



คู่มือการปฏิบัติงาน



กลุ่มบริหารงานบุคคล

สำนักงานเขตพื้นที่การศึกษาประถมศึกษามหาสารคาม เขต 3
สำนักงานคณะกรรมการการศึกษาขั้นพื้นฐาน
กระทรวงศึกษาธิการ

สารบัญ

คำนำ	หน้า	
สารบัญ		
ส่วนที่ ๑	บทนำ	
	แนวคิดและวัตถุประสงค์	
	ขอบข่าย / ภารกิจ	
ส่วนที่ ๒	คู่มือขั้นตอนการดำเนินงาน	
	วางแผนอัตรากำลัง การกำหนดตำแหน่งและวิทยฐานะ	๙
	-งานวิเคราะห์และวางแผนอัตรากำลังคน	๑๐
	-งานปรับปรุงการกำหนดตำแหน่ง	๑๙
	-งานจัดสรรอัตรากำลังข้าราชการครูและบุคลากรทางการศึกษา พนักงานราชการ และลูกจ้างชั่วคราว	๒๓
	-งานบริหารอัตรากำลังข้าราชการครูและบุคลากรทางการศึกษาในสำนักงานเขตพื้นที่การศึกษา	๓๐
	-งานเปลี่ยนตำแหน่งลูกจ้างประจำที่มีใช้ลักษณะงานจ้างเหมาบริการ (ว่าง) เป็นตำแหน่งพนักงานราชการ	๓๖
	- งานบริหารพนักงานราชการหรือลูกจ้างชั่วคราวตามกรอบที่ได้รับจัดสรร	๔๑
	-งานปรับระดับชั้นงานลูกจ้างประจำ	๔๖
	-งานตัดโอนอัตรากำลังและการสับเปลี่ยนตัวบุคคลของลูกจ้างประจำ	๕๘
	-งานเปลี่ยนสายงาน(ชื่อตำแหน่ง)และกลุ่มงานลูกจ้างประจำ	๖๘
	-งานประเมินค่างานเพื่อขอ กำหนดตำแหน่งบุคลากรทางการศึกษาอื่นตามมาตรา ๓๘ค(๒)	๘๒
	-งานให้ข้าราชการครูและบุคลากรทางการศึกษามีหรือเลื่อนวิทยฐานะชำนาญการ	๑๐๑
	สรรหา บรรจุแต่งตั้ง ย้าย โอนและการออกจากราชการข้าราชการครูและบุคลากรทางการศึกษา	
	-งานสอบแข่งขันเพื่อบรรจุและแต่งตั้งเข้ารับราชการครู	๑๐๗
	-งานคัดเลือกข้าราชการบรรจุตำแหน่งศึกษานิเทศก์	๑๐๘
	-งานสรรหาลูกจ้างชั่วคราว	๑๑๘
	-งานดำเนินการจ้างลูกจ้างชั่วคราวในสถานศึกษาและเขตพื้นที่การศึกษา	๑๒๒
	-งานสอบแข่งขันเพื่อบรรจุครู ๓๘ ค (๒)	๑๒๖
	-งานคัดเลือกครูเพื่อบรรจุในตำแหน่งรองผู้อำนวยการสถานศึกษาและผู้อำนวยการสถานศึกษา	๑๓๑
	-งานคัดเลือกเพื่อบรรจุและแต่งตั้งนักศึกษาทุนรัฐบาลเข้ารับราชการเป็นข้าราชการครู และบุคลากรทางการศึกษา	๑๓๖
	-งานขอช่วยรายการของข้าราชการครูและบุคลากรทางการศึกษา	๑๔๐
	-งานสรรหาพนักงานราชการ	๑๔๕

หน้า

-งานรับโอนพนักงานส่วนท้องถิ่นและข้าราชการอื่นซึ่งเป็นผู้สอบแข่งขันได้หรือได้รับคัดเลือกมาบรรจุและแต่งตั้งเป็นข้าราชการครูและบุคลากรทางการศึกษา	๑๕๐
-งานขอบรรจุและแต่งตั้งบุคคลเป็นข้าราชการครูและบุคลากรทางการศึกษา จากบัญชีของหน่วยงานอื่น (กรณีขอใช้บัญชี)	๑๕๕
-งานเตรียมความพร้อมพัฒนาอย่างเข้ม	๑๖๐
-งานแต่งตั้ง (ย้าย) ข้าราชการครูและบุคลากรทางการศึกษาตำแหน่งซึ่งมีหน้าที่เป็นผู้สอนในหน่วยงานการศึกษา ภายในเขตพื้นที่การศึกษาและต่างเขตพื้นที่การศึกษา	๑๖๖
-งานแต่งตั้งย้ายผู้บริหารสถานศึกษา	๑๗๒
-งานแต่งตั้ง (ย้าย) บุคลากรทางการศึกษาอื่นตามมาตรา ๓๘ ค (๑) ศึกษาพิเศษ	๑๗๗
-งานขอโอนข้าราชการครูและบุคลากรทางการศึกษา	๑๘๓
-งานรับโอนข้าราชการครูและบุคลากรทางการศึกษา	๑๘๗
-งานรับโอนพนักงานส่วนท้องถิ่นและข้าราชการอื่นที่มีใช้ข้าราชการครูและบุคลากรทางการศึกษามาบรรจุและแต่งตั้งเป็นข้าราชการครูและบุคลากรทางการศึกษา	๑๙๑
-งานแต่งตั้งผู้รักษาการในตำแหน่ง	๑๙๕
-งานแต่งตั้งผู้รักษาราชการแทนผู้อำนวยการสถานศึกษา	๑๙๙
-งานแต่งตั้งผู้รักษาราชการแทนผู้อำนวยการสำนักงานเขตพื้นที่การศึกษา	๒๐๔
-งานตัดโอนตำแหน่งข้าราชการครูและบุคลากรทางการศึกษา ลูกจ้างประจำ ในสถานศึกษาที่ถ่ายโอนไปสังกัดองค์กรปกครองส่วนท้องถิ่น	๒๐๙
-งานทดลองปฏิบัติหน้าที่ราชการของข้าราชการครูและบุคลากรทางการศึกษา ตามมาตรา ๓๘ ค (๒)	๒๑๖
-งานลาออกจากราชการของข้าราชการครูและบุคลากรทางการศึกษา	๒๒๓
-งานขอกลับเข้ารับราชการเป็นข้าราชการครูและบุคลากรทางการศึกษา	๒๒๗
-งานลาออกจากราชการของพนักงานราชการ	๒๓๒
-งานดำเนินงานตามมาตรการกำหนดอัตรากำลังภาครัฐ (โครงการเกษียณอายุก่อนกำหนด)	๒๓๗
-งานดำเนินการจ้างครูชาวต่างชาติสอนในสถานศึกษา	๒๔๒
-งานคัดเลือกให้ดำรงตำแหน่งเริ่มต้นจากระดับปฏิบัติงาน	
-งานคัดเลือกให้ดำรงตำแหน่งประเภทวิชาการระดับชำนาญการพิเศษลงมา	๒๕๓
-งานคัดเลือกเพื่อให้ดำรงตำแหน่งระดับอาวุโส	๒๕๘
-งานประเมินผลงานบุคคลให้ดำรงตำแหน่งว่าง	๒๖๓
-งานประเมินผลงานสูงกว่า ๑ ระดับ และมีผู้ครองอยู่แล้ว	๒๗๐
-งานคัดเลือกเพื่อเลื่อนตำแหน่งระดับควบ	๒๗๗

กลุ่มงานบำเหน็จความชอบและทะเบียนประวัติ

- งานเงินเดือนเงินเดือนข้าราชการ	๒๘๓
- งานเลื่อนขั้นค่าจ้างลูกจ้างประจำ	
- งานขอเงินค่าตอบแทนพิเศษข้าราชการและลูกจ้างกรณีเงินเดือน / ค่าจ้างถึงขั้นสูงสุด	๒๘๗
- งานดำเนินการเพิ่มค่าตอบแทนพนักงานราชการ	๒๙๖
- งานดำเนินการให้ข้าราชการและลูกจ้างประจำได้รับเงินเพิ่มการครองชีพชั่วคราว	๒๙๖
- งานดำเนินการให้พนักงานราชการได้รับเงินเพิ่มการครองชีพชั่วคราว	๓๐๐
- งานจัดทำบัญชีถือจ่ายเงินเดือนข้าราชการประจำปี	๓๐๔
- งานการจัดทำบัญชีถือจ่ายอัตราค่าจ้างลูกจ้างประจำประจำปี	๓๐๘
- งานตัดโอนอัตราเงินเดือนข้าราชการ/อัตราค่าจ้างลูกจ้างประจำข้ามหน่วยเบิก	๓๑๔
- งานจัดทำบัญชีรับฝากถือจ่ายเงินเดือนข้าราชการและค่าจ้างเพิ่มเติม	๓๒๐
- งานจัดทำบัญชีถือจ่ายเงินวิทยฐานะประจำปี	๓๓๐
- งานจัดทำบัญชีถือจ่ายเงินวิทยฐานะเพิ่มเติมระหว่างปี	๓๓๔
- งานจัดทำหนังสือรับรองการโอนอัตราเงินเดือน	๓๓๙
- งานขอรับเงินรางวัลประจำปี	๓๔๔
- งานดำเนินการขอถือจ่ายค่าตอบแทนรายเดือน	๓๔๗
- งานขอปรับวุฒิการศึกษาของข้าราชการครูและบุคลากรทางการศึกษา	๓๕๑
- การจัดทำแฟ้มประวัติ ก.พ.๗	๓๕๕
- งานจัดทำข้อมูลทะเบียนประวัติบันทึกการเปลี่ยนแปลงการแก้ไขวันเดือนปีเกิด	๓๕๙
- งานเปลี่ยนแปลงชื่อ - สกุลในทะเบียนประวัติ	๓๖๔
- การขอเพิ่มวุฒิการศึกษาในทะเบียนประวัติ	๓๖๘
- งานบันทึกวันลาประจำปีในแฟ้มประวัติข้าราชการและลูกจ้างประจำ	๓๗๒
- งานดำเนินการเกี่ยวกับแฟ้มประวัติข้าราชการครูและบุคลากรทางการศึกษาที่ออกจากราชการทุกกรณี	๓๗๖
- งานเข้าเป็นสมาชิกกองทุนบำเหน็จบำนาญ	๓๘๘
- งานรับสมัครสมาชิก (กสจ.)	๓๙๒
- งานเครื่องราชอิสริยาภรณ์การขอพระราชทานเครื่องอิสริยาภรณ์	๓๙๗
- งานจัดสรรเครื่องราชอิสริยาภรณ์	๔๑๑
- การจัดทำทะเบียนคุมการรับ- จ่าย ตวงตราเครื่องราชอิสริยาภรณ์	๔๑๕
- งานจัดทำทะเบียนคุมการเสนอขอพระราชทานเครื่องราชอิสริยาภรณ์	๔๑๙
- งานคืนเครื่องราชอิสริยาภรณ์และส่งเงินชดใช้ แทนเครื่องราชอิสริยาภรณ์	๔๒๓
- งานขอแก้ไขคำผิดในรายกิจจานุเบกษา	๔๒๗
- งานขอเสนอเครื่องราชยศให้แก่ผู้ทำคุณประโยชน์	๔๓๑

หน้า

- การขอมีบัตรเหรียญพิทักษ์เรียน/ ราชการขายแดน	๔๓๖
- งานขอทำบัตรประจำตัวเจ้าหน้าที่ของรัฐ	๔๔๑
- การขอหนังสือรับรอง	๔๔๕
- การขออนุญาตไปต่างประเทศโดยใช้วันลาหรือระหว่างวันหยุดราชการ	๔๔๙
- ขออนุญาตลาเบิกจ่ายเงินเดือนระหว่างลา	๔๕๔
- งานยกเว้นขอรับราชการทหาร	๔๕๙
- งานขอยกเว้นไม่เรียกมาตรวจเลือกเข้ารับราชการทหาร	๔๖๓
- งานขอพระราชทานน้ำหลวงอาบศพ การขอพระราชทานเพลิงศพ	
- การขอพระราชทานดิน การขอพระราชทานหีบศพ	๔๖๗
- งานเกษียณอายุราชการของข้าราชการครูและบุคลากรทางการศึกษา	๔๗๒
- การเกษียณอายุราชการของลูกจ้างประจำ	๔๗๗
ธุรการ	
- งานรับหนังสือรายการ	๕๕๔
- งานส่งหนังสือราชการ	๕๕๘
- งานการจัดทำหนังสือรายการ	๕๖๒
ส่วนที่ ๓	ตัวอย่างแบบฟอร์ม ระเบียบ กฎหมาย แนวปฏิบัติ อ้างอิง
ภาคผนวก	คณะทำงาน

กลุ่มบริหารงานบุคคล

แนวคิด

การบริหารงานบุคคลในเขตพื้นที่การศึกษาเป็นมาตรการจูงใจให้ข้าราชการครูและบุคลากรทางการศึกษาปฏิบัติงานเพื่อตอบสนองภารกิจของหน่วยงานโดยยึดหลักการกระจายอำนาจ ระบบคุณธรรมและหลักธรรมาภิบาล เพื่อให้การบริหารจัดการมีความคล่องตัว เกิดความอิสระในการปฏิบัติงานภายใต้กฎหมาย ระเบียบปฏิบัติ ผู้ปฏิบัติงานได้รับการพัฒนา มีความรู้ความสามารถ มีขวัญกำลังใจ นำไปสู่การบริการครูและบุคลากรทางการศึกษาตามหลักการบริหารแบบมุ่งผลสัมฤทธิ์ ซึ่งจะส่งผลต่อคุณภาพการศึกษาของผู้เรียนต่อไป

วัตถุประสงค์

๑. เพื่อให้การดำเนินงานด้านการบริหารงานบุคคล ถูกต้อง รวดเร็ว เป็นไปตามหลักธรรมาภิบาล สนองตอบความต้องการของหน่วยงานในเขตพื้นที่การศึกษา
๒. เพื่อส่งเสริมบุคลากรให้มีความรู้ความสามารถและมีจิตสำนึกในการปฏิบัติภารกิจที่รับผิดชอบ ให้เกิดผลสำเร็จตามหลักการบริหารแบบมุ่งผลสัมฤทธิ์
๓. เพื่อส่งเสริมให้ครูและบุคลากรทางการศึกษาปฏิบัติงานเต็มตามศักยภาพ โดยยึดมั่นในระเบียบวินัย จรรยาบรรณ อย่างมีมาตรฐานแห่งวิชาชีพ
๔. เพื่อให้ครูและบุคลากรทางการศึกษาที่ปฏิบัติงานได้ตามมาตรฐานวิชาชีพได้รับการยกย่องเชิดชูเกียรติ มีความมั่นคงและความก้าวหน้าในวิชาชีพ ซึ่งจะส่งผลต่อการพัฒนาคุณภาพการศึกษาของผู้เรียนเป็นสำคัญ

วางแผนอัตรากำลัง
การกำหนดตำแหน่งและวิทยฐานะ



ประเภทเอกสาร : คู่มือขั้นตอนการดำเนินงาน

ชื่อเอกสาร : งานวิเคราะห์วางแผนอัตรากำลังคน

1. ชื่องาน

งานวิเคราะห์วางแผนอัตรากำลังคน

2. วัตถุประสงค์

2.1 เพื่อเป็นข้อมูลหลักในการปฏิบัติงานเกี่ยวกับการบริหารงานบุคคล

2.2 เพื่อวางแผนอัตรากำลังคนให้สอดคล้องกับความต้องการของสถานศึกษาและหน่วยงานทางการศึกษา ให้เป็นไปตามเกณฑ์ทั้งในด้านปริมาณและความสามารถปฏิบัติงานตามภารกิจ

3. ขอบเขตของงาน

งานวิเคราะห์และวางแผนอัตรากำลังคน มีขอบข่ายและภารกิจเกี่ยวกับการวิเคราะห์ภารกิจและแผนอัตรากำลังคนของข้าราชการครูและบุคลากรทางการศึกษา และลูกจ้างประจำ ประสานการดำเนินการและประเมินสภาพความต้องการอัตรากำลังคนกับภารกิจของหน่วยงานและสถานศึกษา กำหนดจำนวนอัตรากำลังของสถานศึกษาตามเกณฑ์ที่ ก.ค.ศ. กำหนด จัดทำแผนอัตรากำลังของเขตพื้นที่การศึกษา เสนอแผนอัตรากำลังเพื่อขอความเห็นชอบจาก อ.ก.ค.ศ.เขตพื้นที่การศึกษา ส่งเสริมให้สถานศึกษา จัดทำแผนอัตรากำลังของสถานศึกษา นำแผนที่จัดทำแล้วสู่การปฏิบัติ ติดตามประเมินผลการใช้อัตรากำลังอย่างคุ้มค่า เหมาะสมและเสนอเกลี้ยอัตรากำลัง การตัดโอนตำแหน่งและอัตรารายเดือนต่อ อ.ก.ค.ศ.เขตพื้นที่การศึกษา

4. คำจำกัดความ

4.1 อัตรากำลังคน หมายถึง จำนวนข้าราชการครูและบุคลากรทางการศึกษา/ลูกจ้างประจำ/พนักงานราชการ และลูกจ้างชั่วคราว ที่ปฏิบัติหน้าที่ในสถานศึกษา และหน่วยงานทางการศึกษา

4.2 ผู้ช่วยผู้บริหาร ตามหลักเกณฑ์ หมายถึง รองผู้บริหารสถานศึกษาตามพระราชบัญญัติข้าราชการครูและบุคลากรทางการศึกษา พ.ศ. 2547 และที่แก้ไขเพิ่มเติม

5. ขั้นตอนการปฏิบัติงาน

5.1 การจัดทำแผนอัตรากำลังในสถานศึกษา

5.1.1 จัดทำระบบข้อมูลสารสนเทศ ข้อมูลที่ใช้ในการจัดทำแผน ประกอบด้วย

- 1) การจัดทำข้อมูลนักเรียนและการจัดชั้นเรียน (10 มิ.ย.)
- 2) ข้อมูลการเกษียณอายุราชการหรือเกษียณก่อนกำหนดและแนวโน้ม

การสูญเสียอัตรากำลังของข้าราชการครูและบุคลากรทางการศึกษา(รวมครูช่วยราชการและพนักงานราชการอัตรากำลังชั่วคราว)

- 3) ข้อมูลวุฒิการศึกษา สาขาวิชาเอก และความสามารถของบุคลากร

- 4) จำนวนชั่วโมงการจัดการเรียนรู้ตามหลักสูตรของสถานศึกษา
- 5) ความต้องการครูเพิ่มของสถานศึกษาตามกลุ่มสาระการเรียนรู้ (เท่าจำนวนครูที่ขาดตามเกณฑ์ที่ ก.ค.ศ. กำหนด)
- 6) ข้อมูลพนักงานราชการ และลูกจ้างชั่วคราวที่จ้างด้วยเงินงบประมาณและเงินรายได้สถานศึกษา

5.1.2 สถานศึกษาวิเคราะห์ข้อมูลครูและบุคลากรทั้งด้านปริมาณและความสามารถตามเกณฑ์ที่ ก.ค.ศ. กำหนด โดยศึกษาแนวโน้มการเพิ่มหรือลดของจำนวนบุคลากรและประชากรวัยเรียน รวมทั้งวิเคราะห์หลักสูตรและแผนการจัดการเรียนรู้ของสถานศึกษาประกอบการพิจารณา

5.1.3 จัดทำแผนอัตรากำลังระยะ 1 ปี 3 ปี และ/หรือ 5 ปี โดยมีรายละเอียดแสดงความต้องการทั้งในด้านปริมาณและความสามารถของบุคลากร และวิธีการดำเนินการ

5.1.4 เสนอคณะกรรมการสถานศึกษาขั้นพื้นฐานให้ความเห็นชอบ

5.1.5 ใช้เป็นข้อมูลในการวางแผนอัตรากำลังคนในสถานศึกษา

5.1.6 ดำเนินการปฏิบัติตามแผนอัตรากำลังโดย

1) สถานศึกษาจัดหาอัตรากำลังตามอำนาจของสถานศึกษา เช่น ใช้งบประมาณของสถานศึกษาหรือประสานขอความร่วมมือกับองค์กรอื่นเพื่อขอรับการสนับสนุนงบประมาณด้านการจัดจ้างบุคลากร

2) เสนอแผนอัตรากำลังของสถานศึกษาต่อสำนักงานเขตพื้นที่การศึกษาเพื่อพิจารณาดำเนินการในส่วนที่เกี่ยวข้องต่อไป

5.2 การจัดทำแผนอัตรากำลังระดับเขตพื้นที่การศึกษา

5.2.1 จัดทำข้อมูลสารสนเทศด้านอัตรากำลังของสถานศึกษาและสำนักงานเขตพื้นที่การศึกษาทั้งด้านปริมาณและคุณภาพเป็นไปตามหลักเกณฑ์และความต้องการ ดังนี้

- 1) ข้อมูล 10 มิ.ย. ด้านบุคลากรและจำนวนนักเรียนของสถานศึกษา
- 2) ข้อมูลด้านวุฒิ วิชาเอกและความสามารถด้านบุคลากร
- 3) ข้อมูลการเกษียณอายุราชการหรือเกษียณก่อนกำหนดและแนวโน้มการสูญเสีย

อัตรากำลัง

4) จำนวนชั่วโมงการจัดการเรียนรู้ตามหลักสูตรของสถานศึกษา

5) ข้อมูลพนักงานราชการ ตำแหน่งครูผู้สอน

6) ความต้องการครูเพิ่มของสถานศึกษาตามกลุ่มสาระการเรียนรู้ (เท่าจำนวนครูที่ขาด)

5.2.2 จัดทำแผนอัตรากำลังระยะ 1 ปี 3 ปี หรือ 5 ปี โดยมีรายละเอียดความต้องการทั้งด้านปริมาณและความสามารถและวิธีการดำเนินการของสำนักงานเขตพื้นที่การศึกษา

5.2.3 เสนอแผนต่อ อ.ก.ค.ศ.เขตพื้นที่การศึกษาพิจารณาให้ความเห็นชอบ

5.2.4 การวางแผนอัตรากำลังคนใน สำนักงานเขตพื้นที่การศึกษา และสถานศึกษา

5.2.5 ดำเนินการตามแผนอัตรากำลังโดย

1) ดำเนินการในส่วนที่เป็นอำนาจของ สำนักงานเขตพื้นที่การศึกษา เช่น การเกลี่ยอัตรากำลัง การจัดสรรอัตรากำลังครู การย้าย การบรรจุแต่งตั้ง การรับโอน และการพัฒนาบุคลากร การของบประมาณจ้างครู

2) การเสนอความต้องการไปยังสำนักงานคณะกรรมการการศึกษาขั้นพื้นฐาน

6. Flow Chart การปฏิบัติงาน

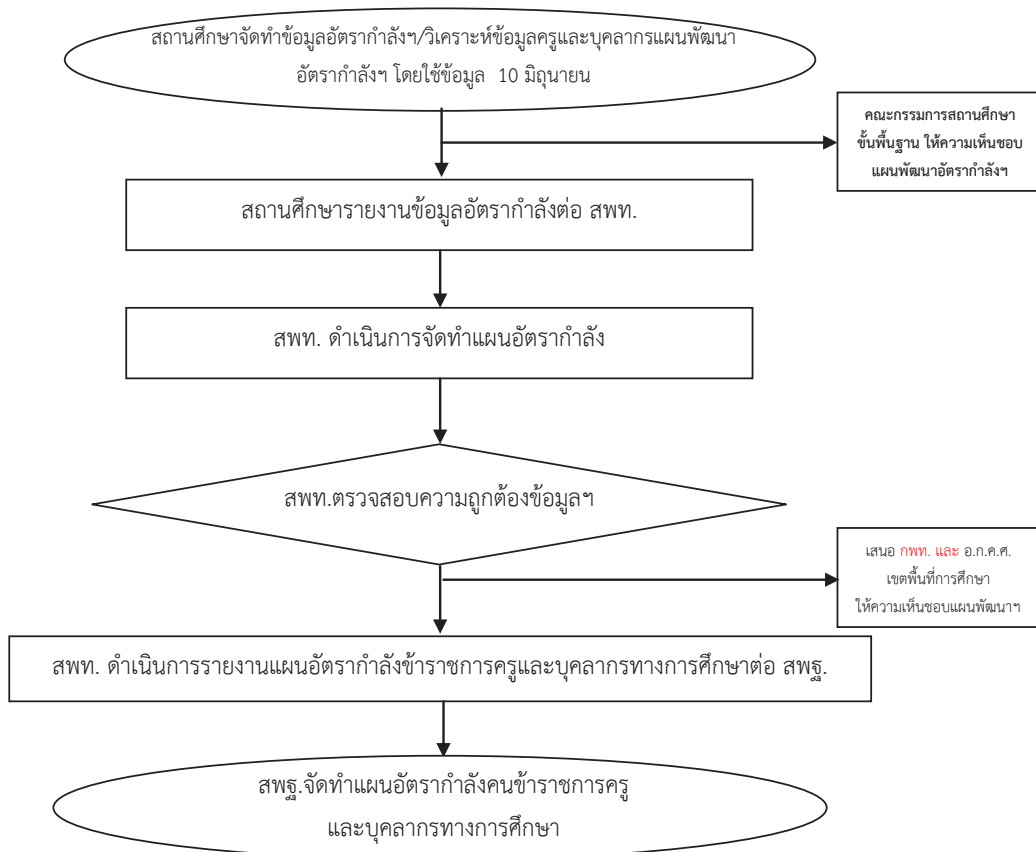

7. แบบฟอร์มที่ใช้

แบบกรอกข้อมูลความต้องการครู (ข้อมูล 10 มิ.ย.) ประกอบด้วย

7.1 แบบความต้องการครู

7.2 แบบสาระครู

ซึ่งแบบ 7.1 และแบบ 7.2 จำแนกประเภทโรงเรียนออกเป็น 3 ประเภท คือ

1. ประถมศึกษา รหัสที่ใช้ คือ ป.
2. ขยายโอกาส รหัสที่ใช้ คือ ข.
3. มัธยมศึกษา รหัสที่ใช้ คือ ม.

ให้สำนักงานเขตพื้นที่การศึกษา จัดทำข้อมูลในแบบความต้องการครูให้ถูกต้อง แล้วจัดเรียงข้อมูลตามลำดับจากน้อยไปหามาก เมื่อเรียบร้อยแล้ว จึงดำเนินการจัดทำข้อมูลในแบบสาระครูต่อไป (ขอให้คัดลอกลำดับโรงเรียน, ชื่อโรงเรียน, ข้อมูลครูฯ จ.18 (กระจายครูตามกลุ่มสาระแล้วจะต้องเท่ากับข้อมูลในไฟล์ความต้องการครู), ข้อมูลครูฯตามเกณฑ์ ก.ค.ศ., ความขาด/เกิน ตามเกณฑ์ ก.ค.ศ. ข้อควรระวังคือ จำนวนความต้องการครูตามกลุ่มสาระจะต้องเท่ากับความขาดครูตามเกณฑ์ ก.ค.ศ.

8. เอกสาร/ หลักฐานอ้างอิง

8.1 เอกสารความต้องการอัตรากำลังครูของสถานศึกษา

8.2 เกณฑ์การคำนวณอัตรากำลังข้าราชการครูโรงเรียนประถมศึกษาและโรงเรียนมัธยมศึกษา

8.2.1 แบบ 1 โรงเรียนประถมศึกษาที่มีนักเรียน 120 คน ลงมาและจัดการเรียนการสอน

อ.1-ป.6 หรือ ป.1-ป.6

- นักเรียน 1 -20 คน	มีผู้บริหารได้ 1 คน	มีครูผู้สอนได้ 1 คน
- นักเรียน 21 -40 คน	มีผู้บริหารได้ 1 คน	มีครูผู้สอนได้ 2 คน
- นักเรียน 41 -60 คน	มีผู้บริหารได้ 1 คน	มีครูผู้สอนได้ 3 คน
- นักเรียน 61 -80 คน	มีผู้บริหารได้ 1 คน	มีครูผู้สอนได้ 4 คน
- นักเรียน 81 -100 คน	มีผู้บริหารได้ 1 คน	มีครูผู้สอนได้ 5 คน
- นักเรียน 101 -120 คน	มีผู้บริหารได้ 1 คน	มีครูผู้สอนได้ 6 คน

8.2.2 แบบ 2 โรงเรียนประถมศึกษาที่มีนักเรียน 121 คนขึ้นไป และจัดการเรียนการสอน

อ.1-ป.6 หรือ ป.1-ป.6

อัตราส่วน (อนุบาล) ครู : นักเรียน	=	1: 25
จำนวนนักเรียน : ห้อง	=	30: 1
อัตราส่วน (ประถม) ครู : นักเรียน	=	1: 25
จำนวนนักเรียน : ห้อง	=	40: 1

จำนวนครูปฏิบัติการสอน (ป) รวม = จำนวนครู(ป) อนุบาล + จำนวนครู (ป) ประถม

$$\text{ครู(ป)รวม} = \frac{[(\text{ห้องอนุบาล} \times 1.2) + (\text{นักเรียนอนุบาล}/25)]}{2} + \frac{[(\text{ห้องประถม} \times 1.6) + (\text{นักเรียนประถม}/25)]}{2}$$

$$\text{หรือ ครู (ป) รวม} = \frac{[(\text{ห้องอนุบาล} \times 30 + \text{นักเรียนอนุบาล})]}{50} + \frac{[(\text{ห้องประถม} \times 40 + \text{นักเรียนประถม})]}{50}$$

จำนวนบุคลากรสายบริหาร

- นักเรียน 121 - 359 คน มีผู้บริหารได้ 1 ตำแหน่ง
- นักเรียน 360 - 719 คน มีผู้บริหารได้ 1 ตำแหน่ง มี (รองฯ) ผู้ช่วยผู้บริหารได้ 1 ตำแหน่ง
- นักเรียน 720 - 1,079 คน มีผู้บริหารได้ 1 ตำแหน่ง มี (รองฯ) ผู้ช่วยผู้บริหารได้ 2 ตำแหน่ง
- นักเรียน 1,080 - 1,679 คน มีผู้บริหารได้ 1 ตำแหน่ง มี (รองฯ) ผู้ช่วยผู้บริหารได้ 3 ตำแหน่ง
- นักเรียน 1,680 คนขึ้นไป มีผู้บริหารได้ 1 ตำแหน่ง มี (รองฯ) ผู้ช่วยผู้บริหารได้ 4 ตำแหน่ง

เงื่อนไข - การคิดจำนวนห้องเรียน (โดยใช้จำนวนนักเรียน : ห้อง อาหารจำนวนนักเรียน) แต่ละชั้น

หากมีเศษตั้งแต่ 10 คนขึ้นไป ให้เพิ่มอีก 1 ห้อง

- การคิดจำนวนครูให้พิเศษตามหลักคณิตศาสตร์ (0.5ขึ้นไปปัดเป็น 1 , ไม่ถึง 0.5 ปัดทิ้ง)

8.2.3 แบบ 3 โรงเรียนประถมศึกษาที่มีนักเรียน 121 คนขึ้นไป และจัดการเรียนการสอน

อ.1-ม.3 หรือ ป.1-ม.3 ดังนี้

$$\text{อัตราส่วน (อนุบาล) ครู : นักเรียน} = 1 : 25$$

$$\text{จำนวนนักเรียน : ห้อง} = 30 : 1$$

$$\text{อัตราส่วน (ประถม) ครู : นักเรียน} = 1 : 25$$

$$\text{จำนวนนักเรียน : ห้อง} = 40 : 1$$

$$\text{อัตราส่วน (มัธยม) ครู : นักเรียน} = 1 : 20$$

$$\text{จำนวนนักเรียน : ห้อง} = 40 : 1$$

จำนวนครูปฏิบัติการสอน (ป) รวม = จำนวนครู (ป) อนุบาล + จำนวนครู (ป) ประถม + จำนวนครู (ป) มัธยม

$$\text{ครู(ป) รวม} = \frac{[(\text{ห้องอนุบาล} \times 1.2) + (\text{นักเรียนอนุบาล}/25)]}{2} + \frac{[(\text{ห้องประถม} \times 1.6) + (\text{นักเรียนประถม}/25)]}{2} + (\text{ห้องมัธยม} \times 2)$$

$$\text{หรือ ครู (ป) รวม} = \frac{[\text{ห้องอนุบาล} \times 30 + \text{นักเรียนอนุบาล}]}{50} + \frac{(\text{ห้องประถม} \times 40 + \text{นักเรียนประถม})}{50} + (\text{ห้องมัธยม} \times 2)$$

จำนวนบุคลากรสายบริหาร

- นักเรียน 121 - 359 คน	มีผู้บริหารได้ 1 ตำแหน่ง		
- นักเรียน 360 - 719 คน	มีผู้บริหารได้ 1 ตำแหน่ง	มี (รองฯ) ผู้ช่วยผู้บริหารได้	1 ตำแหน่ง
- นักเรียน 720 - 1,079 คน	มีผู้บริหารได้ 1 ตำแหน่ง	มี (รองฯ) ผู้ช่วยผู้บริหารได้	2 ตำแหน่ง
- นักเรียน 1,080 - 1,679 คน	มีผู้บริหารได้ 1 ตำแหน่ง	มี (รองฯ) ผู้ช่วยผู้บริหารได้	3 ตำแหน่ง
- นักเรียน 1,680 คนขึ้นไป	มีผู้บริหารได้ 1 ตำแหน่ง	มี (รองฯ) ผู้ช่วยผู้บริหารได้	4 ตำแหน่ง

- เงื่อนไข - การคิดจำนวนห้องเรียน (โดยใช้จำนวนนักเรียน : ห้อง หารจำนวนนักเรียน) แต่ละชั้น หากมีเศษตั้งแต่ 10 คนขึ้นไป ให้เพิ่มอีก 1 ห้อง
- การคิดจำนวนครูให้พิเศษตามหลักคณิตศาสตร์ (0.5ขึ้นไปปัดเป็น 1 , ไม่ถึง 0.5 ปัดทิ้ง)

8.2.4 แบบ 4 โรงเรียนมัธยมศึกษา

$$\text{อัตราส่วน (มัธยม) ครู : นักเรียน} = 1 : 20$$

$$\text{จำนวนนักเรียน : ห้อง} = 40 : 1$$

$$\text{จำนวนครูปฏิบัติการสอน} = \text{จำนวนห้องเรียน} \times (\text{จำนวนนักเรียน: ห้อง}) / \text{จำนวนครู: นักเรียน}$$

$$\begin{aligned} \text{จำนวนครูปฏิบัติการสอน} &= \text{จำนวนห้องเรียน} \times (\text{จำนวนนักเรียน: ห้อง}) / \text{จำนวนครู: นักเรียน} \\ &= \text{จำนวนห้องเรียน} \times 2 \end{aligned}$$

จำนวนบุคลากรสายบริหาร

- นักเรียน 121 - 359 คน	มีผู้บริหารได้ 1 ตำแหน่ง		
- นักเรียน 360 - 719 คน	มีผู้บริหารได้ 1 ตำแหน่ง	มี (รองฯ) ผู้ช่วยผู้บริหารได้	1 ตำแหน่ง
- นักเรียน 720 - 1,079 คน	มีผู้บริหารได้ 1 ตำแหน่ง	มี (รองฯ) ผู้ช่วยผู้บริหารได้	2 ตำแหน่ง
- นักเรียน 1,080 - 1,679 คน	มีผู้บริหารได้ 1 ตำแหน่ง	มี (รองฯ) ผู้ช่วยผู้บริหารได้	3 ตำแหน่ง
- นักเรียน 1,680 คนขึ้นไป	มีผู้บริหารได้ 1 ตำแหน่ง	มี (รองฯ) ผู้ช่วยผู้บริหารได้	4 ตำแหน่ง

- เงื่อนไข - การคิดจำนวนห้องเรียน (โดยใช้จำนวนนักเรียน : ห้อง หารจำนวนนักเรียน) แต่ละชั้น หากมีเศษตั้งแต่ 10 คนขึ้นไป ให้เพิ่มอีก 1 ห้อง
- การคิดจำนวนครูให้พิเศษตามหลักคณิตศาสตร์ (0.5ขึ้นไปปัดเป็น 1 , ไม่ถึง 0.5 ปัดทิ้ง)

8.2.5 แบบ 5 การคำนวณอัตรากำลังข้าราชการครูโรงเรียนศึกษาสงเคราะห์

$$\begin{aligned} \text{อัตราส่วน ครู : นักเรียน} &= 1 : 12 \\ \text{จำนวนนักเรียน : ห้อง} &= 35 : 1 \\ \text{จำนวนครุรวม} &= (35 \times \text{จำนวนห้องเรียน}) / 12 \\ \text{จำนวนครูปฏิบัติการสอน} &= \text{จำนวนครุรวม} - \text{จำนวนบุคลากรสายบริหาร} \end{aligned}$$

จำนวนบุคลากรสายบริหาร

จำนวน 1 - 2 ห้องเรียน	มีผู้บริหารได้ 1 คน	
จำนวน 3 - 6 ห้องเรียน	มีผู้บริหารได้ 1 คน	มี (รองฯ) ผู้ช่วยผู้บริหารได้ 1 คน
จำนวน 7 - 14 ห้องเรียน	มีผู้บริหารได้ 1 คน	มี (รองฯ) ผู้ช่วยผู้บริหารได้ 2 คน
จำนวน 15 - 23 ห้องเรียน	มีผู้บริหารได้ 1 คน	มี (รองฯ) ผู้ช่วยผู้บริหารได้ 3 คน
จำนวน 24 ห้องเรียนขึ้นไป	มีผู้บริหารได้ 1 คน	มี (รองฯ) ผู้ช่วยผู้บริหารได้ 4 คน

เงื่อนไข ในการคำนวณตามสูตรหากมีเศษตั้งแต่ 0.1 ขึ้นไปให้ปัดเป็น 1

8.3 พระราชบัญญัติระเบียบข้าราชการครูและบุคลากรทางการศึกษา พ.ศ. 2547 และที่แก้ไขเพิ่มเติม

8.4 หนังสือสำนักงาน ก.ค. ที่ 1305/466 ลงวันที่ 11 มิถุนายน 2545 เรื่อง เกณฑ์อัตรากำลังข้าราชการครูในสถานศึกษา สังกัดสำนักงานคณะกรรมการการประถมศึกษาแห่งชาติ

8.5 หนังสือสำนักงาน ก.ค. ที่ 1305/467 ลงวันที่ 11 มิถุนายน 2545 เรื่อง เกณฑ์อัตรากำลังข้าราชการครูในสถานศึกษา สังกัดกรมสามัญศึกษา

8.6 หนังสือสำนักงาน ก.ค. ที่ 1305/822 ลงวันที่ 30 สิงหาคม 2545 เรื่อง เกณฑ์อัตรากำลังข้าราชการครูในสถานศึกษา สังกัดกรมสามัญศึกษา

8.7 หนังสือสำนักงาน ก.ค. ที่ 1305/824 ลงวันที่ 30 สิงหาคม 2545 เรื่อง เกณฑ์อัตรากำลังข้าราชการครูในสถานศึกษา สังกัดกรมสามัญศึกษา

9. สรุปมาตรฐานกระบวนการ งานวิเคราะห์วางแผนอัตรากำลังคน

ชื่องาน	งานวิเคราะห์วางแผนอัตรากำลังคน	ส่วนราชการ	กลุ่มบริหารงานบุคคล	สพท. สพฐ.	รหัสเอกสาร	
ตัวชี้วัดที่สำคัญของกระบวนการ	: การวิเคราะห์อัตรากำลังข้าราชการครูและบุคลากรทางการศึกษาถูกต้อง ประจํา เป็นการบริหารวิเคราะห์สภาพงาน ปริมาณ หน้าที่คํารับผิดชอบเพื่อไปสู่การจัดทำแผนอัตรากำลัง					
วัตถุประสงค์ :	1. เพื่อเป็นข้อมูลหลักในการปฏิบัติงานเกี่ยวกับการบริหารงานบุคคล 2. เพื่อวางแผนกำลังคนให้สอดคล้องกับความต้องการของสถานศึกษาและเป็นไปตามเกณฑ์ทั้งในด้านปริมาณและความสามารถปฏิบัติงานตามภารกิจของสถานศึกษา					
ลำดับที่	ผังขั้นตอนการทำงาน	รายละเอียดงาน	เวลาดำเนินการ	มาตรฐานคุณภาพงาน	ผู้รับผิดชอบ	หมายเหตุ
1		แจ้งสถานศึกษาจัดทำแผนอัตราจ้าง ข้าราชการครูและบุคลากรทางการศึกษา	พ.ค.-มิ.ย.		สถานศึกษา	
2		สถานศึกษาจัดทำแผนอัตราจ้าง ข้าราชการครูและบุคลากรทางการศึกษา	10 มิ.ย.	- รูปแบบเป็นไปตามที่ สพฐ. กำหนด - ถูกต้องตามเกณฑ์ ก.ค. ศ. กำหนด	สถานศึกษา	
3		สถานศึกษารายงานข้อมูลอัตราจ้าง สพท.	ภายใน 15 มิ.ย.		สถานศึกษา	
4		สพท. ดำเนินการจัดทำแผนอัตราจ้าง	ภายใน 30 มิ.ย.	- ตรวจสอบความถูกต้องของอัตราจ้าง	กลุ่มบุคคล สพท.	
5		สพท. ดำเนินการรายงานแผนอัตราจ้าง ข้าราชการครูและบุคลากรทางการศึกษา ต่อ สพฐ.	ภายใน 15 ก.ค.		กลุ่มบุคคล สพท.	





ประเภทเอกสาร : คู่มือขั้นตอนการดำเนินงาน

ชื่อเอกสาร : งานปรับปรุงการกำหนดตำแหน่ง

1. ชื่องาน

งานปรับปรุงการกำหนดตำแหน่ง

2. วัตถุประสงค์

เพื่อดำเนินการปรับปรุงตำแหน่งว่างให้สามารถใช้สรรหาบุคคลเข้าดำรงตำแหน่ง

3. ขอบเขตของงาน

การปรับปรุงการกำหนดตำแหน่งจากตำแหน่งหนึ่งให้เป็นอีกตำแหน่งหนึ่ง เพื่อใช้ในการบริหารอัตรากำลังคนให้เกิดประโยชน์สูงสุดต่อหน่วยงานทางการศึกษา

4. คำจำกัดความ

การปรับปรุงการกำหนดตำแหน่ง หมายถึง การปรับปรุงตำแหน่งข้าราชการครูในสถานศึกษา จากตำแหน่ง ครูผู้ช่วยที่ว่าง เป็นตำแหน่งครู เพื่อใช้บรรจุ, ตำแหน่ง ครู ที่ว่างเป็นตำแหน่ง ครูผู้ช่วย เพื่อใช้บรรจุ, ตำแหน่ง ครู ที่ว่างในสถานศึกษาที่มีอัตรากำลังเกินเกณฑ์ เป็นตำแหน่ง รองผู้อำนวยการสถานศึกษา ในสถานศึกษาเดิมโดยเมื่อกำหนดตำแหน่งรองผู้อำนวยการสถานศึกษาแล้ว ตำแหน่ง รองผู้อำนวยการสถานศึกษา ต้องเป็นไปตามเกณฑ์ที่ ก.ค.ศ.กำหนด, ตำแหน่ง รองผู้อำนวยการสถานศึกษาที่ว่าง และสถานศึกษานั้นไม่อยู่ในเกณฑ์ที่จะกำหนดให้มีรองผู้อำนวยการสถานศึกษาได้ เป็นตำแหน่งครู ทั้งนี้ เมื่อปรับปรุงเป็นตำแหน่งครูแล้ว จำนวนอัตรากำลังครูในสถานศึกษานั้นต้องไม่เกินเกณฑ์ที่ ก.ค.ศ. กำหนด

5. ขั้นตอนการปฏิบัติงาน

- 5.1 สถานศึกษาเสนอรายงานปริมาณงานสถานศึกษาที่จะขอปรับปรุงการกำหนดตำแหน่งให้ สพท.
- 5.2 สพท.ตรวจสอบตำแหน่งว่างที่จะดำเนินการปรับปรุงการกำหนดตำแหน่ง
- 5.3 เสนอ อ.ก.ค.ศ. เขตพื้นที่การศึกษาให้ความเห็นชอบ/อนุมัติ
- 5.4 สพท.เสนอผู้มีอำนาจลงนามคำสั่งปรับปรุงการกำหนดตำแหน่ง
- 5.5 แจ้งหน่วยงานที่เกี่ยวข้อง

6. Flow Chart การปฏิบัติงาน

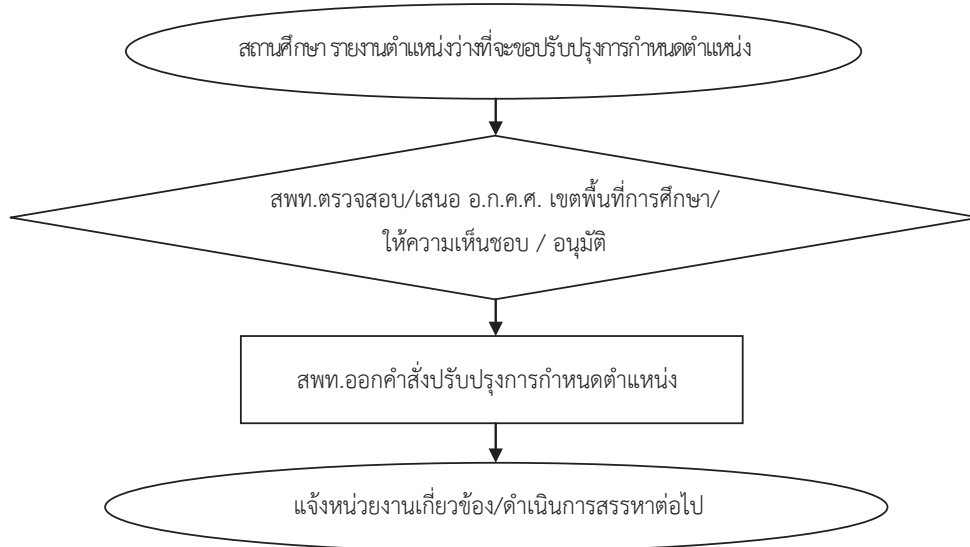

7. แบบฟอร์มที่ใช้

- 7.1 แบบรายงานข้อมูลปริมาณงานสถานศึกษา
- 7.2 รายงานการประชุม อ.ก.ค.ศ.เขตพื้นที่การศึกษา
- 7.3 แบบคำสั่งการปรับปรุงการกำหนดตำแหน่ง
- 7.4 บัญชีแนบท้ายคำสั่ง

8. เอกสาร/ หลักฐานอ้างอิง

- 8.1 พระราชบัญญัติระเบียบข้าราชการครูและบุคลากรทางการศึกษา พ.ศ.2547 และที่แก้ไขเพิ่มเติม (ฉบับที่ 2) พ.ศ. 2551
- 8.2 หนังสือสำนักงาน ก.ค.ศ. ที่ ศธ 0206.3/ว24 ลงวันที่ 24 ธันวาคม 2548 เรื่อง การปรับปรุงการกำหนดตำแหน่งข้าราชการครูและบุคลากรทางการศึกษา
- 8.3 หนังสือสำนักงาน ก.ค.ศ. ที่ ศธ 0206.3/ว7 ลงวันที่ 13 พฤษภาคม 2551 เรื่อง การปรับปรุงการกำหนดตำแหน่งข้าราชการครูและบุคลากรทางการศึกษา

ข้อสังเกต การออกคำสั่งกรณีรับย้าย รับโอน สามารถดำเนินการออกคำสั่ง ปรับปรุงการกำหนดตำแหน่งและรับย้าย รับโอน ในคราวเดียวกัน

9. สรุปมาตรฐานกระบวนการ งานปรับปรุงการกำหนดตำแหน่ง

ชื่องาน		ส่วนราชการ	กลุ่มบริหารงานบุคคล	สพท. สพฐ.	รหัสเอกสาร		
งานปรับปรุงการกำหนดตำแหน่ง		กลุ่มบริหารงานบุคคล สพท. สพฐ.				รหัสเอกสาร	
ตัวชี้วัดที่สำคัญของกระบวนการ : การปรับปรุงกำหนดตำแหน่งข้าราชการครูและบุคลากรทางการศึกษาเพื่อให้สามารถเข้าตำแหน่งว่างสรรหาบุคคลเข้าดำรงตำแหน่ง							
วัตถุประสงค์ : เพื่อดำเนินการปรับปรุงตำแหน่งว่างให้สามารถใส่สรรหาบุคคลเข้าดำรงตำแหน่ง							
ลำดับที่	ผังขั้นตอนการทำงาน	รายละเอียดงาน	เวลาดำเนินการ	มาตรฐานคุณภาพงาน	ผู้รับผิดชอบ	หมายเหตุ	
1		ตรวจสอบตำแหน่งว่างที่จะดำเนินการปรับปรุงการกำหนดตำแหน่ง			สพท.		
2		เสนอ อ.ก.ค.ศ. เขตพื้นที่การศึกษาให้ความเห็นชอบ / อนุมัติ			สพท.		
3		ออกคำสั่งปรับปรุงการกำหนดตำแหน่ง				สพท.	
4		แจ้งหน่วยงานที่เกี่ยวข้อง				สพท.	

คำอธิบายสัญลักษณ์ผังขั้นตอน จุดเริ่มต้นหรือสิ้นสุดกระบวนการ กิจกรรมงานหรือการปฏิบัติ การตัดสินใจ ทิศทางหรือการเคลื่อนไหวของงาน จุดเชื่อมต่อระหว่างหน้า (ถ้าไม่บอกในหน้า)



ประเภทเอกสาร : คู่มือขั้นตอนการดำเนินงาน

ชื่อเอกสาร : งานจัดสรรอัตรากำลังข้าราชการครู
และบุคลากรทางการศึกษา

1. ชื่องาน

งานจัดสรรอัตรากำลังข้าราชการครูและบุคลากรทางการศึกษา

2. วัตถุประสงค์

เพื่อดำเนินการจัดสรรอัตรากำลังข้าราชการครูและบุคลากรทางการศึกษา ให้หน่วยงานการศึกษาในสังกัด

3. ขอบเขตของงาน

การจัดสรรอัตรากำลังข้าราชการครูที่ได้รับจัดสรรคืน จากกรณีตำแหน่งว่างจากการเกษียณอายุราชการเมื่อสิ้นปีงบประมาณ , ตำแหน่งว่างจากกรณีเข้าร่วมมาตรการปรับปรุงอัตรากำลังของส่วนราชการ (โครงการเกษียณอายุก่อนกำหนด) และตำแหน่งว่างที่ได้รับจัดสรรเพิ่มในกรณีอื่น ๆ

4. คำจำกัดความ

4.1 ตำแหน่งว่างการเกษียณอายุราชการเมื่อสิ้นปีงบประมาณ (เกษียณปกติ) หมายถึง ตำแหน่งที่มีคนครองที่เกษียณอายุเมื่อสิ้นปีงบประมาณ และตำแหน่งว่างจากเหตุอื่นของผู้ครองตำแหน่งที่จะเกษียณอายุราชการเมื่อสิ้นปีงบประมาณที่ได้รับจัดสรรในปีนั้นๆ

4.2 ตำแหน่งว่างจากกรณีเข้าร่วมมาตรการปรับปรุงอัตรากำลังของส่วนราชการ (ตามโครงการเกษียณอายุก่อนกำหนด) หมายถึง ตำแหน่งที่มีคนครองที่สมัครเข้าร่วมมาตรการปรับปรุงอัตรากำลังของส่วนราชการตามโครงการเกษียณอายุก่อนกำหนดในปีที่ได้รับจัดสรรในปีนั้นๆ

4.3 ตำแหน่งว่างจากกรณีที่ได้รับจัดสรรเพิ่มในกรณีอื่น ๆ หมายถึง ตำแหน่งว่างที่ได้รับจัดสรรเพิ่มเติม จากสำนักงานคณะกรรมการการศึกษาขั้นพื้นฐาน ทุกกรณี เช่น ตำแหน่งครู ตำแหน่งศึกษานิเทศก์ ตำแหน่งรองผู้อำนวยการสถานศึกษา ตำแหน่งพนักงานราชการ และตำแหน่งอื่น เป็นต้น

5. ขั้นตอนการปฏิบัติงาน

5.1 สพฐ. แจ้งสรรจัดอัตรากำลังให้ สพท. /สพท. ตรวจสอบอัตรากำลังที่ได้รับจัดสรร

5.2 สพท. แต่งตั้งคณะกรรมการพิจารณาจัดสรรอัตรากำลังเดือนใดตามคำสั่งสำนักงานคณะกรรมการการศึกษาขั้นพื้นฐานกำหนด

5.3 เสนอ อ.ก.ค.ศ. เขตพื้นที่การศึกษาให้ความเห็นชอบ

5.4 ออกคำสั่งกำหนดตำแหน่ง กรณีได้รับจัดสรรน้อยกว่าหรือเท่ากับตำแหน่งที่เกษียณอายุราชการ กรณีได้รับจัดสรรน้อยกว่าอัตราเกษียณหรือไม่ได้รับจัดสรรให้แจ้งรายละเอียดอัตรากำลังเกษียณพร้อมแบบปริมาณงาน สถานศึกษาไปยังสำนักงานคณะกรรมการการศึกษาขั้นพื้นฐาน

กรณีได้รับจัดสรรมากกว่าที่เกษียณ แจ้งบัญชีรายชื่อโรงเรียนที่ได้รับจัดสรรจากสำนักงานคณะกรรมการการศึกษาขั้นพื้นฐานและแบบปริมาณงาน ไปยังสำนักงานคณะกรรมการการศึกษาขั้นพื้นฐาน เพื่อสำนักงานคณะกรรมการการศึกษาขั้นพื้นฐานขออนุมัติ ก.ค.ศ.

5.5 เมื่อ ก.ค.ศ. แจ้งอนุมัติแล้ว สพฐ.แจ้ง สพท.ดำเนินการออกคำสั่งและแจ้งหน่วยงานที่เกี่ยวข้องดำเนินการในส่วนที่เกี่ยวข้อง

6. Flow Chart การปฏิบัติงาน

6.1 กรณีได้รับจัดสรรตำแหน่งเท่ากับหรือน้อยกว่าตำแหน่งที่เกษียณ

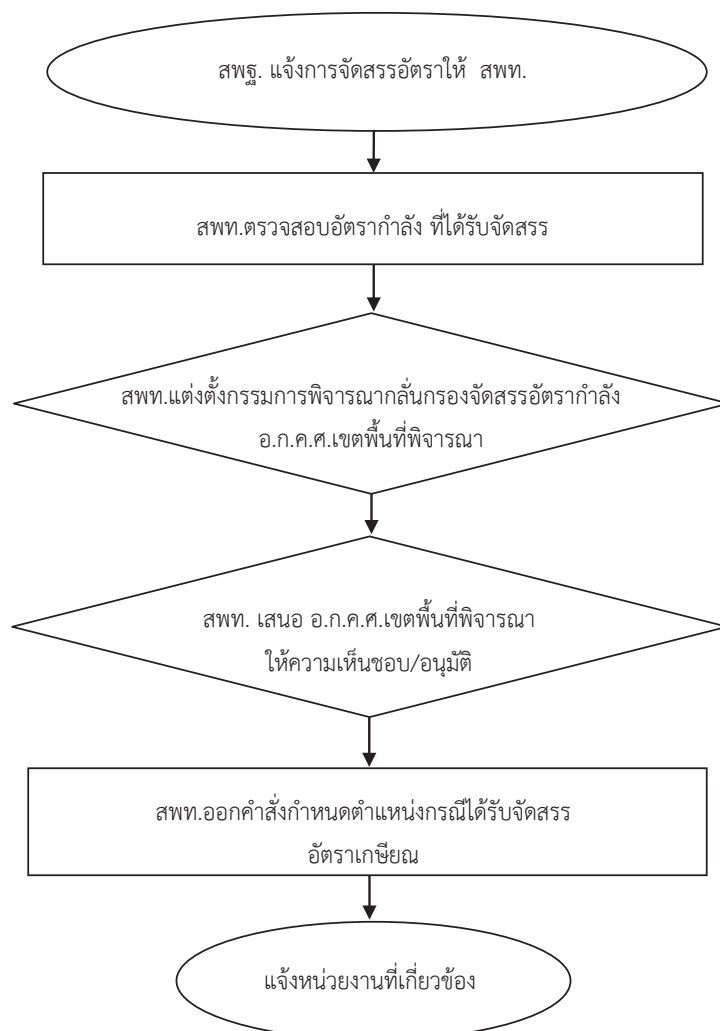

6.2 กรณีได้รับจัดสรรตำแหน่งมากกว่าตำแหน่งที่เกษียณ

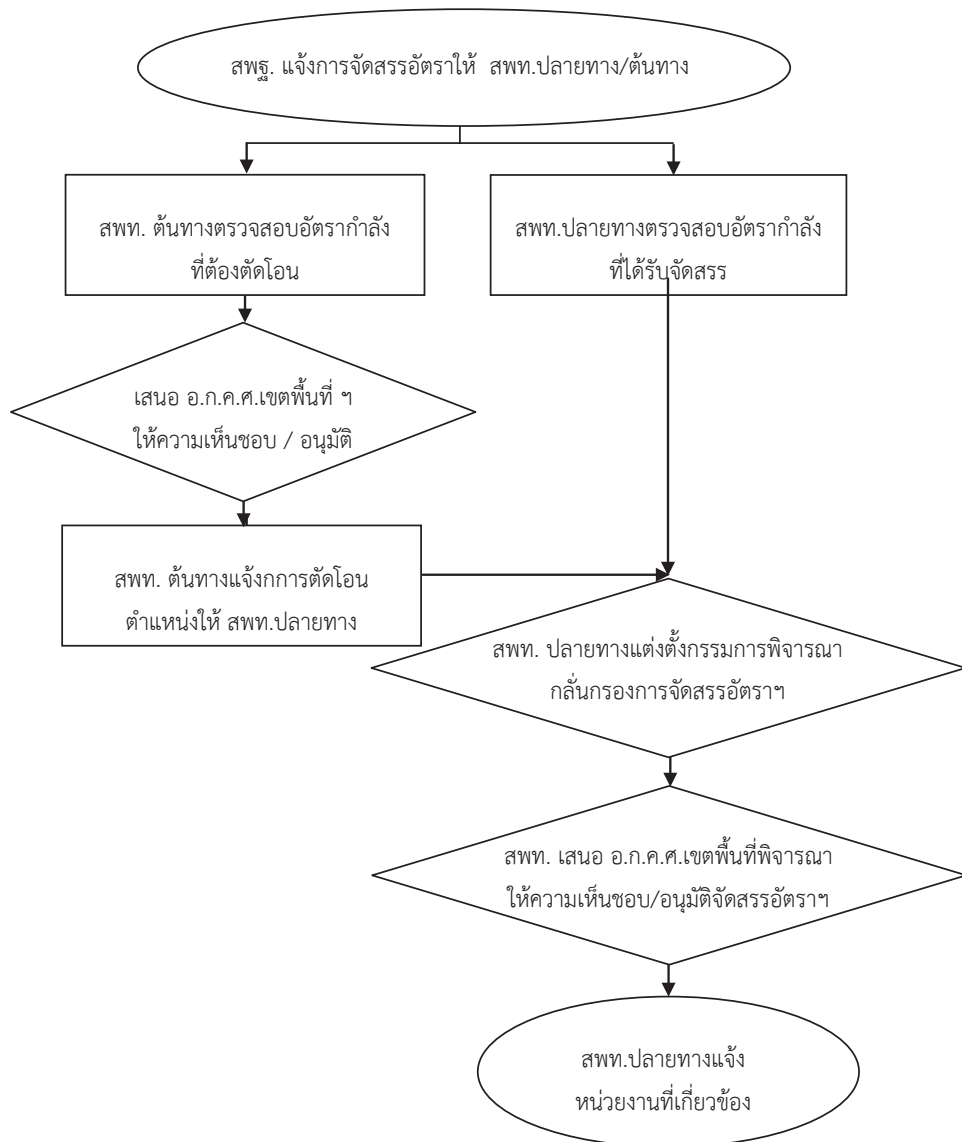

7. แบบฟอร์มที่ใช้

7.1 บัญชีรายละเอียดตำแหน่งข้าราชการครูและบุคลากรทางการศึกษาที่เกษียณอายุราชการ

7.2 บัญชีรายละเอียดตำแหน่งข้าราชการครูและบุคลากรทางการศึกษาที่เข้าร่วมมาตรการ

ปรับปรุงอัตรากำลังของส่วนราชการ (โครงการเกษียณอายุก่อนกำหนด)

8. เอกสาร/ หลักฐานอ้างอิง

- 8.1 พระราชบัญญัติระเบียบข้าราชการครูและบุคลากรทางการศึกษา พ.ศ.2547 และที่แก้ไขเพิ่มเติม (ฉบับที่ 2) พ.ศ. 2551
- 8.2 หนังสือสำนักงาน ก.ค. ที่ ศธ 1305/361 ลงวันที่ 1 พฤษภาคม 2545 เรื่อง การขอ กำหนดตำแหน่งผู้ช่วยผู้บริหารโรงเรียนในโครงการพิเศษต่าง ๆ เพิ่มขึ้นเป็นกรณีพิเศษ
- 8.3 หนังสือสำนักงาน ก.ค. ที่ ศธ 1305/466 ลงวันที่ 11 มิถุนายน 2545 เรื่อง เกณฑ์ อัตรากำลังข้าราชการครูในสถานศึกษา สังกัดสำนักงานคณะกรรมการการประถมศึกษาแห่งชาติ
- 8.4 หนังสือสำนักงาน ก.ค. ที่ ศธ 1305/467 ลงวันที่ 11 มิถุนายน 2545 เรื่อง เกณฑ์อัตรากำลัง ข้าราชการครูในสถานศึกษา สังกัดกรมสามัญศึกษา
- 8.5 หนังสือสำนักงาน ก.ค. ที่ ศธ 1305/822 ลงวันที่ 30 สิงหาคม 2545 เรื่อง เกณฑ์อัตรากำลัง ข้าราชการครูในสถานศึกษา สังกัดกรมสามัญศึกษา
- 8.6 หนังสือสำนักงาน ก.ค. ที่ ศธ 1305/824 ลงวันที่ 30 สิงหาคม 2545 เรื่อง เกณฑ์อัตรากำลัง ข้าราชการครูในสถานศึกษา สังกัดกรมสามัญศึกษา
- 8.7 หนังสือสำนักงาน ก.ค. ที่ ศธ 1305/01 ลงวันที่ 2 มกราคม 2546 เรื่อง การขอ กำหนด ตำแหน่งผู้ช่วยผู้บริหารเพิ่มขึ้นเป็นกรณีพิเศษในโรงเรียนโครงการพิเศษ
- 8.8 หนังสือสำนักงาน ก.ค.ศ. ที่ ศธ 0206.3/ว8 ลงวันที่ 18 กรกฎาคม 2548 เรื่อง หลักเกณฑ์ และวิธีการเกลี้ยอัตรากำลังข้าราชการครูและบุคลากรทางการศึกษา
- 8.9 หนังสือสำนักงาน ก.ค.ศ. ที่ ศธ 0206.3/ 4748 ลงวันที่ 31 ตุลาคม 2548 เรื่อง การคำนวณอัตรากำลังข้าราชการครูสายงานการสอน
- 8.10 หนังสือสำนักงาน ก.ค.ศ. ที่ ศธ 0206.3/ว2 ลงวันที่ 19 มีนาคม 2550 เรื่อง หลักเกณฑ์และ วิธีการเกลี้ยอัตรากำลังข้าราชการครูและบุคลากรทางการศึกษา
- 8.11 หนังสือสำนักงาน ก.ค.ศ. ที่ ศธ 0206.3/ว8 ลงวันที่ 28 พฤษภาคม 2551 เรื่อง หลักเกณฑ์ และวิธีการเกลี้ยอัตรากำลังข้าราชการครูและบุคลากรทางการศึกษา
- 8.12 หนังสือแจ้งการอนุมัติจากสำนักงานคณะกรรมการการศึกษาขั้นพื้นฐาน สำนักงาน ก.ค.ศ. ใน แต่ละครั้ง
- 8.13 หนังสือคณะกรรมการกำหนดเป้าหมายและนโยบายกำลังคนภาครัฐ (คปร.) ในแต่ละปี

2.สรุปมาตรฐานงาน งานจัดสรรอัตรากำลังข้าราชการครูและบุคลากรทางการศึกษา

9.1 กรณี ได้รับจัดสรรตำแหน่งเท่ากับหรือน้อยกว่าตำแหน่งที่เกี่ยวข้อง

ชื่องาน	งานจัดสรรอัตรากำลังข้าราชการครูและบุคลากรทางการศึกษา	ส่วนราชการ	กลุ่มบริหารงานบุคคล	สพท. สพฐ.	รหัสเอกสาร
ตัวชี้วัดที่สำคัญของกระบวนการ	งานจัดสรรอัตรากำลังข้าราชการครูและบุคลากรทางการศึกษา	ตามที่ได้รับจัดสรรครั้นหรือได้รับจัดสรรเพิ่มเติม			
วัตถุประสงค์	เพื่อดำเนินการจัดสรรอัตรากำลังข้าราชการครูและบุคลากรทางการศึกษา ให้หน่วยงานการศึกษาในสังกัด				
ลำดับที่	ผังขั้นตอนการทำงาน	รายละเอียดงาน	เวลาดำเนินการ	มาตรฐานคุณภาพงาน	ผู้รับผิดชอบ
1		สพฐ. แจ้งการจัดสรรอัตรา ให้ สพท.			สพท.
2		สพท.ตรวจสอบอัตรากำลังที่ได้รับจัดสรร			สพท.
3		สพท.แต่งตั้งกรรมการพิจารณาจัดสรรอัตรา อ.ก.ค.ศ.เขตพื้นที่ศึกษา ให้ความเห็นชอบ/อนุมัติ			สพท.
4		อ.ก.ค.ศ.เขตพื้นที่ศึกษา ให้ความเห็นชอบ/อนุมัติ			สพท.
5		สพท.ออกคำสั่งกำหนดตำแหน่งที่ได้รับจัดสรรอัตราเกษียณ			สพท.

คำอธิบายสัญลักษณ์ผังขั้นตอน จุดเริ่มต้นหรือสิ้นสุดกระบวนการงาน กิจกรรมงานหรือการปฏิบัติ การตัดสินใจ ทิศทางหรือการเคลื่อนไหวของงาน จุดเชื่อมต่อระหว่างหน้าถัดไปภายในหน้า

9.2 กรณี ได้รับจัดสรรตำแหน่งมากกว่าตำแหน่งที่เกษียณ

ชื่องาน		ส่วนราชการ		รหัสเอกสาร		
งานจัดสรรอัตราว่างข้าราชการครูและบุคลากรทางการศึกษา		กลุ่มบริหารงานบุคคล สพท. สพฐ.		รหัสเอกสาร		
ตัวชี้วัดที่สำคัญของกระบวนการ : งานจัดสรรอัตราว่างข้าราชการครูและบุคลากรทางการศึกษา ตามที่ได้รับจัดสรรคืนหรือได้รับจัดสรรเพิ่มเติม						
วัตถุประสงค์ : เพื่อดำเนินการจัดสรรอัตราว่างข้าราชการครูและบุคลากรทางการศึกษาให้หน่วยงานการศึกษาในสังกัด						
ลำดับที่	ผังขั้นตอนการทำงาน	รายละเอียดงาน	เวลาดำเนินการ	มาตรฐานคุณภาพงาน	ผู้รับผิดชอบ	หมายเหตุ
1	<pre> graph TD A[แจ้งการจัดสรรอัตราว่างให้ สพท.ปสท.ปสพ.ต้นทาง] --> B[สพท. ต้นทางตรวจสอบอัตราว่างที่ว่างต้องต้นทาง] A --> C[สพท.ปลายทางตรวจสอบ] B --> D{เสนอ อ.ก.ค.ศ.เขตพื้นที่ฯ / อนุมัติ} C --> D D --> E[สพท. ต้นทางแจ้งการสมัครรับทราบ] E --> F{สพท. ปลายทางแจ้งการสมัครรับทราบ} F --> G{สพท. เสนอ อ.ก.ค.ศ.เขตพื้นที่ฯ / อนุมัติ} G --> H[สพท. ปลายทางแจ้งหน่วยงานที่เกี่ยวข้อง] </pre>	<p>สพฐ. แจ้งการจัดสรรอัตรา ให้ สพท. ปลายทาง / และแจ้งตัดโอนอัตราจาก สพท.ต้นทาง</p> <p>สพท. ปลายทาง ตรวจสอบอัตราว่างที่ได้รับจัดสรร/สพท.ต้นทาง ตรวจสอบอัตราที่ต้องตัดโอน</p> <p>สพท. ปลายทาง แต่งตั้งกรรมการพิจารณา กลั่นกรองจัดสรรอัตราว่างให้กับ สถานศึกษาที่ขออัตราว่าง เพื่อเสนอ อ.ก.ค.ศ.เขตพื้นที่การศึกษาพิจารณา ให้ความเห็นชอบ</p> <p>อ.ก.ค.ศ.เขตพื้นที่การศึกษา ต้นทาง / ปลายทาง ให้ความเห็นชอบ/อนุมัติ</p>			<p>สพท.ต้นทาง/ สพท. ปลายทาง</p> <p>สพท.ต้นทาง/ สพท. ปลายทาง</p> <p>สพท. ปลายทาง</p>	
2		<p>สพท. ต้นทางตรวจสอบอัตราว่างที่ว่างต้องต้นทาง</p> <p>สพท. ปลายทางแจ้งการสมัครรับทราบ</p> <p>สพท. เสนอ อ.ก.ค.ศ.เขตพื้นที่ฯ / อนุมัติ</p>				
3		<p>สพท. ต้นทางแจ้งการสมัครรับทราบให้ สพท.ปลายทาง</p> <p>สพท. ปลายทางแจ้งการสมัครรับทราบ</p> <p>สพท. เสนอ อ.ก.ค.ศ.เขตพื้นที่ฯ / อนุมัติ</p>				
4		<p>สพท. ปลายทางแจ้งหน่วยงานที่เกี่ยวข้อง</p>				
5		<p>สพท. ปลายทางแจ้งหน่วยงานที่เกี่ยวข้อง</p>				

คำอธิบายสัญลักษณ์ผังขั้นตอน จุดเริ่มต้นหรือสิ้นสุดกระบวนการ กิจกรรมงานหรือการปฏิบัติ การตัดสินใจ ทิศทางหรือการเคลื่อนไหวของงาน จุดเชื่อมต่อระหว่างหน้า(ถ้าไม่ระบุภายในหน้า)



ประเภทเอกสาร : คู่มือขั้นตอนการดำเนินงาน

ชื่อเอกสาร : งานบริหารอัตรากำลังข้าราชการครูและบุคลากร
ทางการศึกษาในสำนักงานเขตพื้นที่การศึกษา

1. ชื่องาน

งานบริหารอัตรากำลังข้าราชการครูและบุคลากรทางการศึกษาในสำนักงานเขตพื้นที่การศึกษา

- 1) กรณีเกษียณอายุราชการเมื่อสิ้นปีงบประมาณ
- 2) กรณีเข้าร่วมมาตรการปรับปรุงอัตรากำลังของส่วนราชการ (โครงการเกษียณอายุก่อนกำหนด)

2. วัตถุประสงค์

เพื่อบริหารอัตรากำลังข้าราชการครูและบุคลากรทางการศึกษาในสำนักงานเขตพื้นที่การศึกษา

3. ขอบเขตของงาน

การจัดสรรอัตรากำลังข้าราชการครูและบุคลากรทางการศึกษาที่ได้รับจัดสรรคืน กรณีเกษียณอายุราชการเมื่อสิ้นปีงบประมาณ , กรณีเข้าร่วมมาตรการปรับปรุงอัตรากำลังของส่วนราชการ (โครงการเกษียณอายุก่อนกำหนด)

4. คำจำกัดความ

ตำแหน่งเกษียณอายุราชการ(เกษียณปกติ)หมายถึง ตำแหน่งที่มีคนครองที่เกษียณอายุเมื่อสิ้นปีงบประมาณและตำแหน่งว่างจากเหตุอื่นของผู้ครองตำแหน่งที่จะเกษียณอายุราชการเมื่อสิ้นปีงบประมาณในป็นั้น
ข้าราชการครูและบุคลากรทางการศึกษาในสำนักงานเขตพื้นที่การศึกษา หมายถึง ตำแหน่งบุคลากรทางการศึกษาอื่นตามมาตรา 38ค(2) และศึกษานิเทศก์

5. ขั้นตอนการปฏิบัติงาน

- 5.1 ตรวจสอบความถูกต้องของตำแหน่งที่เกษียณอายุราชการและเกษียณอายุก่อนกำหนด
- 5.2 จัดทำบัญชีรายละเอียดตามแบบฟอร์มแจ้งสำนักงานคณะกรรมการการศึกษาขั้นพื้นฐาน
- 5.3 ดำเนินการตามแนวปฏิบัติของสำนักงานคณะกรรมการการศึกษาขั้นพื้นฐานที่แจ้งในแต่ละปีตามหนังสือสำนักงานคณะกรรมการการศึกษาขั้นพื้นฐาน และให้รอผลการพิจารณาจัดสรรอัตรา ดังนี้
 - 5.3.1 ตำแหน่งผู้อำนวยการสำนักงานเขตพื้นที่การศึกษา, รองผู้อำนวยการสำนักงานเขตพื้นที่การศึกษา (โครงสร้าง)
 - กรณีเกษียณอายุราชการ หากตำแหน่งยุบเลิกทดแทนตำแหน่งเกษียณอายุราชการ
 - กรณีเกษียณอายุก่อนกำหนด ให้ดำเนินการตามหนังสือสำนักงานคณะกรรมการการศึกษาขั้นพื้นฐานที่แจ้งในแต่ละปี
 - 5.3.2 ตำแหน่งรองผู้อำนวยการสำนักงานเขตพื้นที่การศึกษา (เงื่อนไข), เจ้าหน้าที่

บริหารการศึกษาขั้นพื้นฐาน กรณีเกษียณอายุราชการ และกรณีเกษียณอายุก่อนกำหนดให้สงวนตำแหน่งไว้พร้อม
รายงานตำแหน่งสำนักงานคณะกรรมการการศึกษาขั้นพื้นฐาน

5.3.3 ตำแหน่งว่างของบุคลากรทางการศึกษาอื่น ตามมาตรา 38 ค (1) และ (2),
กรณีเกินร้อยละ 70 ของกรอบให้รายงานสำนักงานคณะกรรมการการศึกษาขั้นพื้นฐานและสงวนตำแหน่งไว้เพื่อเกลี่ยให้
สำนักงานเขตพื้นที่การศึกษาที่ขาดอัตรากำลังมากกว่าร้อยละ 70 ต่อไป

5.3.4 ตำแหน่งบุคลากรทางการศึกษาอื่นตามมาตรา 38ค.(2)

- กรณีเกษียณอายุราชการ ให้แจ้งตำแหน่งยุบเลิกทดแทนตำแหน่ง
เกษียณอายุราชการแล้วรอแจ้งผลการจัดสรรจากสำนักงานคณะกรรมการการศึกษาขั้นพื้นฐาน

- กรณีเกษียณอายุก่อนกำหนด ให้ดำเนินการตามหนังสือสำนักงาน
คณะกรรมการการศึกษาขั้นพื้นฐาน

หมายเหตุ : กรณีมีอัตราว่างจากการเกษียณ สามารถนำอัตราไปใช้ได้ แต่ต้องหาอัตราว่างที่มี
ความสำคัญน้อยกว่ามายุบเลิกแทนตำแหน่ง

5.4 บุคลากรทางการศึกษาอื่น ตามมาตรา 38 ค. (2) สำนักงานคณะกรรมการการศึกษาขั้นพื้นฐานแจ้งผล
การจัดสรร ให้สำนักงานเขตพื้นที่การศึกษาต้นทางเจ้าของตำแหน่งตรวจสอบตำแหน่งและขออนุมัติ อ.ก.ค.ศ.เขต
พื้นที่การศึกษาอนุมัติตัดโอนตำแหน่งและอัตราเงินเดือนไปกำหนดที่สำนักงานเขตพื้นที่การศึกษาปลายทาง ที่ได้รับ
จัดสรรตำแหน่ง

5.5 ตำแหน่งบุคลากรทางการศึกษาอื่น ตามมาตรา 38 ค. (2) สำนักงานเขตพื้นที่การศึกษาที่
ได้รับจัดสรรตำแหน่งให้กำหนดเป็นตำแหน่งใหม่ในกรอบที่ ก.ค.ศ. กำหนด และนำเสนอ อ.ก.ค.ศ. เขตพื้นที่
การศึกษาพิจารณาอนุมัติและดำเนินการออกคำสั่งตัดโอนตำแหน่งว่างที่ได้รับจัดสรรพร้อมส่งคำสั่ง
ไปสำนักงานเขตพื้นที่การศึกษาต้นทาง

5.6 แจ้งหน่วยงานที่เกี่ยวข้อง

6. Flow Chart การปฏิบัติงาน

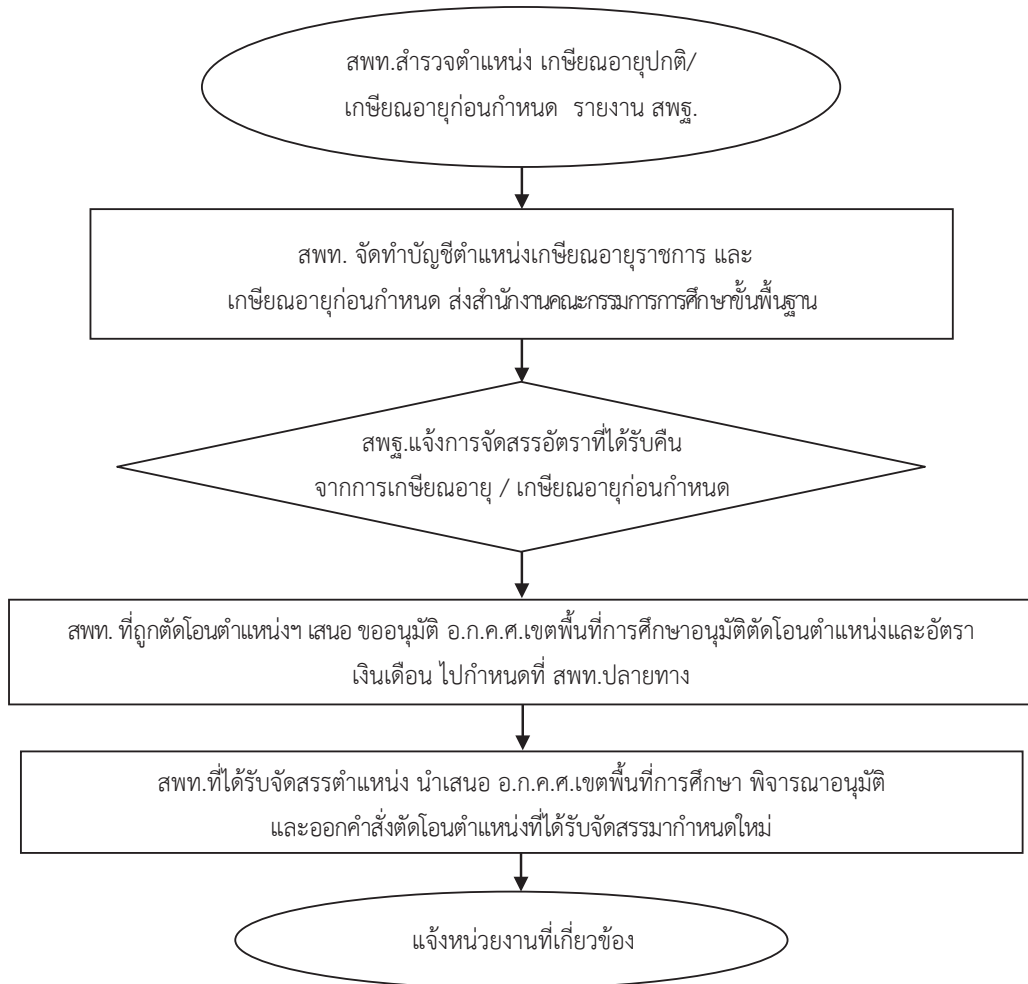

7. แบบฟอร์มที่ใช้

7.1 แบบบัญชีตำแหน่งข้าราชการครูและบุคลากรทางการศึกษา (ในสำนักงาน) ที่ว่างจากการเกษียณอายุราชการ เมื่อสิ้นปีงบประมาณ

7.2 แบบรายงานตำแหน่งตามมาตรการปรับปรุงอัตรากำลังของส่วนราชการ (โครงการเกษียณอายุก่อนกำหนด)

7.3 แบบตำแหน่งข้าราชการครูและบุคลากรทางการศึกษา (ในสำนักงาน)

7.4 แบบข้อมูลเฉพาะส่วนราชการ

8. เอกสาร/ หลักฐานอ้างอิง

- 8.1 พระราชบัญญัติระเบียบข้าราชการครูและบุคลากรทางการศึกษา พ.ศ.2547 และที่แก้ไขเพิ่มเติม
- 8.2 หนังสือสำนักงาน ก.ค.ศ. ที่ ศธ 0206.3/ว8 ลงวันที่ 18 กรกฎาคม 2548 เรื่อง หลักเกณฑ์และวิธีการเกลี่ยอัตรากำลังข้าราชการครูและบุคลากรทางการศึกษา
- 8.3 หนังสือสำนักงาน ก.ค.ศ. ที่ ศธ 0206.3/ว2 ลงวันที่ 19 มีนาคม 2550 เรื่อง หลักเกณฑ์และวิธีการเกลี่ยอัตรากำลังข้าราชการครูและบุคลากรทางการศึกษา
- 8.4 หนังสือสำนักงาน ก.ค.ศ. ที่ ศธ 0206.3/ว8 ลงวันที่ 28 พฤษภาคม 2551 เรื่อง หลักเกณฑ์และวิธีการเกลี่ยอัตรากำลังข้าราชการครูและบุคลากรทางการศึกษา
- 8.5 หนังสือแจ้งการอนุมัติจากสำนักงานคณะกรรมการการศึกษาขั้นพื้นฐาน สำนักงาน ก.ค.ศ. ในปี
นี้
- 8.6 หนังสือคณะกรรมการกำหนดเป้าหมายและนโยบายกำลังคนภาครัฐ (คปร.) ในปีนั้น

9.สรุปมาตรฐานกระบวนการ งานบริหารอัตรากำลังข้าราชการครูและบุคลากรทางการศึกษาในสำนักงานเขตพื้นที่การศึกษา

ชื่องาน	งานบริหารอัตรากำลังข้าราชการครูและบุคลากรทางการศึกษาในสำนักงานเขตพื้นที่การศึกษา	ส่วนราชการ	กลุ่มบริหารงานบุคคล	สพท. สพฐ.	รหัสเอกสาร		
ตัวชี้วัดที่สำคัญของกระบวนการ : การจัดสรรอัตรากำลังข้าราชการที่ได้รับจัดสรรคืน กรณีเกษียณอายุราชการเมื่อสิ้นปีงบประมาณ, กรณีเข้าร่วมมาตราการปรับปรุงอัตราค่าจ้างของส่วนราชการ (โครงการเกษียณอายุก่อนกำหนด)							
วัตถุประสงค์ : เพื่อดำเนินการจัดสรรอัตรากำลังข้าราชการครูให้สถานศึกษาในสังกัด							
ลำดับที่	ผังขั้นตอนการทำงาน	รายละเอียดงาน	เวลาดำเนินการ	มาตรฐานคุณภาพงาน	ผู้รับผิดชอบ	หมายเหตุ	
1		สพท.สำรวจตำแหน่ง เกษียณอายุปกติ/เกษียณอายุก่อนกำหนด รายงาน สพฐ.			สพท.		
2		สพท. จัดทำบัญชีตำแหน่งเกษียณอายุราชการ และเกษียณอายุก่อนกำหนด ส่งสำนักงบประมาณขอชดเชยที่ว่าง			สพท.		
3		สพฐ.แจ้งการจัดสรรอัตราที่ได้รับคืน จากกรมเกษียณอายุ / เกษียณอายุก่อนกำหนด				สพท.	
4		สพท. ทำข้อตกลงโอนตำแหน่งฯ เสนอ ขออนุมัติ อ.ก.ค.ศ.เขตพื้นที่การศึกษาอนุมัติจัดโอนตำแหน่งและจัดสรรเงินเดือน ไปกำหนดที่สถานปลายทาง				สพท.	
5		สพท.ที่ได้รับจัดสรรตำแหน่งฯ นำเสนอ อ.ก.ค.ศ.เขตพื้นที่การศึกษาพิจารณาอนุมัติ และออกคำสั่งจัดโอนตำแหน่งฯ ให้รับจัดสรรจากศาลปกครอง				สพท.	
6		แจ้งหน่วยงานที่เกี่ยวข้อง				สพท.	

คำอธิบายสัญลักษณ์ผังขั้นตอน จุดเริ่มต้นหรือสิ้นสุดกระบวนการ กิจกรรมงานหรือการปฏิบัติ การตัดสินใจ ทิศทางหรือการเคลื่อนไหวของงาน จุดเชื่อมต่อระหว่างหน้า(ถ้าไม่จบภายในหน้า)



ประเภทเอกสาร : คู่มือขั้นตอนการดำเนินงาน

ชื่อเอกสาร : งานเปลี่ยนตำแหน่งลูกจ้างประจำที่มีใช้ลักษณะ
งานจ้างเหมาบริการ (ว่าง) เป็นตำแหน่ง
พนักงานราชการ

1. ชื่องาน

งานเปลี่ยนตำแหน่งลูกจ้างประจำที่มีใช้ลักษณะงานจ้างเหมาบริการ (ว่าง) เป็นตำแหน่งพนักงานราชการ

2. วัตถุประสงค์

เพื่อเปลี่ยนตำแหน่งลูกจ้างประจำที่มีใช้ลักษณะงานจ้างเหมาบริการ ที่ว่างตามกรอบที่คณะกรรมการบริหารพนักงานราชการ (คพร.) กำหนด เป็นตำแหน่งพนักงานราชการ

3. ขอบเขตของงาน

คณะกรรมการบริหารพนักงานราชการ อนุมัติกรอบอัตรากำลังพนักงานราชการทดแทนตำแหน่งลูกจ้างประจำที่มีใช้ลักษณะงานจ้างเหมาบริการที่ว่างลงในกรอบพนักงานราชการ ปีงบประมาณ พ.ศ. 2548 – 2551 และกรอบพนักงานราชการ พ.ศ. 2552 – 2555 เมื่อตำแหน่งลูกจ้างประจำที่มีใช้ลักษณะงานจ้างเหมาบริการดังกล่าวว่างลงไม่ก่อนวันที่ 1 ตุลาคม 2547 คณะกรรมการบริหารพนักงานราชการ อนุมัติให้เปลี่ยน เป็นพนักงานราชการตามกรอบที่กำหนด จัดอยู่ในกลุ่มงานบริการ ตำแหน่ง/ส่วนราชการเดิม โดยเปลี่ยนงบประมาณหมวดค่าจ้างของตำแหน่งลูกจ้างประจำดังกล่าวเป็นค่าตอบแทนพนักงานราชการ

4. คำจำกัดความ

ลูกจ้างประจำที่มีใช้ลักษณะงานจ้างเหมาบริการ หมายถึง ลูกจ้างประจำมีลักษณะงานนอกเหนือจาก 4 ลักษณะ คือ งานยานพาหนะ งานทำความสะอาด งานรักษาความปลอดภัย และงานดูแลสวนต้นไม้ ที่ว่างลงภายใต้จำนวนอัตรา ณ วันที่ 1 ตุลาคม 2548 ของแต่ละสำนักงานเขตพื้นที่การศึกษาที่มีอยู่และคณะกรรมการบริหารพนักงานราชการกำหนดเป็นกรอบพนักงานราชการรองรับ

5. ขั้นตอนการปฏิบัติงาน

ตรวจสอบตำแหน่งลูกจ้างประจำที่มีใช้ลักษณะงานจ้างเหมาบริการ กรณีว่างลงจากผลการเกษียณอายุและว่างระหว่างปี โดยดำเนินการดังนี้

5.1 กรณีไม่ขอเปลี่ยนชื่อตำแหน่ง สำนักงานเขตพื้นที่การศึกษาเสนอสำนักงานคณะกรรมการการศึกษาขั้นพื้นฐาน ขอเปลี่ยนแปลงงบประมาณหมวดค่าจ้างประจำเป็นค่าตอบแทนพนักงานราชการ และเมื่อสำนักงานคณะกรรมการการศึกษาขั้นพื้นฐาน แจ้งการเปลี่ยนหมวดค่าจ้างดังกล่าวแล้ว สำนักงานเขตพื้นที่การศึกษาแจ้งหน่วยงานที่เกี่ยวข้องดำเนินการสรรหาและเลือกสรรพนักงานราชการตามแนวทางที่คณะกรรมการบริหารพนักงานราชการกำหนดต่อไป

5.2 กรณีประสงค์เปลี่ยนชื่อตำแหน่งในกลุ่มงาน ให้เหมาะสมตามความจำเป็น และสอดคล้องกับภารกิจ หน้าที่การปฏิบัติงานของพนักงานราชการ

1) สพท.เสนอขออนุมัติสำนักงานคณะกรรมการการศึกษาขั้นพื้นฐานเปลี่ยนชื่อตำแหน่ง

- 2) สพฐ.อนุมัติการเปลี่ยน
- 3) สพท.ขอเปลี่ยนแปลงงบประมาณหมวดค่าจ้างประจำเป็นค่าตอบแทนพนักงานราชการ และเมื่อสำนักงานคณะกรรมการการศึกษาขั้นพื้นฐานแจ้งการเปลี่ยนหมวดค่าจ้างดังกล่าว
- 4) สำนักงานเขตพื้นที่การศึกษาแจ้งหน่วยงานที่เกี่ยวข้องดำเนินการสรรหาและ
- 5) เลือกสรรพนักงานราชการตามแนวทางที่คณะกรรมการบริหารพนักงานราชการกำหนด

6. Flow Chart การปฏิบัติงาน

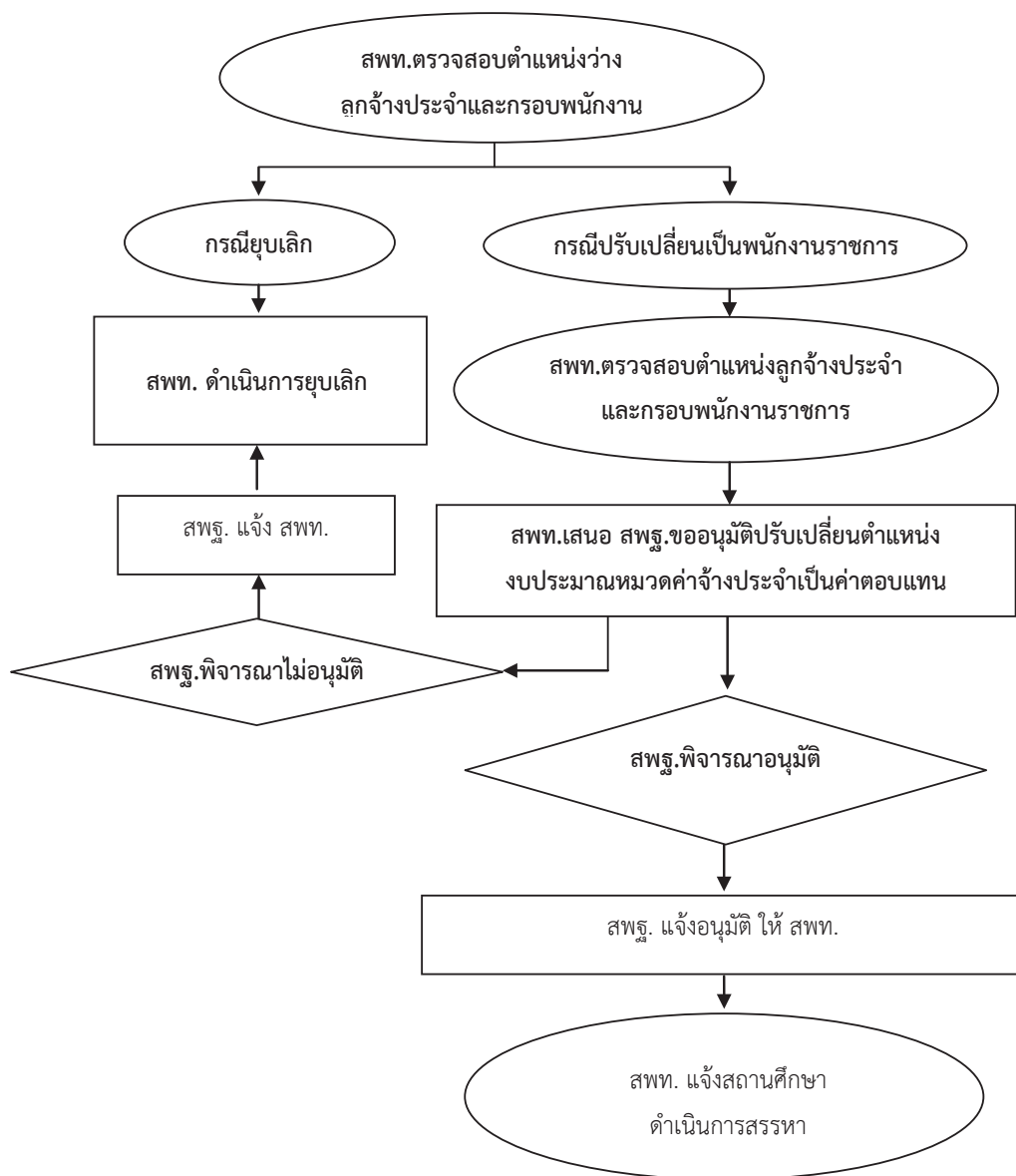

7. แบบฟอร์มที่ใช้

-

8. เอกสาร/ หลักฐานอ้างอิง

กรอบพนักงานราชการมีงบประมาณ พ.ศ.2548 – 2551 และกรอบพนักงานราชการ

ปีงบประมาณ พ.ศ. 2552 - 2555

ข้อสังเกต กรณีส่วนราชการมีการปรับปรุงตำแหน่งลูกจ้างประจำ 4 สาขา คือ งานยานพาหนะ งานทำความสะอาด งานรักษาความปลอดภัย และงานดูแลสวนต้นไม้ เป็นตำแหน่งอื่น ระหว่างการบริหารกรอบอัตรากำลังพนักงานราชการ ปีงบประมาณ พ.ศ. 2548 – 2551, และปีงบประมาณ พ.ศ. 2552 – 2555 ไม่ถือว่าตำแหน่งลูกจ้างประจำที่มีการเปลี่ยนแปลงนั้น เป็นตำแหน่งได้รับเพิ่มใหม่ในกรอบพนักงานราชการ

9.สรุปมาตรฐานกระบวนการงาน การเปลี่ยนตำแหน่งลูกจ้างประจำที่มีใช้ลักษณะงานจ้างเหมาบริการ (ว่าง) เป็นตำแหน่งพนักงานราชการ

ชื่องาน	การเปลี่ยนตำแหน่งลูกจ้างประจำที่มีใช้ลักษณะงานจ้างเหมาบริการ (ว่าง) เป็นตำแหน่งพนักงานราชการ	ส่วนราชการ	กลุ่มบริหารงานบุคคล สพท. สพฐ.	รหัสเอกสาร			
ตัวชี้วัดที่สำคัญของกระบวนการ :	เมื่อตำแหน่งลูกจ้างประจำที่มีใช้ลักษณะงานจ้างเหมาบริการดังกล่าวไม่ถึงวันที่ 1 ตุลาคม 2547 คณะกรรมการบริหารพนักงานราชการ อนุมัติให้เปลี่ยนเป็นพนักงานราชการตามกรอบที่กำหนด จัดอยู่ในกลุ่มงานบริการ ตำแหน่ง / ส่วนราชการเดิม โดยเปลี่ยนแปลงประเภทหมวดค้ำของตำแหน่งลูกจ้างประจำดังกล่าวเป็นตำแหน่งพนักงานราชการ						
วัตถุประสงค์ :	เพื่อเปลี่ยนตำแหน่งลูกจ้างประจำที่มีใช้ลักษณะงานจ้างเหมาบริการ ที่ว่างตามกรอบที่ คณะกรรมการบริหารพนักงานราชการ (คพร.) กำหนด เป็นตำแหน่งพนักงานราชการ						
ลำดับที่	ผังขั้นตอนการทำงาน	รายละเอียดงาน	เวลาดำเนินการ	มาตรฐานคุณภาพงาน	ผู้รับผิดชอบ	หมายเหตุ	
1		สพท. ตรวจสอบตำแหน่งว่างลูกจ้างประจำและลูกจ้างประจำที่อยู่ในเงื่อนไข			สพท.		
2		สพท. รายงาน สพฐ.เพื่อขอ กำหนดตำแหน่งพนักงานราชการ			สพท.		
3		สพท. เพื่อพิจารณา กำหนดตำแหน่งพนักงานราชการ				สพท.	
4		สพท. แจ้งอนุมัติ ให้ สพท. แจ้งสถานศึกษาที่เกี่ยวข้อง ดำเนินการสรรหา				สพท.	
5		กรณี ไม่อนุมัติ ให้ สพท. ดำเนินการยกเลิกตำแหน่งนั้น				สพท.	

คำอธิบายสัญลักษณ์ผังขั้นตอน จุดเริ่มต้นหรือสิ้นสุดกระบวนการ กิจกรรมงานหรือการปฏิบัติ การตัดสินใจ ทิศทางหรือการเคลื่อนไหวของงาน จุดเชื่อมต่อระหว่างหน้า(ถ้าไม่จบภายในหน้า)



ประเภทเอกสาร : คู่มือขั้นตอนการดำเนินงาน

ชื่อเอกสาร : งานบริหารพนักงานราชการหรือลูกจ้างชั่วคราว
ตามกรอบที่ได้รับจัดสรร/ได้รับการอนุมัติจาก
สำนักงานคณะกรรมการการศึกษาขั้นพื้นฐาน

1. ชื่อกระบวนการงาน

งานบริหารพนักงานราชการหรือลูกจ้างชั่วคราวตามกรอบที่ได้รับจัดสรร/ได้รับการอนุมัติจากสำนักงานคณะกรรมการการศึกษาขั้นพื้นฐาน

2. วัตถุประสงค์

เพื่อบริหารอัตรากำลังพนักงานราชการตามกรอบที่ได้รับการอนุมัติจากสำนักงานคณะกรรมการการศึกษาขั้นพื้นฐาน ในสำนักงานเขตพื้นที่การศึกษา

3. ขอบเขตของงาน

การบริหารอัตรากำลังพนักงานราชการตามกรอบที่ได้รับการอนุมัติจากสำนักงานคณะกรรมการการศึกษาขั้นพื้นฐาน ในสำนักงานเขตพื้นที่การศึกษาเพื่อให้เกิดประสิทธิภาพการบริหารอัตรากำลังเพื่อการบริหารจัดการศึกษา

4. คำจำกัดความ

4.1 การบริหารพนักงานราชการ หมายถึง การพิจารณาจัดสรรอัตรากำลังพนักงานราชการให้หน่วยงานการศึกษา ตามความขาดแคลน ความจำเป็นเร่งด่วนเพื่อให้เกิดประสิทธิภาพการบริหารจัดการศึกษา

4.2 การบริหารลูกจ้างชั่วคราว หมายถึง การพิจารณาจัดสรรอัตรากำลังพนักงานราชการให้หน่วยงานการศึกษาตามความขาดแคลน ความจำเป็นเร่งด่วนเพื่อให้เกิดประสิทธิภาพการบริหารจัดการศึกษาพิจารณาตามลักษณะงานที่ปฏิบัติเพื่อการบริหารและการจัดการศึกษา

5. ขั้นตอนการปฏิบัติงาน

5.1 จัดทำทะเบียนอัตรากำลังพนักงานราชการ/ลูกจ้างชั่วคราวทั้งที่มีอยู่เดิมและได้รับการจัดสรรใหม่

5.2 เมื่อสิ้นปีงบประมาณให้แต่งตั้งคณะกรรมการพิจารณาความจำเป็นและความขาดแคลนอัตรากำลังข้าราชการครูและบุคลากรทางการศึกษาในหน่วยงานทางการศึกษาตามเกณฑ์อัตรากำลังที่ ก.ค.ศ. กำหนด

5.3 แจกมติคณะกรรมการบริหาร พนักงานราชการ/ลูกจ้างชั่วคราวดังนี้

5.3.1 พนักงานราชการ/ลูกจ้างชั่วคราวที่ให้คงจัดสรรไว้ในโรงเรียนที่จัดสรรไว้เดิม

5.3.2 พนักงานราชการ/ลูกจ้างชั่วคราวที่ให้เกลี้ยไปกำหนดในหน่วยงานทางการศึกษาใหม่

5.3.3 พนักงานราชการ/ลูกจ้างชั่วคราวที่ได้รับการจัดสรรตามข้อ 5.3.1. ที่ผ่าน การประเมินให้หน่วยงานทางการศึกษาจัดทำสัญญาจ้าง/คำสั่งจ้าง

5.3.4 พนักงานราชการ/ลูกจ้างชั่วคราวที่ได้รับการจัดสรรตามข้อ 5.3.2 ที่ผ่าน

การประเมินให้หน่วยงานทางการศึกษาที่ได้รับการจัดสรรเกลี่ยมากำหนดใหม่จัดทำสัญญาจ้าง/คำสั่งจ้าง
5.4 แจ้งมติที่ประชุมคณะกรรมการบริหารพนักงานราชการ/ลูกจ้างชั่วคราวให้ผู้เกี่ยวข้อง
ในกลุ่มบริหารงานบุคคลและต่างกลุ่ม

6. Flow Chart การปฏิบัติงาน

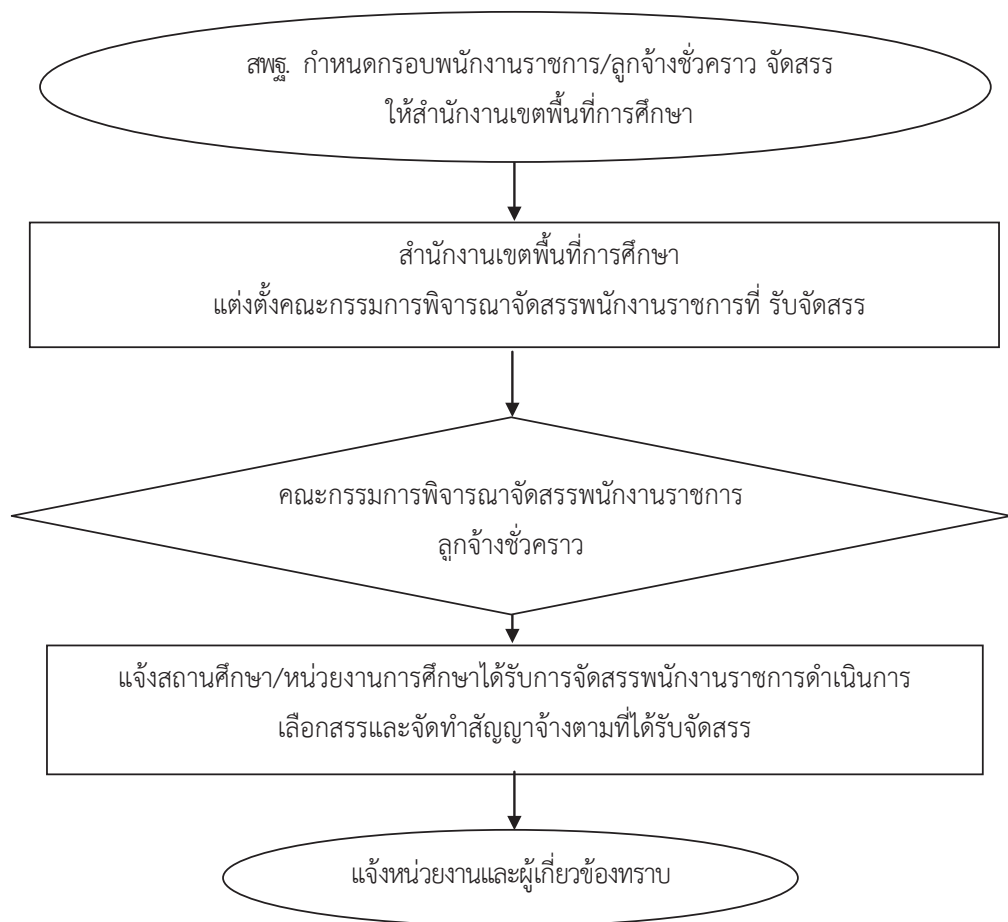

7. แบบฟอร์มที่ใช้

8. เอกสาร/ หลักฐานอ้างอิง

- 8.1 พระราชบัญญัติระเบียบข้าราชการครูและบุคลากรทางการศึกษา พ.ศ.2547 และที่แก้ไขเพิ่มเติม
- 8.2 หนังสือสำนักงาน ก.ค.ศ. ที่ ศธ 0206.3/ว8 ลงวันที่ 18 กรกฎาคม 2548 เรื่อง หลักเกณฑ์และวิธีการเกลี่ยอัตรากำลังข้าราชการครูและบุคลากรทางการศึกษา
- 8.3 หนังสือสำนักงาน ก.ค.ศ. ที่ ศธ 0206.3/ว2 ลงวันที่ 19 มีนาคม 2550 เรื่อง หลักเกณฑ์และวิธีการเกลี่ยอัตรากำลังข้าราชการครูและบุคลากรทางการศึกษา
- 8.4 หนังสือสำนักงาน ก.ค.ศ. ที่ ศธ 0206.3/ว8 ลงวันที่ 28 พฤษภาคม 2551 เรื่อง หลักเกณฑ์และวิธีการเกลี่ยอัตรากำลังข้าราชการครูและบุคลากรทางการศึกษา
- 8.5 หนังสือแจ้งการอนุมัติกรอบพนักงานราชการจากสำนักงานคณะกรรมการการศึกษาขั้นพื้นฐาน สำนักงาน/สำนักงาน ก.ค.ศ. ในปีนั้น
- 8.6 หนังสือคณะกรรมการกำหนดเป้าหมายและนโยบายกำลังคนภาครัฐ (คปร.) ในปีนั้น **ข้อสังเกต** กรณีตำแหน่งว่างพนักงานราชการอยู่ในหน่วยงานที่มีอัตรากำลังเกินเกณฑ์ให้พิจารณาจัดสรรให้หน่วยงานที่มีอัตรากำลังต่ำกว่าเกณฑ์ก่อนเลือกสรร (ตรวจสอบหนังสือสั่งการของสำนักงานคณะกรรมการการศึกษาขั้นพื้นฐานกำหนดวิธีปฏิบัติ)

9. สรุปรูปมาตรฐานกระบวนการ งาน การบริหารพนักงานราชการ/ลูกจ้างชั่วคราว ในสำนักงานเขตพื้นที่การศึกษา

ชื่องาน	การบริหารพนักงานราชการ/ลูกจ้างชั่วคราว ในสำนักงานเขตพื้นที่การศึกษา	ส่วนราชการ	กลุ่มบริหารงานบุคคล สพท. สพฐ. สพอ.	รหัสเอกสาร		
<p>ตัวชี้วัดที่สำคัญของกระบวนการ : การบริหารอัตรากำลังพนักงานราชการตามกรอบที่ได้รับการอนุมัติจาก สพฐ. ในสำนักงานเขตพื้นที่การศึกษาเพื่อให้เกิดประสิทธิภาพการบริหาร</p> <p>อัตราค่าจ้างเพื่อการบริหารจัดการศึกษาราชการ</p>						
<p>วัตถุประสงค์ : เพื่อบริหารอัตรากำลังพนักงานราชการตามกรอบที่ได้รับการอนุมัติจาก สพฐ. ในสำนักงานเขตพื้นที่การศึกษา</p>						
<p>ผังขั้นตอนการทำงาน</p> <pre> graph TD A[สพฐ. กำหนดกรอบพนักงานราชการ/ลูกจ้างชั่วคราว จัดสรรให้สำนักงานเขตพื้นที่การศึกษา] --> B[สำนักงานเขตพื้นที่การศึกษา แต่งตั้งคณะกรรมการพิจารณาพนักงานราชการที่ รับจัดสรร] B --> C{คณะกรรมการพิจารณาจัดสรรพนักงานราชการ ลูกจ้างชั่วคราว} C --> D[แจ้งสถานศึกษา/หน่วยงานการศึกษาได้รับการจัดสรรพนักงานราชการดำเนินการ เลือกสรรและจัดทำสัญญาจ้างตามที่ได้รับจัดสรร] D --> E[แจ้งหน่วยงานและผู้เกี่ยวข้องทราบ] </pre>						
ลำดับที่	ผังขั้นตอนการทำงาน	รายละเอียดงาน	เวลาดำเนินการ	มาตรฐานคุณภาพงาน	ผู้รับผิดชอบ	หมายเหตุ
1		จัดทำระเบียบอัตราค่าจ้างพนักงานราชการ/ ลูกจ้างชั่วคราว			สพท.	
2		แต่งตั้งคณะกรรมการพิจารณาความจำเป็น และความขาดแคลน			สพท.	
3		คณะกรรมการพิจารณาบริหารพนักงาน ราชการ/ลูกจ้างชั่วคราว ให้สถานศึกษา			สพท.	
4		หน่วยงานทางการศึกษาดำเนินการตามมติ			สพท.	
5		แจ้งหน่วยงานผู้ที่เกี่ยวข้องทราบและ ดำเนินการสรรหา			สพท.	

คำอธิบายสัญลักษณ์ผังขั้นตอน จุดเริ่มต้นหรือสิ้นสุดกระบวนการงาน กิจกรรมงานหรือการปฏิบัติ การตัดสินใจ ทิศทางหรือการเคลื่อนไหวของงาน จุดเชื่อมต่อระหว่างงานที่ไม่ภายในเนื้อหา



ประเภทเอกสาร : คู่มือขั้นตอนการดำเนินงาน

ชื่อเอกสาร : การปรับระดับชั้นงานลูกจ้างประจำ

1. ชื่องาน

การปรับระดับชั้นงานลูกจ้างประจำ

2. วัตถุประสงค์

เพื่อดำเนินการให้ข้าราชการจะต้องยึดมั่นในค่านิยมหลักของมาตรฐานจริยธรรมสำหรับผู้ดำรงตำแหน่งทางการเมืองและเจ้าหน้าที่ของรัฐ

3. ขอบเขตของงาน

เป็นการปรับระดับชั้นงานของตำแหน่งลูกจ้างประจำให้สูงขึ้นจากระดับ 1 เป็นระดับ 2 หรือจากระดับ 2 เป็นระดับ 3 หรือจากระดับ 3 เป็นระดับ 4 ทั้งนี้ไม่เกินระดับสูงสุดในแต่ละสายงาน (ชื่อตำแหน่ง) ที่สำนักงาน ก.พ.กำหนดไว้ และการปรับระดับชั้นงานต้องปฏิบัติตามลำดับ มิให้ปรับข้ามระดับชั้นงาน

4. คำจำกัดความ

ระดับชั้นงาน เป็นระดับตำแหน่งลูกจ้างประจำที่ ก.พ.กำหนด สามารถปรับระดับชั้นงานจากระดับ 1 เป็นระดับ 2 หรือจากระดับ 2 เป็นระดับ 3 หรือจากระดับ 3 เป็นระดับ 4

5. ขั้นตอนการปฏิบัติงาน

5.1 ลูกจ้างประจำที่ประสงค์ปรับระดับยื่นคำขอประเมินเพื่อปรับระดับชั้นงาน (แบบคำขอประเมินบุคคลและผลการปฏิบัติงานเพื่อประกอบการพิจารณาปรับระดับชั้นงานของลูกจ้างประจำ) ต่อผู้บังคับบัญชาชั้นต้น

5.2 กรณีเป็นลูกจ้างประจำในสถานศึกษา ให้สถานศึกษารวบรวมแบบคำขอและจัดส่งแบบคำขอเสนอ สพท.

5.3 สพท.ตรวจสอบคุณสมบัติ

5.4 กรณีมีคุณสมบัติครบถ้วน ให้ สพท.แต่งตั้งคณะกรรมการประเมิน

5.5 คณะกรรมการประเมิน ประเมินตามแบบประเมินบุคคลและแบบสรุปผลการประเมินบุคคล

5.6 คณะกรรมการประเมินรายงานผลการประเมินให้ สพท.

5.7 สพท.ตรวจสอบผลการประเมิน และรายงานผลการประเมินให้ผู้อำนวยการสำนักงานเขตพื้นที่การศึกษา

5.8 กรณีผลการประเมินผ่าน/อนุมัติ ให้ สพท.จัดทำคำสั่ง เสนอผู้มีอำนาจตามมาตรา 53 ลงนามคำสั่งแต่งตั้ง

5.9 กรณีผลการประเมินไม่ผ่าน / ไม่อนุมัติ ให้คณะกรรมการประเมินรายงานผลการประเมินให้ สพท. และ สพท.ต้องเสนอผลการประเมินต่อผู้อำนวยการสำนักงานเขตพื้นที่การศึกษาฯ และให้แจ้งผู้รับการประเมินทราบ

5.10 เมื่อผู้มีอำนาจลงนามคำสั่งแต่งตั้งแล้ว ให้ สพท.ส่งคำสั่งพร้อมแบบ ลปจ.1 ของตำแหน่งเดิมให้ สพฐ. ภายใน 7 วัน และ แจ้งหน่วยงานที่เกี่ยวข้อง

6. Flow Chart การปฏิบัติงาน

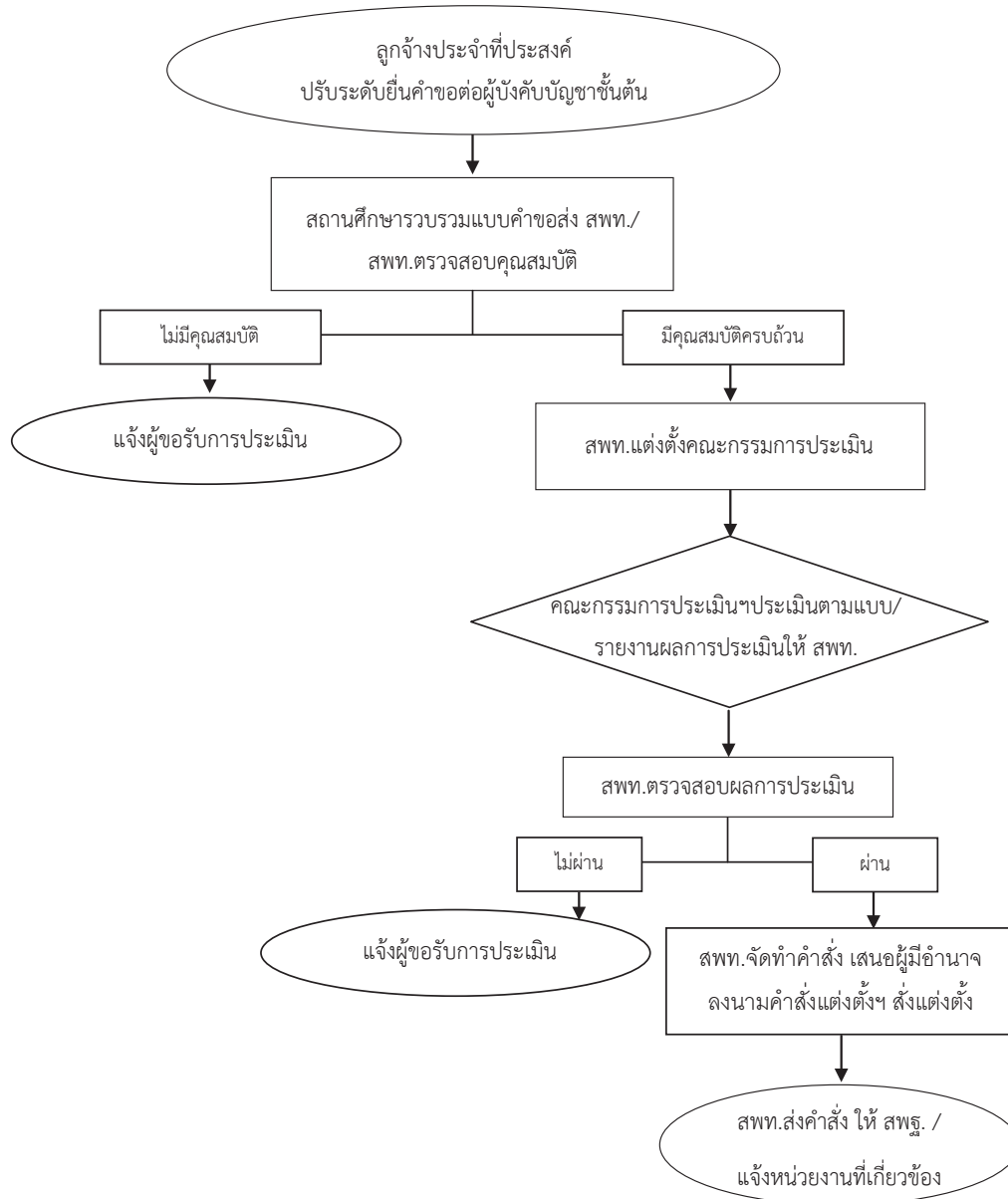

7. แบบฟอร์มที่ใช้

- 7.1. แบบประเมินบุคคลและแบบสรุปผลการประเมินบุคคล
- 7.2. แบบบรรยายลักษณะงาน (Job Description) แบบ ลปจ.1
- 7.3. ตัวอย่างคำสั่งแต่งตั้งคณะกรรมการประเมินบุคคล
- 7.4. ตัวอย่างคำสั่งแต่งตั้งลูกจ้างประจำ

8. เอกสาร/ หลักฐานอ้างอิง

- 8.1 ระเบียบกระทรวงการคลังว่าด้วยลูกจ้างประจำ พ.ศ.2537
- 8.2 หนังสือสำนักงาน ก.พ.ด่วนที่สุด ที่ นร 1008/ว14 ลงวันที่ 31 มีนาคม 2553 เรื่อง การจัดระบบตำแหน่งลูกจ้างประจำส่วนราชการ
- 8.3 หนังสือกระทรวงการคลัง ด่วนที่สุด ที่ ศธ 0428/ว38 ลงวันที่ 1 เมษายน 2553 เรื่อง บัญชีกำหนดคุณสมบัติเฉพาะตำแหน่งและอัตราค่าจ้างของลูกจ้างประจำ
- 8.4 หนังสือสำนักงาน ก.พ. ที่ นร 1008/ว21 ลงวันที่ 16 มิถุนายน 2553 เรื่อง การบริหารลูกจ้างประจำ

9. สรุปมาตรฐานกระบวนการงาน งานการปรับระดับขั้นงานลูกจ้างประจำ

ชื่องาน	งานการปรับระดับขั้นงานลูกจ้างประจำ	ส่วนราชการ	กลุ่มบริหารงานบุคคล	สพฐ. สพฐ. สพศ.	รหัสเอกสาร	
วัตถุประสงค์	เพื่อดำเนินการปรับระดับขั้นงานลูกจ้างประจำเป็นไปตามแผนปฏิบัติการบริหารลูกจ้างประจำ	รายละเอียดงาน	เวลาดำเนินการ	มาตรฐานคุณภาพงาน	ผู้รับผิดชอบ	
ลำดับที่	ผังขั้นตอนการทำงาน	ลูกจ้างประจำที่ประสงค์ปรับระดับขั้นค่า ขอต่อผู้บังคับบัญชาชั้นต้น			สถานศึกษา/สพท.	
1		สถานศึกษา / หน่วยงาน ส่งแบบคำขอ ไปยัง สพท. / สพท. ตรวจสอบคุณสมบัติ		สพท.		
2		สพท.แต่งตั้งคณะกรรมการประเมิน			สพท.	
3		คณะกรรมการประเมินตามแบบ				
4		คณะกรรมการประเมินรายงานผลให้ สพท. / สพท. ตรวจสอบผลการประเมิน				สพท.
5		กรณีไม่ผ่าน สพท. แจ้งผู้ขอรับการประเมิน				
6		กรณีผ่าน สพท. จัดทำคำสั่ง เสนอผู้มีอำนาจตามมาตรา 53 ลงนามคำสั่งแต่งตั้ง ขอ. สพท. ลงนามคำสั่งแต่งตั้ง				สพท.
		สพท. ส่งคำสั่งให้ สพฐ. / แจ้งหน่วยงานที่เกี่ยวข้อง			สถานศึกษา/สพท.	

คำอธิบายสัญลักษณ์ผังขั้นตอน จุดเริ่มต้นหรือสิ้นสุดกระบวนการงาน กิจกรรมงานหรือการปฏิบัติ การตัดสินใจ ทิศทางหรือการเคลื่อนไหวของงาน จุดเชื่อมต่อระหว่างหน้าถัดไป (ถ้ามี)

แบบคำขอประเมินบุคคลและผลการปฏิบัติงานเพื่อประกอบการพิจารณา
การปรับระดับชั้นงานของลูกจ้างประจำ

ข้อมูลทั่วไปของผู้ขอรับการประเมิน

1. ชื่อ-ชื่อสกุล.....
วุฒิการศึกษา
2. ปัจจุบันดำรงตำแหน่ง.....ระดับ..... กลุ่มงาน.....
ตำแหน่งเลขที่.....สถานศึกษา/หน่วยงาน.....
สังกัด.....อัตราค่าจ้าง.....บาท
3. () เคยถูกลงโทษทางวินัย () ไม่เคยถูกลงโทษทางวินัย
() ไม่อยู่ในระหว่างถูกสอบสวนหรือถูกลงโทษทางวินัย
4. ขอประเมินเข้าสู่ตำแหน่ง.....ระดับ.....กลุ่มงาน.....
ตำแหน่งเลขที่.....สถานศึกษา/หน่วยงาน.....
สังกัด.....
5. เหตุผลความจำเป็น

6. หน้าที่ความรับผิดชอบ

ขอรับรองว่าข้อมูลข้างต้นเป็นความจริงทุกประการ

ลงชื่อผู้ขอรับการประเมิน
(.....)

ตำแหน่ง.....

คำรับรองของผู้บังคับบัญชา

ข้าพเจ้าขอรับรองว่า นาย/นาง/นางสาว.....

เป็นผู้มีความรู้ ความสามารถ และคุณสมบัติเหมาะสมกับตำแหน่งที่ขอรับการประเมินจริง

ลงชื่อ.....ผู้บังคับบัญชา
(.....)

ตำแหน่ง.....

วันที่.....เดือน.....พ.ศ.....

หมายเหตุ ผู้บังคับบัญชา หมายถึง ผอ.รร./ผอ.สพป./ผอ.สพม./ผอ.สศศ./ผอ.สำนัก

แบบประเมินบุคคล

ชื่อ(ผู้ขอรับการประเมิน).....ดำรงตำแหน่งปัจจุบัน.....ระดับ.....
กลุ่มงาน.....สังกัด.....
เพื่อขอรับการประเมินเข้าสู่ตำแหน่ง.....ระดับ.....กลุ่มงาน.....

รายการประเมิน	คะแนนเต็ม	คะแนนที่ได้รับ
1.ความรับผิดชอบ พิจารณาจาก	20	
-เอาใจใส่การทำงานที่ได้รับมอบหมาย และหรืองานที่เกี่ยวข้องอย่างมีประสิทธิภาพ		
-ยอมรับผลงานของตนเองทั้งในด้านความสำเร็จและความผิดพลาด		
-พัฒนาและปรับปรุงงานในหน้าที่ให้ดียิ่งขึ้นและหรือแก้ปัญหาหรือข้อผิดพลาดที่เกิดขึ้น		
-การร่วมมือทำงานและประสานงานกันเป็นทีม		
2.ความคิดริเริ่ม พิจารณาจาก	15	
-แสวงหาความรู้ใหม่ๆเพิ่มเติมอยู่เสมอ โดยเฉพาะในสายงานของตนเอง		
-ตรวจสอบ ปรับปรุง แก้ไข หรือตัดแปลงวิธีทำงานให้มีประสิทธิภาพและก้าวหน้าอยู่เสมอ		
-แสดงความคิดเห็น ให้ข้อเสนอแนะอย่างสมเหตุสมผล และสามารถปฏิบัติได้		
3.การแก้ไขปัญหาและการตัดสินใจ พิจารณาจาก	15	
-หาสาเหตุก่อนเสมอเมื่อประสบปัญหา		
-หาทางแก้ไขโดยมีทางเลือกปฏิบัติได้หลายวิธี		
-เลือกทางปฏิบัติในการแก้ปัญหาได้ถูกต้องเหมาะสม		
4.ความประพฤติ พิจารณาจาก	20	
-รักษาวินัย		
-ให้ความร่วมมือกับเพื่อร่วมงาน		
-มีความรัก ความสามัคคี และช่วยเหลือซึ่งกันและกันในหน้าที่การงาน		
-มีจรรยาบรรณเหมาะสมกับการเป็นลูกจ้างประจำ		
5.ความสามารถในการสื่อสารความหมาย เช่น	15	
-สื่อสารกับบุคคลต่างๆ เช่น ผู้บังคับบัญชา เพื่อนร่วมงาน ผู้รับบริการและผู้เกี่ยวข้อง		
-สื่อสารกับบุคคลต่างๆได้เข้าใจถูกต้องตรงกัน		
-ใช้ภาษาอย่างถูกต้องเหมาะสม		

รายการประเมิน	คะแนน เต็ม	คะแนน ที่ได้รับ
6.การพัฒนาตนเอง พิจารณาจาก	15	
-ติดตาม ศึกษา ค้นคว้าหาความรู้ใหม่ๆ หรือสิ่งที่เป็นความก้าวหน้าทางวิชาชีพอยู่เสมอ		
-สนใจและปรับตนเองให้ก้าวหน้าทางการใหม่ๆ ตลอดเวลา		
-นำความรู้และวิทยาการใหม่ๆ มาประยุกต์ใช้ในการปฏิบัติงานได้อย่างมีประสิทธิภาพ		

ลงชื่อ.....

(.....)

ตำแหน่ง.....

กรรมการผู้ประเมิน

- หมายเหตุ 1. ให้แต่งตั้งคณะกรรมการประเมินบุคคลไม่น้อยกว่า 3 คน
2. เกณฑ์การตัดสิน ผู้ผ่านการประเมินบุคคล ต้องได้คะแนนเฉลี่ยจากคณะกรรมการ ดังนี้
- การปรับระดับชั้น จากระดับ 1 เป็นระดับ 2 คะแนนเฉลี่ยไม่น้อยกว่าร้อยละ 60
 - การปรับระดับชั้น จากระดับ 2 เป็นระดับ 3 คะแนนเฉลี่ยไม่น้อยกว่าร้อยละ 70
 - การปรับระดับชั้น จากระดับ 3 เป็นระดับ 4 คะแนนเฉลี่ยไม่น้อยกว่าร้อยละ 80
3. ใช้แบบประเมินนี้สำหรับการประเมินลูกจ้างประจำที่ขอรับการประเมินชั้นงาน

แบบสรุปผลการประเมินบุคคล

ชื่อ(ผู้ขอรับการประเมิน).....ดำรงตำแหน่ง.....ระดับ.....
 กลุ่มงาน.....สังกัด.....
 เพื่อขอรับการประเมินเข้าสู่ตำแหน่ง.....ระดับ.....กลุ่มงาน.....

ผลการประเมิน

คณะกรรมการประเมิน		คะแนนเต็ม	คะแนนที่ ได้รับ
คนที่ 1		100	
คนที่ 2		100	
คนที่ 3		100	
รวม			

เกณฑ์การตัดสิน ผู้ผ่านการประเมินบุคคล ต้องได้คะแนนเฉลี่ยจากคณะกรรมการ ดังนี้

- การปรับระดับชั้น จากรดับ 1 เป็นระดับ 2 คะแนนเฉลี่ยไม่น้อยกว่าร้อยละ 60
- การปรับระดับชั้น จากรดับ 2 เป็นระดับ 3 คะแนนเฉลี่ยไม่น้อยกว่าร้อยละ 70
- การปรับระดับชั้น จากรดับ 3 เป็นระดับ 4 คะแนนเฉลี่ยไม่น้อยกว่าร้อยละ 80

สรุปผลการประเมิน

1. คะแนนประเมินเฉลี่ยจากคณะกรรมการ คิดเป็นร้อยละ.....
2. () ผ่านการประเมิน () ไม่ผ่านการประเมิน

ลงชื่อ.....ประธานกรรมการ
 (.....)

ตำแหน่ง.....

ลงชื่อ.....กรรมการ
 (.....)

ตำแหน่ง.....

ลงชื่อ.....กรรมการ
 (.....)

ตำแหน่ง.....

วันที่.....เดือน.....พ.ศ.....

ตัวอย่างคำสั่งแต่งตั้งคณะกรรมการประเมินบุคคล



คำสั่ง.....

ที่...../255.....

เรื่อง แต่งตั้งคณะกรรมการประเมินบุคคล

.....

ด้วยลูกจ้างประจำ สังกัดโรงเรียน/สำนักงานเขตพื้นที่การศึกษา.....

เสนอขอปรับระดับชั้นงาน ไปดำรงตำแหน่งใหม่ สังกัดเดิม จำนวนราย

เพื่อให้การดำเนินการดังกล่าวเป็นไปตามหลักเกณฑ์และวิธีการของสำนักงาน ก.พ.

กระทรวงการคลัง และแนวปฏิบัติของสำนักงานคณะกรรมการการศึกษาขั้นพื้นฐาน จึงแต่งตั้งคณะกรรมการประเมินบุคคล ดังนี้

..... ประธานกรรมการ

ตำแหน่ง.....

..... กรรมการ

ตำแหน่ง.....

..... กรรมการ

ตำแหน่ง.....

ให้คณะกรรมการมีหน้าที่ทำการทดสอบ ประเมินบุคคล ประเมินผลการปฏิบัติงานของลูกจ้างประจำ พิจารณาเหตุผลความจำเป็น ความเหมาะสม สอดคล้องกับลักษณะงานและภารกิจของส่วนราชการ โดยคำนึงถึงประโยชน์ของทางราชการเป็นสำคัญ

สั่ง ณ วันที่.....พ.ศ.....

(.....)

ผู้อำนวยการสำนักงานเขตพื้นที่การศึกษา.....เขต.....

ตัวอย่างคำสั่งแต่งตั้งลูกจ้างประจำ



คำสั่ง.....

ที่...../255.....

เรื่อง แต่งตั้งลูกจ้างประจำ

.....

อาศัยอำนาจตามความในข้อ 13 และข้อ 17 แห่งระเบียบกระทรวงการคลังว่าด้วย
ลูกจ้างประจำของส่วนราชการ พ.ศ. 2537 หนังสือสำนักงาน ก.พ.ที่ นร 1008/ว21 ลงวันที่ 16 มิถุนายน 2553
หนังสือกระทรวงการคลัง ด่วนที่สุด ที่ กค 0428/ว38 ลงวันที่ 1 เมษายน 2553 ที่ กค 0428/ว83 ลงวันที่ 17
สิงหาคม 2553 หนังสือสำนักงานคณะกรรมการการศึกษาขั้นพื้นฐาน ที่ ศธ 04009/5648 ลงวันที่ 23
กันยายน 2553 คำสั่งสำนักงานคณะกรรมการการศึกษาขั้นพื้นฐาน ที่ 1340/2553 สั่ง ณ วันที่ 23 กันยายน
พ.ศ. 2553 คำสั่งสำนักงานคณะกรรมการการศึกษาขั้นพื้นฐาน ที่ 1685/2553 สั่ง ณ วันที่ 24 พฤศจิกายน
พ.ศ. 2553 (กรณีปรับระดับจากระดับ 3 เป็นระดับ 4) จึงแต่งตั้งลูกจ้างประจำซึ่งเป็นผู้ผ่านการประเมินบุคคล
และมีคุณสมบัติเฉพาะสำหรับตำแหน่งตรงตามที่กระทรวงการคลังกำหนด ให้ดำรงตำแหน่งใหม่ จำนวน 3 ราย
ดังบัญชีรายละเอียดแนบท้ายนี้

สั่ง ณ วันที่.....

(.....)

ผู้อำนวยการสำนักงานเขตพื้นที่การศึกษา.....เขต.....

ปฏิบัติราชการแทนเลขาธิการคณะกรรมการการศึกษาขั้นพื้นฐาน

หมายเหตุ การปรับระดับชั้นงานที่เกี่ยวข้องกับกฎหมายหรือระเบียบใด ให้ระบุข้อกฎหมายหรือระเบียบนั้น
เพิ่มเติมด้วย

บัญชีรายละเอียดการแต่งตั้งลูกจ้างประจำแบบทนายค่าจ้างสำนักงานเขตพื้นที่การศึกษา.....เขต.....ที่...../.....ส่ง ณ วันที่.....

ลำดับที่	ชื่อ-ชื่อสกุล เลขประจำตัว ประชาชน	วุฒิ	ตำแหน่งและส่วนราชการเดิม				ตำแหน่งและส่วนราชการที่ตั้งใหม่				ตั้งแต่วันที่	หมายเหตุ
			ตำแหน่ง/สังกัด	ตำแหน่ง เลขที่	กลุ่ม บัญชี ค่าจ้าง	อัตรา ค่าจ้าง	ตำแหน่ง/สังกัด	ตำแหน่ง เลขที่	กลุ่มบัญชี ค่าจ้าง	อัตรา ค่าจ้าง		
1	นายจำลอง สมสุข	ม.6	พนักงานขับ รถยนต์ระดับ ส2 โรงเรียน..... สพป.	999	กลุ่มที่ 1-2	21,880	พนักงานขับ รถยนต์ระดับ ส2 โรงเรียน..... สพป.	999	กลุ่มที่ 1-2	21,880		



ประเภทเอกสาร : คู่มือขั้นตอนการดำเนินงาน

ชื่อเอกสาร : การตัดโอนอัตรากำลังและการสับเปลี่ยน
ตัวบุคคลของลูกจ้างประจำ

1. ชื่องาน

การตัดโอนอัตรากำลังและการสับเปลี่ยนตัวบุคคลของลูกจ้างประจำ

2. วัตถุประสงค์

เพื่อดำเนินการการตัดโอนอัตรากำลังและการสับเปลี่ยนตัวบุคคลของลูกจ้างประจำ
เป็นไปตามแนวปฏิบัติการบริหารลูกจ้างประจำ

3. ขอบเขตของงาน

ดำเนินการการตัดโอนอัตรากำลังและการสับเปลี่ยนตัวบุคคลของลูกจ้างประจำที่มี
เหตุผลและความจำเป็น ความเหมาะสม สอดคล้องกับลักษณะงานและภารกิจของส่วนราชการ โดย
คำนึงถึงประโยชน์ของส่วนราชการ

4. คำจำกัดความ

-

5. ขั้นตอนการปฏิบัติงาน

- 5.1 ลูกจ้างประจำที่ประสงค์ตัดโอนยื่นคำขอตัดโอนอัตรากำลังและการสับเปลี่ยนตัวบุคคล
(ตามแบบที่ สพฐ.กำหนด)
- 5.2 สพท.พิจารณาเหตุผลและความจำเป็น
- 5.5 สพท.มีคำสั่งแต่งตั้ง
- 5.6 รายงาน สพฐ. (รายงาน สพฐ.ให้ส่งคำสั่งพร้อมแบบ ลปจ.1 ของตำแหน่งเดิม) และผู้เกี่ยวข้อง

6. Flow Chart การปฏิบัติงาน

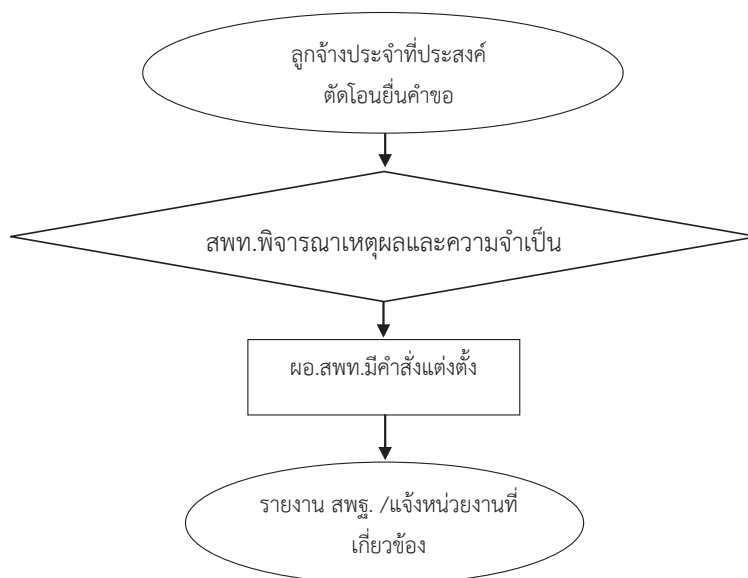

7. แบบฟอร์มที่ใช้

- 7.1. แบบคำขอย้ายของลูกจ้างประจำตัดโอน
- 7.2. แบบบรรยายลักษณะงาน (Job Description) แบบ ลปจ.1
- 7.3 ตัวอย่างคำสั่งแต่งตั้งคณะกรรมการประเมินบุคคล
- 7.4 ตัวอย่างคำสั่งแต่งตั้งลูกจ้างประจำ

8. เอกสาร/ หลักฐานอ้างอิง

- 8.1 ระเบียบกระทรวงการคลังว่าด้วยลูกจ้างประจำ พ.ศ.2537
- 8.2 หนังสือสำนักงาน ก.พ.ด่วนที่สุด ที่ นร 1008/ว14 ลงวันที่ 31 มีนาคม 2553 เรื่อง การจัดระบบตำแหน่งลูกจ้างประจำส่วนราชการ
- 8.3 หนังสือกระทรวงการคลัง ด่วนที่สุด ที่ ศธ 0428/ว38 ลงวันที่ 1 เมษายน 2553 เรื่อง บัญชีกำหนดคุณสมบัติเฉพาะตำแหน่งและอัตราค่าจ้างของลูกจ้างประจำ
- 8.4 หนังสือสำนักงาน ก.พ. ที่ นร 1008/ว21 ลงวันที่ 16 มิถุนายน 2553 เรื่อง การบริหารลูกจ้างประจำ

ข้อสังเกต

- การแต่งตั้งไม่ก่อนวันที่หน่วยงานที่มีอำนาจรับเอกสารครบถ้วนสมบูรณ์
- พึงระวังการย้ายตัดโอนสับเปลี่ยนกับสายงานที่ได้รับค่าจ้างขั้นสูงต่ำกว่าอัตราค่าจ้างขั้นสูงของตำแหน่งเดิม หากมีความจำเป็นให้ผู้ขอบันทึกยินยอมด้วย

9. สรุปมาตรฐานกระบวนการดำเนินงาน มาตรฐานงานการตัดโอนอัตรากำลังและการปรับเปลี่ยนตัวบุคคลของลูกจ้างประจำ

ชื่องาน	งานการตัดโอนอัตรากำลังและการปรับเปลี่ยนตัวบุคคลของลูกจ้างประจำ	ส่วนราชการ	กลุ่มบริหารงานบุคคล	สพฐ. สพฐ.	รหัสเอกสาร	
ลำดับที่	ผังขั้นตอนการทำงาน	รายละเอียดงาน	เวลาดำเนินการ	มาตรฐานคุณภาพงาน	ผู้รับผิดชอบ	หมายเหตุ
1	<pre> graph TD A([ลูกจ้างประจำที่ประสงค์ตัดโอนยื่นคำขอ]) --> B{สหพิจารณาเหตุผลและความจำเป็น} B --> C[ขอ สพท. มีคำสั่งแต่งตั้ง] C --> D([รายงาน สพฐ./แจ้งหน่วยงานที่เกี่ยวข้อง]) </pre>	ลูกจ้างประจำที่ประสงค์ตัดโอนยื่นคำขอ		สถานศึกษา/ หน่วยงาน		
2		สหพิจารณาเหตุผลและความจำเป็น		สพท.		
3		ขอ สพท. มีคำสั่งแต่งตั้ง			สพท.	
4		แจ้งหน่วยงานที่เกี่ยวข้องและ สพฐ.			สพท.	

คำอธิบายสัญลักษณ์ผังขั้นตอน จุดเริ่มต้นหรือสิ้นสุดกระบวนการงาน กิจกรรมงานหรือการปฏิบัติ การตัดสินใจ ทิศทางหรือการเคลื่อนไหวของงาน จุดเชื่อมต่อระหว่างหน้า(ถ้าไม่ปรากฏในหน้า)

แบบคำขอย้ายของลูกจ้างประจำ
สังกัดสำนักงานคณะกรรมการการศึกษาขั้นพื้นฐาน

ข้อมูลทั่วไปของผู้ขอย้าย

1. ชื่อ-ชื่อสกุล.....
วุฒิการศึกษา
2. ปัจจุบันดำรงตำแหน่ง.....ระดับ..... กลุ่มงาน.....
ตำแหน่งเลขที่.....สถานศึกษา/หน่วยงาน.....
สังกัด.....อัตราค่าจ้าง.....บาท
3. ความรู้ความสามารถและประสบการณ์
.....
.....
.....
4. () เคยถูกลงโทษทางวินัย () ไม่เคยถูกลงโทษทางวินัย
() ไม่อยู่ในระหว่างถูกสอบสวนหรือถูกลงโทษทางวินัย
5. ขอย้ายไปปฏิบัติราชการที่
(1).....
(2).....
(3).....
6. เหตุผลการขอย้าย
.....
.....
.....
7. ขอย้ายสับเปลี่ยนกับ (กรณีการสับเปลี่ยนตัวบุคคล)
นาย/นาง/นางสาว.....ตำแหน่ง.....
ระดับ.....กลุ่มงาน.....ตำแหน่งเลขที่.....
สถานศึกษา/หน่วยงาน.....
สังกัด.....ค่าจ้าง.....บาท

ขอรับรองว่าข้อมูลข้างต้นเป็นความจริงทุกประการ

ลงชื่อผู้ขอย้าย
(.....)
ตำแหน่ง.....

คำรับรองของผู้บังคับบัญชา

- () อนุญาตและยินยอมให้ตัดโอนตำแหน่ง ตำแหน่งเลขที่และอัตราค่าจ้างตามตัวไปกำหนดยัง
ตำแหน่งที่ได้รับการแต่งตั้งใหม่
- () ไม่อนุญาต เนื่องจาก.....
.....

ทั้งนี้ ข้าพเจ้าขอรับรองว่า นาย/นาง/นางสาว.....
เป็นผู้มีความรู้ ความสามารถ และคุณสมบัติเหมาะสมกับตำแหน่งที่ขอรับการประเมินจริง

ลงชื่อ.....ผู้บังคับบัญชา
(.....)
ตำแหน่ง.....
วันที่.....เดือน.....พ.ศ.....

หมายเหตุ ผู้บังคับบัญชา หมายถึง ผอ.รร./ผอ.สพป./ผอ.สพม./ผอ.สศศ./ผอ.สำนัก

ตัวอย่างคำสั่งแต่งตั้งลูกจ้างประจำ กรณีการตัดโอนอัตราค่าจ้าง



คำสั่ง.....

ที่...../255.....

เรื่อง แต่งตั้งลูกจ้างประจำ

อาศัยอำนาจตามความในข้อ 13 และข้อ 17 แห่งระเบียบกระทรวงการคลังว่าด้วยลูกจ้างประจำของส่วนราชการ พ.ศ. 2537 หนังสือสำนักงาน ก.พ.ที่ นร 1008/ว21 ลงวันที่ 16 มิถุนายน 2553 หนังสือกระทรวงการคลัง ด่วนที่สุด ที่ กค 0428/ว38 ลงวันที่ 1 เมษายน 2553 ที่ กค 0428/ว83 ลงวันที่ 17 สิงหาคม 2553 หนังสือสำนักงานคณะกรรมการการศึกษาขั้นพื้นฐาน ที่ ศธ 04009/5648 ลงวันที่ 23 กันยายน 2553 คำสั่งสำนักงานคณะกรรมการการศึกษาขั้นพื้นฐาน ที่ 1340/2553 ส้ง ณ วันที่ 23 กันยายน พ.ศ. 2553 จึงแต่งตั้งลูกจ้างประจำ ให้ดำรงตำแหน่งใหม่ โดยให้ได้รับค่าจ้างเท่าเดิม และให้โอนตำแหน่ง ตำแหน่งเลขที่และอัตราค่าจ้างตามตัวไปกำหนดยังตำแหน่งที่ได้รับการแต่งตั้งใหม่ จำนวน 2 ราย ดังบัญชีรายละเอียดแนบท้ายนี้

ทั้งนี้ ตั้งแต่วันที่(ไม่ก่อนวันที่มีคำสั่งแต่งตั้ง)

สั่ง ณ วันที่.....

(.....)

ผู้อำนวยการสำนักงานเขตพื้นที่การศึกษา.....เขต.....

ปฏิบัติราชการแทนเลขาธิการคณะกรรมการการศึกษาขั้นพื้นฐาน

หมายเหตุ

- 1.การตัดโอนอัตราค่าจ้างลูกจ้างประจำที่เกี่ยวข้องกับกฎหมายหรือระเบียบใด ให้ระบุข้อกฎหมายหรือระเบียบนั้นเพิ่มเติมด้วย
2. แต่งตั้งให้ดำรงตำแหน่งใหม่ ทั้งนี้ไม่ก่อนวันที่สั่งแต่งตั้ง

บัญชีรายละเอียดการแต่งตั้งครูจ้างประจำแบบท้ายคำส่งสำนักงานเขตพื้นที่การศึกษา.....เขต.....ที่...../.....สั่ง ณ วันที่.....

ลำดับที่	ชื่อ-ชื่อสกุล เลขประจำตัว ประชาชน	วุฒิ	ตำแหน่งและส่วนราชการเดิม				ตำแหน่งและส่วนราชการที่แต่งตั้งใหม่				ตำแหน่ง เลขที่	ตั้งแต่วันที่	หมายเหตุ	
			ตำแหน่ง/สังกัด	ตำแหน่ง เลขที่	กลุ่ม บัญชี ค่าจ้าง	อัตรา ค่าจ้าง	ตำแหน่ง/สังกัด	ตำแหน่ง เลขที่	กลุ่มบัญชี ค่าจ้าง	อัตรา ค่าจ้าง				
1	นายจำลอง สมสุข	ม.6	ช่างครูฝึกหัดระดับ ข2 โรงเรียน...ก..... สพป.....	912	กลุ่มที่ 1	15,850	อัตรา ค่าจ้าง	ช่างครูฝึกหัด ระดับ ข2 โรงเรียน.....ข..... สพป.	912	กลุ่มที่ 1	15,850	อัตรา ค่าจ้าง		ให้ตัดโอน ตำแหน่ง และ ตำแหน่ง เลขที่และ อัตรา ค่าจ้างตาม ตัว

ตัวอย่างคำสั่งแต่งตั้งลูกจ้างประจำ กรณีการสับเปลี่ยนตัวบุคคล



คำสั่ง.....

ที่...../255.....

เรื่อง แต่งตั้งลูกจ้างประจำ

.....

อาศัยอำนาจตามความในข้อ 13 และข้อ 17 แห่งระเบียบกระทรวงการคลังว่าด้วยลูกจ้างประจำของส่วนราชการ พ.ศ. 2537 หนังสือสำนักงาน ก.พ.ที่ นร 1008/ว21 ลงวันที่ 16 มิถุนายน 2553 หนังสือกระทรวงการคลัง ด่วนที่สุด ที่ กค 0428/ว38 ลงวันที่ 1 เมษายน 2553 ที่ กค 0428/ว83 ลงวันที่ 17 สิงหาคม 2553 หนังสือสำนักงานคณะกรรมการการศึกษาขั้นพื้นฐาน ที่ ศธ 04009/5648 ลงวันที่ 23 กันยายน 2553 คำสั่งสำนักงานคณะกรรมการการศึกษาขั้นพื้นฐาน ที่ 1340/2553 สั่ง ณ วันที่ 23 กันยายน พ.ศ. 2553 จึงแต่งตั้งลูกจ้างประจำ ให้ดำรงตำแหน่งใหม่ โดยให้ได้รับค่าจ้างเท่าเดิม และให้โอนตำแหน่ง ตำแหน่งเลขที่และอัตราค่าจ้างตามตัวไปกำหนดยังตำแหน่งที่ได้รับการแต่งตั้งใหม่ จำนวน 2 ราย ดังบัญชีรายละเอียดแนบท้ายนี้

ทั้งนี้ ตั้งแต่วันที่ (ไม่ก่อนวันที่มีคำสั่งแต่งตั้ง)

สั่ง ณ วันที่.....

(.....)

ผู้อำนวยการสำนักงานเขตพื้นที่การศึกษา.....เขต.....

ปฏิบัติราชการแทนเลขาธิการคณะกรรมการการศึกษาขั้นพื้นฐาน

หมายเหตุ

1. การสับเปลี่ยนตัวบุคคลของลูกจ้างประจำที่เกี่ยวข้องกับกฎหมายหรือระเบียบใด ให้ระบุข้อกฎหมายหรือระเบียบนั้นเพิ่มเติมด้วย
2. แต่งตั้งให้ดำรงตำแหน่งใหม่ ทั้งนี้ไม่ก่อนวันที่สั่งแต่งตั้ง

บัญชีรายละเอียดการแต่งตั้งลูกจ้างประจำแบบท้ายคำสั่งสำนักงานเขตพื้นที่การศึกษา.....เขต.....ที่...../.....ลง ๗ วันที่.....

ลำดับที่	ชื่อ- ชื่อสกุล เลขประจำตัว ประชาชน	วุฒิ	ตำแหน่งและส่วนราชการเดิม			ตำแหน่งและส่วนราชการที่แต่งตั้งใหม่			ตั้งแต่วันที่	หมายเหตุ
			ตำแหน่ง เลขที่	ตำแหน่ง/สังกัด	อัตรา บัญชี ค่าจ้าง	อัตรา ค่าจ้าง	ตำแหน่ง เลขที่	ตำแหน่ง/สังกัด		
1	นายจำลอง สมสุข	ม.6	ตำแหน่ง/สังกัด	อัตรา	ตำแหน่งและส่วนราชการเดิม	ตำแหน่งและส่วนราชการที่แต่งตั้งใหม่	ตั้งแต่วันที่	หมายเหตุ		
			ช่างครูฝึกหัดระดับ ๗2 โรงเรียน.....ก..... สพป.....	15,850	กลุ่ม บัญชี ค่าจ้าง	ช่างครูฝึกหัดระดับ ๗2 โรงเรียน.....ก..... สพป.	กลุ่มที่ 1-2	15,850	ให้ตัดโอน ตำแหน่งและ ตำแหน่ง เลขที่และ อัตราค่าจ้าง ตามตัว	
2	นายหมื่น สุใจ	ม.๓.3	ตำแหน่ง/สังกัด	อัตรา	ตำแหน่งและส่วนราชการเดิม	ตำแหน่งและส่วนราชการที่แต่งตั้งใหม่	ตั้งแต่วันที่	หมายเหตุ		
			ช่างครูฝึกหัดระดับ ๗2 โรงเรียน.....ก..... สพป.	21,170	กลุ่ม บัญชี ค่าจ้าง	ช่างครูฝึกหัดระดับ ๗2 โรงเรียน.....ก..... สพป.	กลุ่มที่ 1-2	21,170		



ประเภทเอกสาร : คู่มือขั้นตอนการดำเนินงาน
ชื่อเอกสาร : การเปลี่ยนสายงาน (ชื่อตำแหน่ง)
และกลุ่มงานลูกจ้างประจำ

1. ชื่องาน

การเปลี่ยนสายงาน(ชื่อตำแหน่ง) และกลุ่มงานลูกจ้างประจำ

2. วัตถุประสงค์

เพื่อดำเนินการเปลี่ยนสายงาน(ชื่อตำแหน่ง) และกลุ่มงานลูกจ้างประจำเป็นไปตามแนวปฏิบัติการบริหารลูกจ้างประจำ

อ

3. ขอบเขตของงาน

ดำเนินการเปลี่ยนสายงาน(ชื่อตำแหน่ง) และกลุ่มงานลูกจ้างประจำทั้งตำแหน่งภายในกลุ่มงานเดียวกันหรือต่างกลุ่มงาน โดยไม่เพิ่มจำนวนอัตรากำลังลูกจ้างประจำของส่วนราชการ ทั้งนี้ให้คำนึงถึงความเหมาะสมสอดคล้องกับลักษณะงานรวมถึงความจำเป็นของส่วนราชการ เมื่อเปลี่ยนแล้วต้องปฏิบัติหน้าที่ให้ตรงหน้าที่ความรับผิดชอบของตำแหน่ง

4. คำจำกัดความ

-

5. ขั้นตอนการปฏิบัติงาน

5.1 ลูกจ้างประจำที่ประสงค์ปรับระดับยื่นคำขอประเมินเพื่อเปลี่ยนสายงาน (แบบคำขอประเมินบุคคลและผลการปฏิบัติงานเพื่อประกอบการพิจารณาเปลี่ยนสายงาน(ชื่อตำแหน่ง) และกลุ่มงานของลูกจ้างประจำ)

5.2 สพท.ตรวจสอบคุณสมบัติ

5.3 สพท.แต่งตั้งคณะกรรมการประเมิน

5.4 คณะกรรมการประเมินตามแบบประเมินบุคคลและแบบสรุปผลการประเมินบุคคล

5.5 คณะกรรมการเสนอ ผอ.สพท.มีคำสั่งแต่งตั้ง

5.6 รายงานผู้เกี่ยวข้องและ สพฐ.(รายงาน สพฐ.ให้ส่งคำสั่งพร้อมแบบ ลปจ.1 ของตำแหน่งเดิม)

6. Flow Chart การปฏิบัติงาน

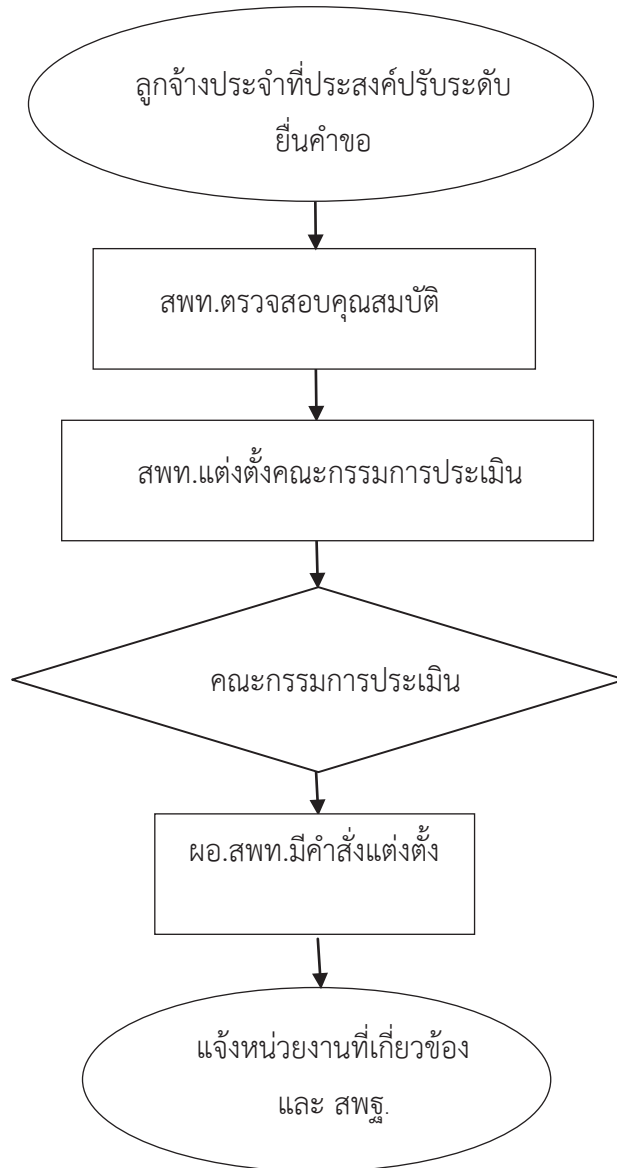

7. แบบฟอร์มที่ใช้

- 7.1. แบบประเมินบุคคลและแบบสรุปผลการประเมินบุคคล
- 7.2. แบบบรรยายลักษณะงาน (Job Description) แบบ ลปจ.1
- 7.3. ตัวอย่างคำสั่งแต่งตั้งคณะกรรมการประเมินบุคคล
- 7.4. ตัวอย่างคำสั่งแต่งตั้งลูกจ้างประจำ

8. เอกสาร/ หลักฐานอ้างอิง

- 8.1 ระเบียบกระทรวงการคลังว่าด้วยลูกจ้างประจำ พ.ศ.2537
- 8.2 หนังสือสำนักงาน ก.พ.ด่วนที่สุด ที่ นร 1008/ว14 ลงวันที่ 31 มีนาคม 2553 เรื่อง การจัดระบบตำแหน่งลูกจ้างประจำส่วนราชการ
- 8.3 หนังสือกระทรวงการคลัง ด่วนที่สุด ที่ ศธ 0428/ว38 ลงวันที่ 1 เมษายน 2553 เรื่อง บัญชีกำหนดคุณสมบัติเฉพาะตำแหน่งและอัตราค่าจ้างของลูกจ้างประจำ
- 8.4 หนังสือสำนักงาน ก.พ. ที่ นร 1008/ว21 ลงวันที่ 16 มิถุนายน 2553 เรื่อง การบริหารลูกจ้างประจำ

ข้อสังเกต

- การแต่งตั้งไม่ก่อนวันที่หน่วยงานที่มีอำนาจรับเอกสารครบถ้วนสมบูรณ์
 - พึงระวังการเปลี่ยนสายงานที่ได้รับค่าจ้างขั้นสูงต่ำกว่าอัตราค่าจ้างขั้นสูงของตำแหน่งเดิม
- หากมีความจำเป็นให้ผู้ขอบันทึกยินยอมด้วย

9. สรุปมาตรฐานกระบวนการปฏิบัติงาน งานมาตรฐานการเปลี่ยนสายงาน (ชื่อตำแหน่ง) และกลุ่มงานลูกจ้างประจำ

ชื่องาน		ส่วนราชการ		รหัสเอกสาร			
งานวิเคราะห์วางแผนอัตรากำลังคน		กลุ่มบริหารงานบุคคล สพท. สพฐ.					
วัตถุประสงค์ : เพื่อดำเนินการเปลี่ยนสายงาน(ชื่อตำแหน่ง)และกลุ่มงานลูกจ้างประจำเป็นไปตามแนวปฏิบัติการบริหารลูกจ้างประจำ							
ลำดับที่	ผังขั้นตอนการทำงาน	รายละเอียดงาน	เวลาดำเนินการ	มาตรฐานคุณภาพงาน	ผู้รับผิดชอบ	หมายเหตุ	
1		ลูกจ้างประจำที่ประสงค์ปรับระดับยื่นคำขอ			สถานศึกษา/ สพท.		
2		สพท.ตรวจสอบคุณสมบัติ			สพท.		
3		สพท.แต่งตั้งคณะกรรมการประเมิน				สพท.	
4		คณะกรรมการประเมิน				สพท.	
5		ผอ. สพท. มีคำสั่งแต่งตั้ง				สพท.	
6		แจ้งหน่วยงานที่เกี่ยวข้องและ สพฐ.				สพท.	

คำอธิบายสัญลักษณ์ผังขั้นตอน



จุดเริ่มต้นหรือสิ้นสุดกระบวนการงาน



กิจกรรมงานหรือการปฏิบัติ



การตัดสินใจ



ทิศทางหรือการเคลื่อนไหวของงาน



จุดเชื่อมต่อระหว่างหน้า(ถ้าไม่บอกภายในหน้า)

แบบคำขอประเมินบุคคลและผลการปฏิบัติงานเพื่อประกอบการพิจารณา
การเปลี่ยนสายงาน(ชื่อตำแหน่ง) และกลุ่มงานของลูกจ้างประจำ

ข้อมูลทั่วไปของผู้ขอรับการประเมิน

1. ชื่อ-ชื่อสกุล.....
วุฒิการศึกษา
2. ปัจจุบันดำรงตำแหน่ง.....ระดับ..... กลุ่มงาน.....
ตำแหน่งเลขที่.....สถานศึกษา/หน่วยงาน.....
สังกัด.....อัตราค่าจ้าง.....บาท
3. () เคยถูกลงโทษทางวินัย () ไม่เคยถูกลงโทษทางวินัย
() ไม่อยู่ในระหว่างถูกสอบสวนหรือถูกลงโทษทางวินัย
4. ขอประเมินเข้าสู่ตำแหน่ง.....ระดับ.....กลุ่มงาน.....
ตำแหน่งเลขที่.....สถานศึกษา/หน่วยงาน.....
สังกัด.....
5. เหตุผลความจำเป็น
.....
.....
6. หน้าที่ความรับผิดชอบ
.....
.....
.....

ขอรับรองว่าข้อมูลข้างต้นเป็นความจริงทุกประการ

ลงชื่อผู้ขอรับการประเมิน
(.....)

ตำแหน่ง.....

คำรับรองของผู้บังคับบัญชา

ข้าพเจ้าขอรับรองว่า นาย/นาง/นางสาว.....
เป็นผู้มีความรู้ ความสามารถ และคุณสมบัติเหมาะสมกับตำแหน่งที่ขอรับการประเมินจริง

ลงชื่อ.....ผู้บังคับบัญชา
(.....)

ตำแหน่ง.....

วันที่.....เดือน.....พ.ศ.....

หมายเหตุ ผู้บังคับบัญชา หมายถึง ผอ.รร./ผอ.สพป./ผอ.สพม./ผอ.สศศ./ผอ.สำนัก

แบบประเมินบุคคล

ชื่อ(ผู้ขอรับการประเมิน).....ดำรงตำแหน่งปัจจุบัน.....ระดับ.....

กลุ่มงาน.....สังกัด.....

เพื่อขอรับการประเมินเข้าสู่ตำแหน่ง.....ระดับ.....กลุ่มงาน.....

รายการประเมิน	คะแนนเต็ม	คะแนนที่ได้รับ
1.ความรับผิดชอบ พิจารณาจาก	20	
-เอาใจใส่การทำงานที่ได้รับมอบหมาย และหรืองานที่เกี่ยวข้องอย่างมีประสิทธิภาพ		
-ยอมรับผลงานของตนเองทั้งในด้านความสำเร็จและความผิดพลาด		
-พัฒนาและปรับปรุงงานในหน้าที่ให้ดียิ่งขึ้นและหรือแก้ปัญหาหรือข้อผิดพลาดที่เกิดขึ้น		
-การร่วมมือทำงานและประสานงานกันเป็นทีม		
2.ความคิดริเริ่ม พิจารณาจาก	15	
-แสวงหาความรู้ใหม่ๆเพิ่มเติมอยู่เสมอ โดยเฉพาะในสายงานของตนเอง		
-ตรวจสอบ ปรับปรุง แก้ไข หรือคิดแปลงวิธีทำงานให้มีประสิทธิภาพและก้าวหน้าอยู่เสมอ		
-แสดงความคิดเห็น ให้ข้อเสนอแนะอย่างสมเหตุสมผล และสามารถปฏิบัติได้		
3.การแก้ไขปัญหาและการตัดสินใจ พิจารณาจาก	15	
-หาสาเหตุก่อนเสมอเมื่อประสบปัญหา		
-หาทางแก้ไขโดยมีทางเลือกปฏิบัติได้หลายวิธี		
-เลือกทางปฏิบัติในการแก้ปัญหาได้ถูกต้องเหมาะสม		
4.ความประพฤติ พิจารณาจาก	20	
-รักชาวินัย		
-ให้ความร่วมมือกับเพื่อร่วมงาน		
-มีความรัก ความสามัคคี และช่วยเหลือซึ่งกันและกันในหน้าที่การงาน		
-มีจรรยาบรรณเหมาะสมกับการเป็นลูกจ้างประจำ		
5.ความสามารถในการสื่อสารความหมาย เช่น	15	
-สื่อสารกับบุคคลต่างๆ เช่น ผู้บังคับบัญชา เพื่อนร่วมงาน ผู้รับบริการและผู้เกี่ยวข้อง		
-สื่อสารกับบุคคลต่างๆได้เข้าใจถูกต้องตรงกัน		
-ใช้ภาษาอย่างถูกต้องเหมาะสม		

รายการประเมิน	คะแนน เต็ม	คะแนน ที่ได้รับ
6.การพัฒนาตนเอง พิจารณาจาก	15	
-ติดตาม ศึกษา ค้นคว้าหาความรู้ใหม่ๆ หรือสิ่งที่เป็นความก้าวหน้าทางวิชาชีพอยู่เสมอ		
-สนใจและปรับตนเองให้ก้าวหน้าวิทยาการใหม่ๆ ตลอดเวลา		
-นำความรู้และวิทยาการใหม่ๆ มาประยุกต์ใช้ในการปฏิบัติงานได้อย่างมีประสิทธิภาพ		

ลงชื่อ.....

(.....)

ตำแหน่ง.....

กรรมการผู้ประเมิน

- หมายเหตุ 1. ให้แต่งตั้งคณะกรรมการประเมินบุคคลไม่น้อยกว่า 3 คน
2. เกณฑ์การตัดสิน ผู้ผ่านการประเมินบุคคล ต้องได้คะแนนเฉลี่ยจากคณะกรรมการ ดังนี้
- การเปลี่ยนสายงาน ไปดำรงตำแหน่ง ระดับ 2 คะแนนเฉลี่ยไม่น้อยกว่าร้อยละ 60
 - การเปลี่ยนสายงาน ไปดำรงตำแหน่ง ระดับ 3 คะแนนเฉลี่ยไม่น้อยกว่าร้อยละ 70
 - การเปลี่ยนสายงาน ไปดำรงตำแหน่ง ระดับ 4 คะแนนเฉลี่ยไม่น้อยกว่าร้อยละ 80
3. ใช้แบบประเมินนี้สำหรับการประเมินลูกจ้างประจำที่ขอเปลี่ยนสายงาน (ชื่อตำแหน่ง)

แบบสรุปผลการประเมินบุคคล

ชื่อ(ผู้ขอรับการประเมิน).....ดำรงตำแหน่ง.....ระดับ.....
 กลุ่มงาน.....สังกัด.....
 เพื่อขอรับการประเมินเข้าสู่ตำแหน่ง.....ระดับ.....กลุ่มงาน.....

ผลการประเมิน

คณะกรรมการประเมิน		คะแนนเต็ม	คะแนนที่ได้รับ
คนที่ 1		100	
คนที่ 2		100	
คนที่ 3		100	
รวม			

เกณฑ์การตัดสิน ผู้ผ่านการประเมินบุคคล ต้องได้คะแนนเฉลี่ยจากคณะกรรมการ ดังนี้

- การเปลี่ยนสายงาน ไปดำรงตำแหน่ง ระดับ 2 คะแนนเฉลี่ยไม่น้อยกว่าร้อยละ 60
- การเปลี่ยนสายงาน ไปดำรงตำแหน่ง ระดับ 3 คะแนนเฉลี่ยไม่น้อยกว่าร้อยละ 70
- การเปลี่ยนสายงาน ไปดำรงตำแหน่ง ระดับ 4 คะแนนเฉลี่ยไม่น้อยกว่าร้อยละ 80

สรุปผลการประเมิน

1. คะแนนประเมินเฉลี่ยจากคณะกรรมการ คิดเป็นร้อยละ.....
2. () ผ่านการประเมิน () ไม่ผ่านการประเมิน

ลงชื่อ.....ประธานกรรมการ
 (.....)
 ตำแหน่ง.....

ลงชื่อ.....กรรมการ
 (.....)
 ตำแหน่ง.....

ลงชื่อ.....กรรมการ
 (.....)
 ตำแหน่ง.....
 วันที่.....เดือน.....พ.ศ.....

หนังสือแสดงความยินยอมของลูกจ้างประจำ
กรณีเปลี่ยนสายงาน(ชื่อตำแหน่ง) และกลุ่มงานไปดำรงตำแหน่งใหม่ที่ต่ำกว่าเดิม

ที่.....

วันที่.....เดือน.....พ.ศ.....

ข้าพเจ้า(นาย/นาง/นางสาว).....

ปัจจุบันดำรงตำแหน่ง.....ระดับ.....กลุ่มงาน.....

ตำแหน่งเลขที่.....สังกัด.....

รับอัตราค่าจ้าง.....บาท มีความประสงค์ขอเปลี่ยนสายงาน(ชื่อตำแหน่ง) และกลุ่มงาน

ไปดำรงตำแหน่ง.....ระดับ.....กลุ่มงาน.....

ซึ่งเป็นตำแหน่งที่ต่ำกว่าเดิม(ตำแหน่งใหม่มีอัตราค่าจ้างขั้นสูงต่ำกว่าอัตราค่าจ้างขั้นสูงของตำแหน่งเดิม)และ
หากได้รับค่าจ้างมากกว่าขั้นสูงของตำแหน่งใหม่แล้ว ข้าพเจ้ายินยอมรับค่าจ้างไม่สูงกว่าอัตราค่าจ้างขั้นสูงของ
ตำแหน่งใหม่

ทั้งนี้ ข้าพเจ้าได้รับทราบและยินยอมในการเปลี่ยนตำแหน่งดังกล่าวโดยความสมัครใจของ
ข้าพเจ้าเองทุกประการ

ลงชื่อ.....ผู้ให้ความยินยอม

(.....)

ลูกจ้างประจำตำแหน่ง.....

ตัวอย่างคำสั่งแต่งตั้งคณะกรรมการประเมินบุคคล



คำสั่ง.....

ที่...../255.....

เรื่อง แต่งตั้งคณะกรรมการประเมินบุคคล

.....

ด้วยลูกจ้างประจำ สังกัดโรงเรียน/สำนักงานเขตพื้นที่การศึกษา

.....เสนอขอเปลี่ยนสายงาน (ชื่อตำแหน่ง) และกลุ่มงานไปดำรงตำแหน่งใหม่ สังกัด
เดิม จำนวนราย

เพื่อให้การดำเนินการดังกล่าวเป็นไปตามหลักเกณฑ์และวิธีการของสำนักงาน ก.พ.
กระทรวงการคลัง และแนวปฏิบัติของสำนักงานคณะกรรมการการศึกษาขั้นพื้นฐาน จึงแต่งตั้งคณะกรรมการ
ประเมินบุคคล ดังนี้

..... ประธานกรรมการ

ตำแหน่ง.....

..... กรรมการ

ตำแหน่ง.....

..... กรรมการ

ตำแหน่ง.....

ให้คณะกรรมการมีหน้าที่ทำการทดสอบ ประเมินบุคคล ประเมินผลการปฏิบัติงานของ
ลูกจ้างประจำ พิจารณาเหตุผลความจำเป็น ความเหมาะสม สอดคล้องกับลักษณะงานและภารกิจของส่วน
ราชการ โดยคำนึงถึงประโยชน์ของทางราชการเป็นสำคัญ

สั่ง ณ วันที่.....พ.ศ.....

(.....)

ผู้อำนวยการสำนักงานเขตพื้นที่การศึกษา.....เขต.....

คู่มือการปฏิบัติงาน สำนักงานเขตพื้นที่การศึกษา
กลุ่มบริหารงานบุคคล

ตัวอย่างคำสั่งแต่งตั้งลูกจ้างประจำ



คำสั่ง.....

ที่...../255.....

เรื่อง แต่งตั้งลูกจ้างประจำ

.....

อาศัยอำนาจตามความในข้อ 13 และข้อ 17 แห่งระเบียบกระทรวงการคลังว่าด้วย
ลูกจ้างประจำของส่วนราชการ พ.ศ. 2537 หนังสือสำนักงาน ก.พ.ที่ นร 1008/ว21 ลงวันที่ 16 มิถุนายน
2553 หนังสือกระทรวงการคลัง ด่วนที่สุด ที่ กค 0428/ว38 ลงวันที่ 1 เมษายน 2553 ที่ กค 0428/ว83 ลง
วันที่ 17 สิงหาคม 2553 หนังสือสำนักงานคณะกรรมการการศึกษาขั้นพื้นฐาน ที่ ศธ 04009/5648 ลง
วันที่ 23 กันยายน 2553 คำสั่งสำนักงานคณะกรรมการการศึกษาขั้นพื้นฐาน ที่ 1340/2553 สั่ง ณ วันที่
23 กันยายน พ.ศ. 2553 จึงแต่งตั้งลูกจ้างประจำซึ่งเป็นผู้ผ่านการประเมินบุคคลและมีคุณสมบัติเฉพาะ
สำหรับตำแหน่งตรงตามที่กระทรวงการคลังกำหนด ให้ดำรงตำแหน่งใหม่ จำนวน 3 ราย ดังบัญชี
รายละเอียดแนบท้ายนี้

สั่ง ณ วันที่.....

(.....)

ผู้อำนวยการสำนักงานเขตพื้นที่การศึกษา.....เขต.....

ปฏิบัติราชการแทนเลขาธิการคณะกรรมการการศึกษาขั้นพื้นฐาน

หมายเหตุ การปรับระดับชั้นงานที่เกี่ยวข้องกับกฎหมายหรือระเบียบใด ให้ระบุข้อกฎหมายหรือระเบียบนั้น
เพิ่มเติมด้วย

บัญชีรายละเอียดการแต่งตั้งผู้จ้างประจำแนบท้ายคำสั่งสำนักงานเขตพื้นที่การศึกษ.....เขต.....ที่...../...../.....ตั้ง ณ วันที่.....

ลำดับที่	ชื่อ-ชื่อสกุล เลขประจำตัวประชาชน	วุฒิ	ตำแหน่งและส่วนราชการเดิม				ตำแหน่งและส่วนราชการที่ตั้งใหม่				ผู้ตั้งแต่วันที่	หมายเหตุ
			ตำแหน่ง/สังกัด	ตำแหน่ง เลขที่	กลุ่ม บัญชี ค่าจ้าง	อัตรา ค่าจ้าง	ตำแหน่ง/สังกัด	ตำแหน่ง เลขที่	กลุ่ม บัญชี ค่าจ้าง	อัตรา ค่าจ้าง		
1	นายจำลอง สมสุข	ม.6	ช่างครูฝึกชั้นระดับ ข2 โรงเรียน..... สพป.	990	กลุ่มที่ 1-2	12,440	ตำแหน่ง/สังกัด	990	กลุ่มที่ 1-2	12,440	เป็นผู้มี ความรู้ ความสามา รถ ความ ชำนาญการ ในหน้าที่ และได้รับ ใบอนุญาต ชั้นมัธยม ต้น ตาม กฎหมาย	

หมายเหตุ แต่งตั้งให้ดำรงตำแหน่งใหม่เมื่อวันที่ได้รับค่าคอมมิชชั่น



ประเภทเอกสาร : คู่มือขั้นตอนการดำเนินงาน

ชื่อเอกสาร : การประเมินค่างานเพื่อขอกำหนดตำแหน่ง

บุคลากรทางการศึกษาอื่นตามมาตรา 38ค (2)

1. ชื่องาน

การประเมินค่างานเพื่อข้อกำหนดตำแหน่งบุคลากรทางการศึกษาอื่นตามมาตรา 38ค (2)

2. วัตถุประสงค์

เพื่อการประเมินค่างานเพื่อข้อกำหนดตำแหน่งบุคลากรทางการศึกษาอื่น ตามมาตรา 38ค (2) เป็นไปตามแนวปฏิบัติที่ ก.ค.ศ.กำหนด

3. ขอบเขตของงาน

การประเมินค่างานเพื่อวัดคุณภาพงานของตำแหน่งตามลักษณะงาน หน้าที่และความรับผิดชอบ คุณภาพและความยุ่งยากของงาน ความรู้ ความสามารถ และประสบการณ์ที่ต้องการในการปฏิบัติงาน โดยกำหนดองค์ประกอบการประเมินค่างาน 4 ด้าน คือ 1. หน้าที่และความรับผิดชอบ 2. ความยุ่งยากของงาน 3. การกำกับตรวจสอบ 4. การตัดสินใจ โดยจำแนกหลักเกณฑ์การประเมินค่างานตามประเภทตำแหน่ง

4. คำจำกัดความ

การประเมินค่างาน หรือ Jobs Evaluation (JE.) คือการนำเอา "งาน" แต่ละตำแหน่งมา ชั่งน้ำหนัก หรือ วัด ความยาก-ง่าย-สำคัญกับองค์กร โดยใช้เทคนิคซึ่งมีหลายเทคนิคที่เรียกว่า "เทคนิคประเมินค่างาน" ว่า ความจริง หรือจริง ๆ แล้ว "งาน" มีค่าหรือหนักเท่าไร (งานยาก-ง่าย-สำคัญกับองค์กรมากเพียงใด) ในความหมายตามหนังสือสำนักงาน ก.พ. ที่ นร 1008/ว 17 ลงวันที่ 2 กรกฎาคม 2552 หน้าที่และความรับผิดชอบ คุณภาพและความยุ่งยากของงาน เปลี่ยนแปลงไปจากเดิม สมควรที่จะกำหนดตำแหน่งสูงขึ้นหรือไม่

การกำหนดตำแหน่ง หมายถึง การกำหนดให้มีตำแหน่งในส่วนราชการใด จำนวนเท่าใด และเป็นตำแหน่งประเภทใด สายงานใด ระดับใด และให้หมายความรวมถึง การปรับปรุงการกำหนดตำแหน่ง การเกลี้ยอัตราค่าจ้าง (การตัดโอนตำแหน่งและอัตราเงินเดือน) การเปลี่ยนชื่อตำแหน่งในสายงาน การเปลี่ยนด้านความเชี่ยวชาญ การปรับปรุงการกำหนดตำแหน่งสำหรับผู้ปฏิบัติงานประเภทวิชาการ และประเภททั่วไป โดยไม่เปลี่ยนประเภทตำแหน่งและสายงาน และกรณีอื่น ๆ ที่กำหนดตามหนังสือนี้ โดยการกำหนด ตำแหน่งต้องคำนึงถึงประสิทธิภาพ ประสิทธิผล ความไม่ซ้ำซ้อนและประหยัดเป็นหลัก รวมทั้ง จะต้องเป็นไปตามกฎ ก.พ. ว่าด้วยหลักเกณฑ์การจัดประเภทตำแหน่งและระดับตำแหน่ง พ.ศ. 2551 และมาตรฐานกำหนดตำแหน่ง

5. ขั้นตอนการปฏิบัติงาน

5.1 สำนักงานเขตพื้นที่การศึกษา ศึกษา วิเคราะห์ บทบาท ภารกิจ หน้าที่และความรับผิดชอบ การจัดโครงสร้าง และการแบ่งงานภายในของส่วนราชการ เหตุผล และความจำเป็นในการกำหนดตำแหน่ง (ประเภทสายงาน ระดับจำนวน) เพื่อปฏิบัติภารกิจให้บรรลุผลสัมฤทธิ์ตามวัตถุประสงค์และเป้าหมายของส่วนราชการ โดยคำนึงถึงประสิทธิภาพ ประสิทธิผล ความไม่ซ้ำซ้อนและประหยัดเป็นหลัก

5.2 การประเมินคุณภาพงานของตำแหน่ง ให้ดำเนินการ ดังนี้

5.2.1 การประเมินคุณภาพงานของตำแหน่งประเภทวิชาการ ระดับชำนาญการและระดับชำนาญการพิเศษ ให้ผู้ขอจัดทำข้อมูลตามแบบประเมินค่างานตำแหน่งประเภทวิชาการ (ระดับชำนาญการและระดับชำนาญการพิเศษ) และตำแหน่งประเภททั่วไป ระดับชำนาญงานและระดับอาวุโส ให้ผู้ขอจัดทำข้อมูลตามแบบประเมินค่างานตำแหน่งประเภททั่วไป ระดับชำนาญงานและระดับอาวุโส ที่ ก.พ. กำหนด

5.2.2 การประเมินคุณภาพงานของตำแหน่งประเภทอำนวยการ ระดับสูง ตำแหน่งประเภทวิชาการ ระดับเชี่ยวชาญและระดับทรงคุณวุฒิ และตำแหน่งประเภททั่วไป ระดับทักษะพิเศษ ให้ผู้ขอจัดทำข้อมูลตามแบบประเมินค่างานแบบประเมินค่างานตำแหน่งประเภทอำนวยการ ระดับสูงประเภทวิชาการ ระดับเชี่ยวชาญและระดับทรงคุณวุฒิ และประเภททั่วไป ระดับทักษะพิเศษ ที่ ก.พ. กำหนด

5.3 ความเห็นของสำนักงานเขตพื้นที่การศึกษา ตรวจสอบรายละเอียดแล้ว ขอรับรองว่าข้อมูลข้างต้นของตำแหน่งเลขที่.....ที่ขอประเมินค่างาน ถูกต้องและเป็นไปตามหลักเกณฑ์และเงื่อนไขการกำหนดตำแหน่งและหลักเกณฑ์การประเมินค่างาน

5.3.1 หัวหน้าหน่วยงานการเจ้าหน้าที่

5.3.2 ผู้อำนวยการสำนักงานเขตพื้นที่การศึกษา ซึ่งรับผิดชอบงานการเจ้าหน้าที่

5.4 สพท. นำเสนอ อ.ก.ค.ศ.เขตพื้นที่การศึกษาพิจารณาอนุมัติ

5.5 เลขานุการ ประธาน อ.ก.ค.ศ. เขตพื้นที่การศึกษาลงนามในแบบประเมิน

5.6 สำนักงานเขตพื้นที่การศึกษา ส่งบัญชีรายละเอียดการขอกำหนดตำแหน่ง แบบประเมินค่างาน รายงานการประชุม อ.ก.ค.ศ. เขตพื้นที่การศึกษา ให้ สำนักงานคณะกรรมการการศึกษาขั้นพื้นฐานพิจารณาเพื่อเสนอ ก.ค.ศ.พิจารณาอนุมัติกำหนดตำแหน่ง

กรณีการกำหนดตำแหน่งที่มีผลทำให้ค่าใช้จ่ายด้านบุคคลของส่วนราชการเพิ่มขึ้น ให้ส่วนราชการนำตำแหน่งว่างที่มีเงินมายุบเลิก โดยคำนวณจากค่าตอบแทนเฉลี่ยของตำแหน่งที่นำมายุบ จะต้องครอบคลุมค่าตอบแทนเฉลี่ยที่เพิ่มสูงขึ้นจากการกำหนดตำแหน่งนั้น ๆ โดยใช้ตารางแสดงค่าตอบแทนเฉลี่ยของตำแหน่งข้าราชการพลเรือนตามประเภทและระดับตำแหน่ง ที่กำหนด เพื่อควบคุมค่าใช้จ่ายด้านบุคคลไม่ให้เพิ่มสูงขึ้น

5.7 สพฐ. ดำเนินการ เสนอ ก.ค.ศ.พิจารณาอนุมัติ

5.8 ก.ค.ศ.แจ้งผลการพิจารณาอนุมัติ ให้ สพฐ.

5.9 สพฐ. แจ้งผลการพิจารณาของ ก.ค.ศ. ให้ สพท.

6. Flow Chart การปฏิบัติงาน

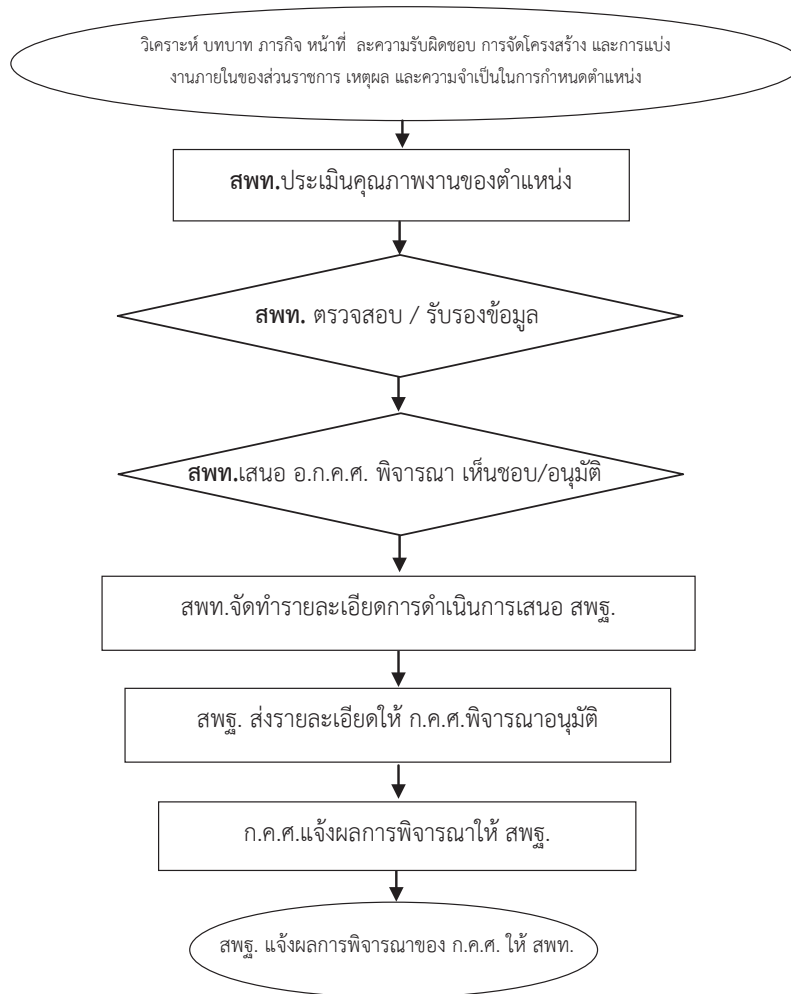

7. แบบฟอร์มที่ใช้

- 7.1. แบบประเมินค่างานตำแหน่งประเภทวิชาการ (ระดับชำนาญการ และระดับชำนาญการพิเศษ)
- 7.2. แบบประเมินค่างานตำแหน่งประเภททั่วไป ระดับชำนาญงานและระดับอาวุโส
- 7.3. แบบประเมินค่างานตำแหน่งประเภทอำนวยการ ระดับสูงประเภทวิชาการ ระดับเชี่ยวชาญและระดับทรงคุณวุฒิ และประเภททั่วไป ระดับทักษะพิเศษ

8. เอกสาร/ หลักฐานอ้างอิง

หนังสือสำนักงาน ก.พ. ที่ นร 1008/ว 17 ลงวันที่ 2 กรกฎาคม 2552 เรื่อง หลักเกณฑ์ และเงื่อนไขการกำหนดตำแหน่ง

ข้อสังเกต

กรณี ก.พ.การอนุมัติคือ อ.ก.พ.กระทรวง ส่วน บุคลากรทางการศึกษาอื่นตามมาตรา 38ค(2) ก.ค.ศ.ให้เป็นผลการพิจารณาของ อ.ก.ค.ศ.เขตพื้นที่การศึกษา

9. สรุปมาตรฐานกระบวนการปฏิบัติงาน งานประเมินค่างานเพื่อข้อกำหนดตำแหน่งบุคลากรทางการศึกษามาตรา 38ค (2)

ชื่องาน	งานการประเมินค่างานเพื่อข้อกำหนดตำแหน่งบุคลากรทางการศึกษามาตรา 38ค(2)	ส่วนราชการ	กลุ่มบริหารงานบุคคล	สพท. สพฐ.	รหัสเอกสาร
วัตถุประสงค์ :	เพื่อการประเมินค่างานเพื่อข้อกำหนดตำแหน่งบุคลากรทางการศึกษามาตรา 38ค(2)เป็นไปตามแนวปฏิบัติที่ ก.ค.ศ.กำหนด				
ลำดับที่	ผังขั้นตอนการทำงาน	รายละเอียดงาน	เวลาดำเนินการ	มาตรฐานคุณภาพงาน	ผู้รับผิดชอบ
1		วิเคราะห์ บทบาท ภารกิจ หน้าที่และความรับผิดชอบ		สพท.	
2		สพท.ประเมินคุณภาพงานตำแหน่ง/งาน		สพท.	
3		สพท.ตรวจสอบ/รับรองข้อมูลการประเมิน เสนอ อ.ก.ค.ศ.เขตพื้นที่การศึกษาให้ความเห็นชอบ/อนุมัติ		สพท.	
4		อ.ก.ค.ศ.เขตพื้นที่การศึกษาพิจารณาให้ความเห็นชอบ		สพท.	
5		เลขานุการ หรือ ประธาน อ.ก.ค.ศ. เขตพื้นที่การศึกษา ลงนามในแบบคำรับรองการประเมินค่า		สพท.	
6		สพท.จัดทำรายละเอียดการดำเนินการเสนอ สพฐ.		สพท.	
7		สพฐ.รับรอง และ ส่ง ก.ค.ศ.พิจารณาอนุมัติ		สพฐ.	
8		ก.ค.ศ.แจ้งผลการพิจารณาให้ สพฐ.		สำนักงาน ก.ค.ศ.	
9		สพฐ.แจ้งผลการพิจารณาของ ก.ค.ศ.ให้ สพท.		สพฐ.	

คำอธิบายสัญลักษณ์ผังขั้นตอน จุดเริ่มต้นหรือสิ้นสุดกระบวนการ กิจกรรมงานหรือกระบวนการ การตัดสินใจ ทิศทางหรือการเคลื่อนไหวของงาน จุดเชื่อมต่อระหว่างหน้า (ถ้าไม่เจาะจงในหน้า)

หลักเกณฑ์การประเมินค่างานสำหรับตำแหน่งประเภทวิชาการ

องค์ประกอบการประเมินค่างาน

1. หน้าที่และความรับผิดชอบ (30 คะแนน)

- 1.1 ปฏิบัติงานระดับต้น โดยต้องใช้ความคิดริเริ่มประกอบกับวิธีการ หรือแนวทางปฏิบัติที่มีอยู่ (10-15 คะแนน)
- 1.2 ปฏิบัติงานที่ค่อนข้างยาก หรืองานที่มีขอบเขต เนื้อหาค่อนข้างหลากหลาย โดยต้องใช้ความคิดริเริ่มในงานที่มีแนวทางปฏิบัติไม่มากนัก (16-20 คะแนน)
- 1.3 ปฏิบัติงานที่ยาก หรืองานที่มีขอบเขต เนื้อหาหลากหลาย โดยต้องใช้ความคิดริเริ่มในการปรับเปลี่ยนวิธีการปฏิบัติงานให้เหมาะสมกับสภาพการณ์ (21-25 คะแนน)
- 1.4 ปฏิบัติงานที่ยากมาก หรืองานที่มีขอบเขต เนื้อหาหลากหลาย โดยต้องใช้ ความคิดริเริ่มในการกำหนดหรือปรับเปลี่ยนแนวทางปฏิบัติงานให้เหมาะสมกับสภาพการณ์ (26-30 คะแนน)

2. ความยุ่งยากของงาน (30 คะแนน)

- 2.1 เป็นงานที่ไม่ยุ่งยาก มีแนวทางปฏิบัติงานที่ชัดเจน (10-15 คะแนน)
- 2.2 เป็นงานที่ค่อนข้างยุ่งยากซับซ้อน และมีขั้นตอนวิธีการค่อนข้างหลากหลาย (16-20 คะแนน)
- 2.3 เป็นงานที่ยุ่งยากซับซ้อน ต้องประยุกต์ใช้ความรู้และประสบการณ์ในการปรับเปลี่ยนวิธีการปฏิบัติงานให้เหมาะสมกับสภาพการณ์ (21-25 คะแนน)
- 2.4 เป็นงานที่มีความยุ่งยากซับซ้อนมาก ต้องประยุกต์ใช้ความรู้และประสบการณ์ในการกำหนดหรือปรับเปลี่ยนแนวทางปฏิบัติงานให้เหมาะสมสอดคล้องกับสภาพการณ์ (26-30 คะแนน)

3. การกำกับตรวจสอบ (20 คะแนน)

- 3.1 ได้รับการกำกับ แนะนำ ตรวจสอบอย่างใกล้ชิด (1-5 คะแนน)
- 3.2 ได้รับการกำกับ แนะนำ ตรวจสอบการปฏิบัติงานบ้าง (6-10 คะแนน)
- 3.3 ได้รับการตรวจสอบ ติดตามความก้าวหน้าของการปฏิบัติงานเป็นระยะตามที่กำหนดในแผนปฏิบัติงาน (11-15 คะแนน)
- 3.4 ได้รับการตรวจสอบ ติดตามผลสัมฤทธิ์ของการปฏิบัติงานตามแผนงาน/โครงการ (16-20 คะแนน)

4. การตัดสินใจ (20 คะแนน)

4.1 ในการปฏิบัติงานมีการตัดสินใจบ้าง (1-5 คะแนน)

4.2 ในการปฏิบัติงานมีการตัดสินใจด้วยตนเองค่อนข้างมาก วางแผนและกำหนดแนวทาง แก้ไขปัญหาในงานที่รับผิดชอบ (6-10 คะแนน)

4.3 ในการปฏิบัติงานมีการตัดสินใจด้วยตนเองอย่างอิสระ สามารถปรับเปลี่ยนแนวทางและแก้ไขปัญหาในการปฏิบัติงานที่รับผิดชอบ (11-15 คะแนน)

4.4 ในการปฏิบัติงานมีการตัดสินใจด้วยตนเองอย่างอิสระในการริเริ่มพัฒนาแนวทางและวิธีการปฏิบัติงาน (16 – 20 คะแนน)

เกณฑ์การตัดสิน

ระดับชำนาญการ ได้คะแนน 65 คะแนนขึ้นไป

ระดับชำนาญการพิเศษ ได้คะแนน 80 คะแนนขึ้นไป

แบบประเมินค่างานตำแหน่งประเภทวิชาการ (ระดับชำนาญการ และระดับชำนาญการพิเศษ)

1. ตำแหน่งเลขที่
ชื่อตำแหน่ง ระดับ ขอปรับเป็นระดับ
งาน/ฝ่าย/กลุ่ม กอง/สำนัก

2. หน้าที่และความรับผิดชอบของตำแหน่ง (เดิม)

.....
.....
.....
.....

3. หน้าที่และความรับผิดชอบของตำแหน่ง (ใหม่)

.....
.....
.....
.....

4. วิเคราะห์เปรียบเทียบหน้าที่และความรับผิดชอบ คุณภาพ และความยุ่งยากของงานที่เปลี่ยนแปลงไป

.....
.....
.....
.....

5. การประเมินค่างานของตำแหน่ง

องค์ประกอบ	คะแนนเต็ม	คะแนนที่ได้รับ	เหตุผลในการพิจารณา
<p>1. หน้าที่และความรับผิดชอบ</p> <p>() ปฏิบัติงานระดับต้น โดยต้องใช้ความคิดริเริ่ม ประกอบกับวิธีการ หรือแนวทางปฏิบัติที่มีอยู่ (10-15 คะแนน)</p> <p>() ปฏิบัติงานที่ค่อนข้างยาก หรืองานที่มีขอบเขต เนื้อหาค่อนข้างหลากหลายโดยต้องใช้ความคิดริเริ่มในงานที่มีแนวทางปฏิบัติที่น้อยมาก (16-20 คะแนน)</p> <p>() ปฏิบัติงานที่ยาก หรืองานที่มีขอบเขตเนื้อหา หลากหลายโดยต้องใช้ความคิดริเริ่มในการปรับเปลี่ยนวิธีการปฏิบัติงานให้เหมาะสมกับสภาพการณ์ (21-25 คะแนน)</p> <p>() ปฏิบัติงานที่ยากมาก หรืองานที่มีขอบเขต เนื้อหาหลากหลาย โดยต้องใช้ ความคิดริเริ่มในการกำหนด หรือปรับเปลี่ยนแนวทางปฏิบัติงาน ให้เหมาะสมกับสภาพการณ์ (26-30 คะแนน)</p> <p>2. ความยุ่งยากของงาน</p> <p>() เป็นงานที่ไม่ยุ่งยาก มีแนวทางปฏิบัติงานที่ชัดเจน(10-15 คะแนน)</p> <p>() เป็นงานที่ค่อนข้างยุ่งยากซับซ้อน และมีขั้นตอนวิธีการค่อนข้างหลากหลาย (16-20 คะแนน)</p> <p>() เป็นงานที่ยุ่งยากซับซ้อน ต้องประยุกต์ใช้ความรู้และประสบการณ์ในการปรับเปลี่ยนวิธีการปฏิบัติงานให้เหมาะสมกับสภาพการณ์ (21-25 คะแนน)</p> <p>() เป็นงานที่มีความยุ่งยากซับซ้อนมาก ต้องประยุกต์ใช้ความรู้และประสบการณ์ในการ กำหนด หรือปรับเปลี่ยนแนวทางปฏิบัติงานให้เหมาะสมสอดคล้องกับสภาพการณ์ (26-30 คะแนน)</p>	<p>30</p> <p>30</p>		

องค์ประกอบ	คะแนนเต็ม	คะแนนที่ได้รับ	เหตุผลในกาพิจารณา
<p>3. การกำกับตรวจสอบ</p> <p>() ได้รับการกำกับ แนะนำ ตรวจสอบอย่างใกล้ชิด (1-5 คะแนน)</p> <p>() ได้รับการกำกับ แนะนำ ตรวจสอบการปฏิบัติงานบ้าง (6-10 คะแนน)</p> <p>() ได้รับการตรวจสอบ ติดตามความก้าวหน้าของ การปฏิบัติงานเป็นระยะตามที่กำหนดในแผนปฏิบัติงาน (11-15 คะแนน)</p> <p>() ได้รับการตรวจสอบ ติดตามผลสัมฤทธิ์ของการปฏิบัติงานตามแผนงาน/โครงการ (16-20 คะแนน)</p>	20		
<p>4. การตัดสินใจ</p> <p>() ในการปฏิบัติงานมีการตัดสินใจบ้าง (1-5 คะแนน)</p> <p>() ในการปฏิบัติงานมีการตัดสินใจด้วยตนเอง ค่อนข้างมากวางแผนและกำหนดแนวทาง แก้ไข ปัญหาในงานที่รับผิดชอบ (6-10 คะแนน)</p> <p>() ในการปฏิบัติงานมีการตัดสินใจด้วยตนเองอย่าง อิสระสามารถปรับเปลี่ยนแนวทางและแก้ไขปัญหา ในการปฏิบัติงานที่รับผิดชอบ (11-15 คะแนน)</p> <p>() ในการปฏิบัติงานมีการตัดสินใจด้วยตนเองอย่าง อิสระในการริเริ่มพัฒนาแนวทางและวิธีการ ปฏิบัติงาน (16 – 20 คะแนน)</p>	20		
รวม	100		

สรุปผลการประเมินค่างาน / เหตุผล

.....

.....

.....

.....

() ผ่านการประเมิน

() ไม่ผ่านการประเมิน

ความเห็นของส่วนราชการ

ได้ตรวจสอบรายละเอียดแล้ว ขอรับรองว่าข้อมูลข้างต้นของตำแหน่งเลขที่..... ถูกต้องและเป็นไปตามหลักเกณฑ์และเงื่อนไขการกำหนดตำแหน่งและหลักเกณฑ์การประเมินค่างาน

(ลงชื่อ)

(.....)

หัวหน้าหน่วยงานการเจ้าหน้าที่

() เห็นด้วย

เหตุผล.....

() ไม่เห็นด้วย

เหตุผล.....

(ลงชื่อ)

(.....)

ผู้อำนวยการสำนักงานเขตพื้นที่การศึกษา.....เขต.....

() เห็นควรนำเสนอ อ.ก.ค.ศ. เขตพื้นที่การศึกษา

เหตุผล.....

() ไม่เห็นควรนำเสนอ อ.ก.ค.ศ. เขตพื้นที่การศึกษา

เหตุผล.....

(ลงชื่อ)

(.....)

หัวหน้าส่วนราชการระดับกรม

การพิจารณาของ อ.ก.ค.ศ. เขตพื้นที่การศึกษา

อ.ก.ค.ศ. เขตพื้นที่การศึกษา.....เขต.....ในการประชุมครั้งที่...../.....

วันที่..... ได้พิจารณาตามหลักเกณฑ์การกำหนดตำแหน่งและหลักเกณฑ์การประเมินค่างาน แล้วมีมติ
ดังนี้

() อนุมัติ

เหตุผล.....

() ไม่อนุมัติ

เหตุผล.....

() อื่นๆ.....

(ลงชื่อ).....

(.....)

เลขานุการ อ.ก.ค.ศ. เขตพื้นที่การศึกษา.....

ขอรับรองว่ามติ อ.ก.ค.ศ. เขตพื้นที่การศึกษาฯ ดังกล่าวถูกต้องตรงตามหลักเกณฑ์และเงื่อนไขที่ ก.พ. กำหนด

(ลงชื่อ).....

(.....)

ประธาน อ.ก.ค.ศ. เขตพื้นที่การศึกษา.....เขต....

หรือผู้ที่ประธาน อ.ก.ค.ศ. เขตพื้นที่การศึกษา.....เขต.....มอบหมาย

หลักเกณฑ์การประเมินค่างานสำหรับตำแหน่งประเภททั่วไป

องค์ประกอบการประเมินค่างาน

1. หน้าที่และความรับผิดชอบ (30 คะแนน)

- 1.1 ปฏิบัติงานระดับต้น ซึ่งมีแนวทางปฏิบัติและมาตรฐานชัดเจน (10-15 คะแนน)
- 1.2 ปฏิบัติงานที่ค่อนข้างยากโดยอาศัยคำแนะนำ แนวทาง หรือคู่มือปฏิบัติงานที่มีอยู่ (16-20 คะแนน)
- 1.3 ปฏิบัติงานที่ยาก โดยปรับใช้วิธีการหรือแนวทาง ปฏิบัติที่มีอยู่ได้ (21-25 คะแนน)
- 1.4 ปฏิบัติงานที่ยากมาก หรืองานที่มีขอบเขต เนื้อหาค่อนข้างหลากหลายโดยปรับใช้วิธีการหรือแนวทางปฏิบัติงานที่มีอยู่ (26-30 คะแนน)

2. ความยุ่งยากของงาน (30 คะแนน)

- 2.1 เป็นงานที่ไม่ยุ่งยาก มีคำแนะนำ คู่มือ และแนวทางปฏิบัติที่ชัดเจน (10-15 คะแนน)
- 2.2 เป็นงานที่ค่อนข้างยากมีแนวทางปฏิบัติที่หลากหลาย (16-20 คะแนน)
- 2.3 เป็นงานที่ยุ่งยากต้องประยุกต์ใช้ความรู้และประสบการณ์ในการเลือกใช้วิธีการ และแนวทางให้เหมาะสมกับสภาพการณ์ (21-25 คะแนน)
- 2.4 เป็นงานที่มีความยุ่งยากซับซ้อนมาก มีความหลากหลายและมีขั้นตอนวิธีการที่ยุ่งยากต้องประยุกต์ใช้ความรู้และประสบการณ์ ในการปรับเปลี่ยนวิธีการและแนวทางปฏิบัติงานให้เหมาะสมกับสภาพการณ์ (26-30 คะแนน)

3. การกำกับตรวจสอบ (20 คะแนน)

- 3.1 ได้รับการกำกับ แนะนำ ตรวจสอบอย่างใกล้ชิด (1-5 คะแนน)
- 3.2 ได้รับการกำกับ แนะนำ ตรวจสอบการปฏิบัติงานบ้าง (6-10 คะแนน)
- 3.3 ได้รับการกำกับ แนะนำ ตรวจสอบเฉพาะบางเรื่องที่มีความสำคัญ (11-15 คะแนน)
- 3.4 ได้รับการกำกับ แนะนำ ตรวจสอบการปฏิบัติงานน้อยมาก (16-20 คะแนน)

4. การตัดสินใจ (20 คะแนน)

- 4.1 ในการปฏิบัติงานมีการตัดสินใจบ้าง โดยจะได้รับคำแนะนำในกรณีที่มีปัญหา (1-5 คะแนน)
- 4.2 ในการปฏิบัติงานมีการตัดสินใจบางส่วนโดยให้มีการรายงานผลการตัดสินใจเป็นระยะ (6-10 คะแนน)
- 4.3 ในการปฏิบัติงานมีการตัดสินใจค่อนข้างมากโดยให้มีการรายงานผลการตัดสินใจในเรื่องที่สำคัญ (11-15 คะแนน)
- 4.4 ในการปฏิบัติงานมีการตัดสินใจค่อนข้างมาก สามารถวางแผนและกำหนดแนวทางการปฏิบัติงานและแก้ปัญหาในงานที่รับผิดชอบ (16-20 คะแนน)

เกณฑ์การตัดสิน

ระดับชำนาญงาน ได้คะแนน 65 คะแนนขึ้นไป

ระดับอาวุโส ได้คะแนน 80 คะแนนขึ้นไป

แบบประเมินค่างานตำแหน่งประเภททั่วไป (ระดับชำนาญงาน และระดับอาวุโส)

- ตำแหน่งเลขที่.....
ชื่อตำแหน่ง ระดับ ขอปรับเป็นระดับ.....
งาน/ฝ่าย/กลุ่ม กอง/สำนัก.....
- หน้าที่และความรับผิดชอบของตำแหน่ง (เดิม)
.....
.....
.....
.....
- หน้าที่และความรับผิดชอบของตำแหน่ง (ใหม่)
.....
.....
.....
.....
- วิเคราะห์เปรียบเทียบหน้าที่และความรับผิดชอบ คุณภาพและความยุ่งยากของงานที่เปลี่ยนแปลงไป
.....
.....
.....

5. การประเมินค่างานของตำแหน่ง

องค์ประกอบ	คะแนนเต็ม	คะแนนที่ได้รับ	เหตุผลในการพิจารณา
<p>1. หน้าที่และความรับผิดชอบ</p> <p>() ปฏิบัติงานระดับต้น ซึ่งมีแนวทางปฏิบัติ และมาตรฐานชัดเจน (10-15 คะแนน)</p> <p>() ปฏิบัติงานที่ค่อนข้างยากโดยอาศัยคำแนะนำ แนวทางหรือคู่มือปฏิบัติงานที่มีอยู่ (16-20 คะแนน)</p> <p>() ปฏิบัติงานที่ยาก โดยปรับใช้วิธีการ หรือแนวทาง ปฏิบัติที่มีอยู่ได้ (21-25 คะแนน)</p> <p>() ปฏิบัติงานที่ยากมาก หรืองานที่มีขอบเขต เนื้อหา ค่อนข้างหลากหลายโดยปรับวิธีการ หรือแนวทาง ปฏิบัติงานที่มีอยู่ (26-30 คะแนน)</p> <p>2. ความยุ่งยากของงาน</p> <p>() เป็นงานที่ไม่ยุ่งยาก มีคำแนะนำ คู่มือ และ แนวทางปฏิบัติ ที่ชัดเจน (10-15 คะแนน)</p> <p>() เป็นงานที่ค่อนข้างยากมีแนวทางปฏิบัติที่ หลากหลาย(16-20 คะแนน)</p> <p>() เป็นงานที่ยุ่งยากต้องประยุกต์ใช้ความรู้และ ประสบการณ์ในการเลือกใช้วิธีการ และแนวทางให้ เหมาะสมกับสภาพการณ์ (21-25 คะแนน)</p> <p>() เป็นงานที่มีความยุ่งยากซับซ้อนมากมีความ หลากหลายและมีขั้นตอนวิธีการที่ยุ่งยากต้อง ประยุกต์ใช้ความรู้และประสบการณ์ ในการ ปรับเปลี่ยนวิธีการและแนวทางปฏิบัติงานให้ เหมาะสมกับสภาพการณ์(26-30 คะแนน)</p> <p>3. การกำกับตรวจสอบ</p> <p>() ได้รับการกำกับ แนะนำ ตรวจสอบอย่างใกล้ชิด (1-5 คะแนน)</p> <p>() ได้รับการกำกับ แนะนำ ตรวจสอบการปฏิบัติงาน บ้าง(6-10 คะแนน)</p>	<p>30</p> <p>30</p> <p>20</p>		

องค์ประกอบ	คะแนน เต็ม	คะแนนที่ ได้รับ	เหตุผลในกาพิจารณา
() ได้รับการกำกับ แนะนำ ตรวจสอบ เฉพาะบางเรื่องที่มีความสำคัญ (11-15 คะแนน) () ได้รับการกำกับ แนะนำ ตรวจสอบการ ปฏิบัติงานน้อยมาก (16-20 คะแนน) 4. การตัดสินใจ () ในการปฏิบัติงานมีการตัดสินใจบ้างโดยจะ คำแนะนำในกรณีที่มีปัญหา (1-5 คะแนน) () ในการปฏิบัติงานมีการตัดสินใจบางส่วนโดยให้ มีการรายงานผลการตัดสินใจเป็นระยะ (6-10 คะแนน) () ในการปฏิบัติงานมีการตัดสินใจค่อนข้างมากโดย ให้มีการรายงานผลการตัดสินใจในเรื่องที่สำคัญ(11- 15 คะแนน) () ในการปฏิบัติงานมีการตัดสินใจค่อนข้างมาก สามารถวางแผนการปฏิบัติงาน และแก้ปัญหาใน งานที่รับผิดชอบ(16-20 คะแนน)	20		
รวม	100		

สรุปผลการประเมินค่างาน / เหตุผล

.....

.....

.....

.....

- () ผ่านการประเมิน
- () ไม่ผ่านการประเมิน

ความเห็นของส่วนราชการ

ได้ตรวจสอบรายละเอียดแล้ว ขอรับรองว่าข้อมูลข้างต้นของตำแหน่งเลขที่..... ถูกต้องและ
เป็นไปตามหลักเกณฑ์และเงื่อนไขการกำหนดตำแหน่งและหลักเกณฑ์การประเมินค่างาน

(ลงชื่อ)

(.....)

หัวหน้าหน่วยงานการเจ้าหน้าที่

() เห็นด้วย

เหตุผล.....

() ไม่เห็นด้วย

เหตุผล.....

(ลงชื่อ)

(.....)

ผู้อำนวยการกอง/สำนักหรือเทียบเท่า ซึ่งรับผิดชอบงานการเจ้าหน้าที่

() เห็นควรนำเสนอ อ.ก.พ. กระทรวง

เหตุผล.....

() ไม่เห็นควรนำเสนอ อ.ก.พ. กระทรวง

เหตุผล.....

(ลงชื่อ)

(.....)

หัวหน้าส่วนราชการระดับกรม

การพิจารณาของ อ.ก.พ. กระทรวง

อ.ก.พ. กระทรวง..... ในการประชุมครั้งที่...../.....วันที่.....

ได้พิจารณาตามหลักเกณฑ์การกำหนดตำแหน่งและหลักเกณฑ์การประเมินค่างาน แล้วมีมติ ดังนี้

() อนุมัติ

เหตุผล.....

() ไม่อนุมัติ

เหตุผล.....

() อื่นๆ.....

(ลงชื่อ)

(.....)

เลขานุการ อ.ก.พ. กระทรวง.....

ขอรับรองว่ามติ อ.ก.พ.ฯ ดังกล่าวถูกต้องตรงตามหลักเกณฑ์และเงื่อนไขที่ ก.พ. กำหนด

(ลงชื่อ)

(.....)

ประธาน อ.ก.พ. กระทรวง.....

หรือผู้ที่ประธาน อ.ก.พ. กระทรวง.....มอบหมาย



ประเภทเอกสาร : คู่มือขั้นตอนการดำเนินงาน

ชื่อเอกสาร : งานให้ข้าราชการครูและบุคลากรทางการศึกษา
มีหรือเลื่อนวิทยฐานะชำนาญการ

1. ชื่องาน

งานให้ข้าราชการครูและบุคลากรทางการศึกษามีหรือเลื่อนวิทยฐานะชำนาญการ

2. วัตถุประสงค์

เพื่อให้สำนักงานเขตพื้นที่การศึกษามีความรู้ความเข้าใจและสามารถปฏิบัติตามหลักเกณฑ์และวิธีการที่ ก.ค.ศ.กำหนดเกี่ยวกับการให้ข้าราชการครูและบุคลากรทางการศึกษามีหรือเลื่อนวิทยฐานะ

3. ขอบเขตของงาน

ตามมาตรา 39 แห่งพระราชบัญญัติระเบียบข้าราชการครูและบุคลากรทางการศึกษา พ.ศ. 2547 กำหนดให้ตำแหน่งข้าราชการครูและบุคลากรทางการศึกษาเป็นตำแหน่งที่มีวิทยฐานะ และ มาตรา 42 กำหนดให้การมีวิทยฐานะต้องเป็นไปตามหลักเกณฑ์และวิธีการที่ ก.ค.ศ.กำหนด

4. คำจำกัดความ

วิทยฐานะ หมายถึง วิทยฐานะของข้าราชการครูและบุคลากรทางการศึกษา ตามมาตรา 39 แห่งพระราชบัญญัติระเบียบข้าราชการครูและบุคลากรทางการศึกษา พ.ศ. 2547 กำหนดให้เป็นตำแหน่งที่มีวิทยฐานะ ดังนี้

ก. ตำแหน่งครู มีวิทยฐานะ ดังต่อไปนี้

- 1) ครูชำนาญการ
- 2) ครูชำนาญการพิเศษ
- 3) ครูเชี่ยวชาญ
- 4) ครูเชี่ยวชาญพิเศษ

ข. ตำแหน่งผู้บริหารสถานศึกษา มีวิทยฐานะ ดังต่อไปนี้

- 1) รองผู้อำนวยการชำนาญการ
- 2) รองผู้อำนวยการชำนาญการพิเศษ
- 3) รองผู้อำนวยการเชี่ยวชาญ
- 4) ผู้อำนวยการชำนาญการ
- 5) ผู้อำนวยการชำนาญการพิเศษ
- 6) ผู้อำนวยการเชี่ยวชาญ
- 7) ผู้อำนวยการเชี่ยวชาญพิเศษ

ค. ตำแหน่งผู้บริหารการศึกษา มีวิทยฐานะ ดังต่อไปนี้

- 1) รองผู้อำนวยการสำนักงานเขตพื้นที่การศึกษาชำนาญการพิเศษ

- 2) รองผู้อำนวยการสำนักงานเขตพื้นที่การศึกษาเชี่ยวชาญ
 - 3) ผู้อำนวยการสำนักงานเขตพื้นที่การศึกษาเชี่ยวชาญ
 - 4) ผู้อำนวยการสำนักงานเขตพื้นที่การศึกษาเชี่ยวชาญพิเศษ
- ง. ตำแหน่งศึกษานิเทศก์ มีวิทยฐานะ ดังต่อไปนี้

- 1) ศึกษานิเทศก์ชำนาญการ
- 2) ศึกษานิเทศก์ชำนาญการพิเศษ
- 3) ศึกษานิเทศก์เชี่ยวชาญ
- 4) ศึกษานิเทศก์เชี่ยวชาญพิเศษ

การประเมินด้านที่ 1 หมายถึง การประเมินด้านวินัย คุณธรรม จริยธรรมและจรรยาบรรณวิชาชีพ
 การประเมินด้านที่ 2 หมายถึง การประเมินด้านความรู้ความสามารถ
 การประเมินด้านที่ 3 หมายถึง ด้านผลการปฏิบัติงาน

5. ขั้นตอนการปฏิบัติงาน

5.1 การดำเนินการประเมินให้มีวิทยฐานะชำนาญการ

5.1.1 ขั้นตอนที่ 1 ข้าราชการครูและบุคลากรทางการศึกษา ยื่นแบบคำขอและเอกสารต่อผู้บังคับบัญชาชั้นต้น และหน่วยงานต้นสังกัดรวบรวมแบบคำขอและเอกสารส่ง สพท.

5.1.2 ขั้นตอนที่ 2 สพท.ตรวจรับหนังสือคำขอของข้าราชการครูและบุคลากรทางการศึกษาจากหน่วยงานต้นสังกัด ลงทะเบียนรับเรื่องคำขอ ตามลำดับวันที่สำนักงานเขตพื้นที่การศึกษา/ส่วนราชการรับเรื่อง และดำเนินการตามลำดับการรับเรื่อง กรณีเอกสารไม่ครบถ้วนสมบูรณ์ให้ส่งคำขอคืนต้นสังกัดและผู้ขอ

5.1.3 ขั้นตอนที่ 3 สพท.แต่งตั้งคณะกรรมการตรวจสอบคุณสมบัติ และเอกสารหลักฐานตามหลักเกณฑ์วิธีการที่ ก.ค.ศ. กำหนด

5.1.4 ขั้นตอนที่ 4 สพท.แต่งตั้งคณะกรรมการประเมินฯ โดยความเห็นชอบของ อ.ก.ค.ศ.เขตพื้นที่การศึกษาเพื่อประเมินด้านที่ 1 ด้านที่ 2 และด้านที่ 3 ตามองค์ประกอบของคณะกรรมการที่ ก.ค.ศ. กำหนด

5.1.5 ขั้นตอนที่ 5 คณะกรรมการประเมินฯ ประเมินผู้ยื่นคำขอจากเอกสารหลักฐานรวมทั้งการปฏิบัติจริง ณ หน่วยงานต้นสังกัด ตามหลักเกณฑ์และวิธีการที่ ก.ค.ศ. กำหนด / สรุปรายงานผลการประเมินฯ ทั้ง 3 ด้าน แจ้ง สพท.

5.1.6 ขั้นตอนที่ 6 สพท. ตรวจสอบผลการประเมินฯ จัดทำแบบสรุปผลการประเมินรายบุคคล เสนอ อ.ก.ค.ศ.เขตพื้นที่การศึกษา/อ.ก.ค.ศ.ส่วนราชการ เพื่ออนุมัติผลการประเมิน

5.1.7 ขั้นตอนที่ 7 กรณีที่ 1 ผลการประเมินผ่านเกณฑ์การประเมินที่ ก.ค.ศ.กำหนด ทั้ง 3 ด้านให้นำผลการประเมินเสนอ อ.ก.ค.ศ.เขตพื้นที่ฯ เพื่ออนุมัติผลการประเมินฯ

กรณีที่ 2 ผลการประเมินด้านใดไม่ผ่านเกณฑ์การประเมินที่ ก.ค.ศ. กำหนด แต่คณะกรรมการประเมินพิจารณาเห็นว่าอยู่ในวิสัยที่สามารถพัฒนาให้ผ่านเกณฑ์ได้ ให้คณะกรรมการประเมิน แจ้ง สพท. ภายใน 15 วันนับแต่วันที่คณะกรรมการประเมินแล้วเสร็จ และให้ดำเนินการตามหลักเกณฑ์และวิธีการที่ ก.ค.ศ.กำหนด

5.1.8 ขั้นตอนที่ 8 **สพท.** จัดทำคำสั่งแต่งตั้งให้ข้าราชการครูมีวิทยฐานะชำนาญ เสนอผู้มีอำนาจตามมาตรา 53 ลงนามคำสั่งแต่งตั้งฯ ทั้งนี้ ผู้ที่ได้รับการแต่งตั้งให้มีวิทยฐานะชำนาญการต้องเป็นไปตามคุณสมบัติที่ ก.ค.ศ. กำหนด

หมายเหตุ การดำเนินการทุกขั้นตอนให้ดำเนินให้แล้วเสร็จภายใน 1 ปี

6. Flow Chart การปฏิบัติงาน

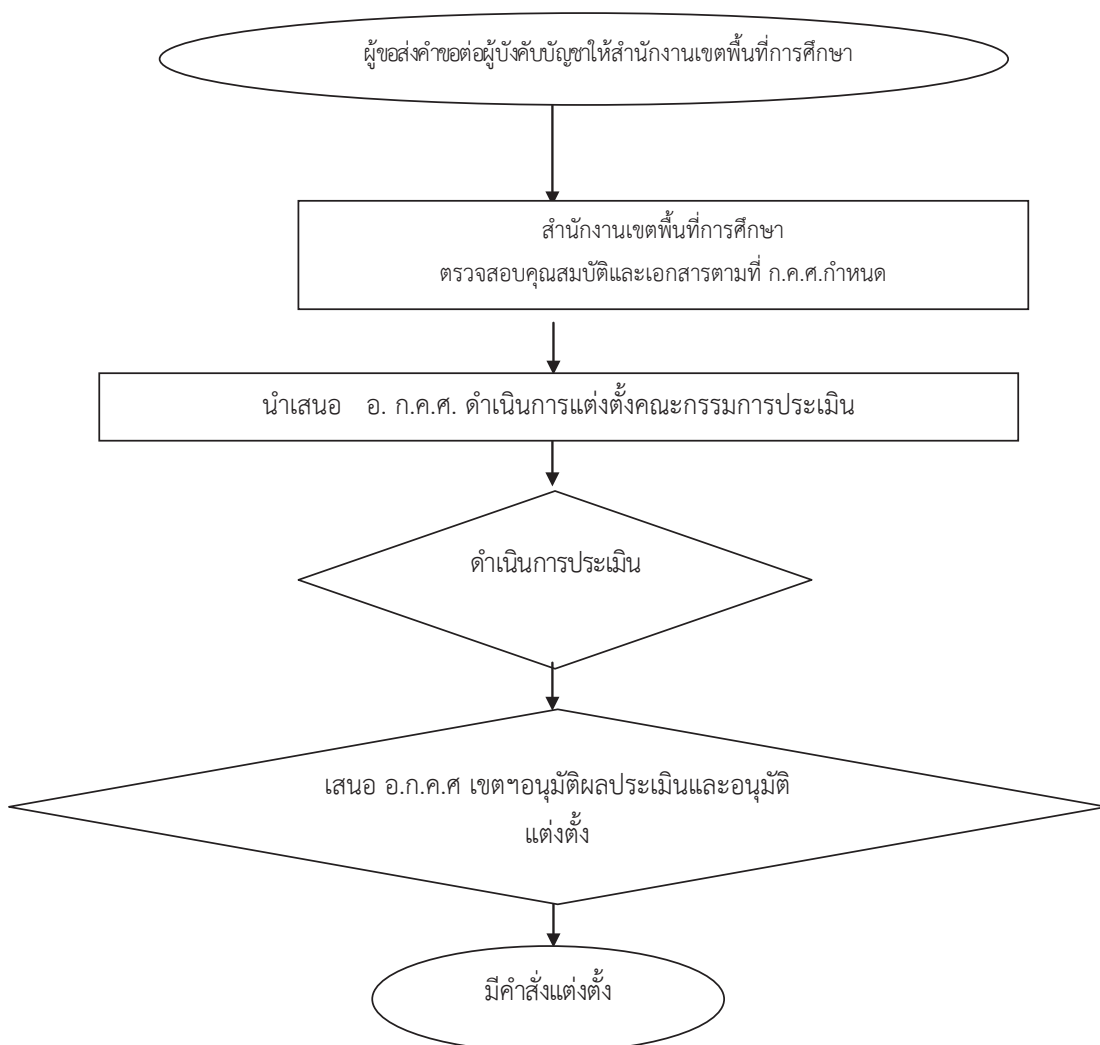

6.2 การดำเนินการประเมินให้มีวิทยฐานะชำนาญการพิเศษ

6.1 การดำเนินการประเมินให้มีวิทยฐานะเชี่ยวชาญ

6.1 การดำเนินการประเมินให้มีวิทยฐานะเชี่ยวชาญพิเศษ

7. แบบฟอร์มที่ใช้

แบบ ก.ค.ศ.ต่างๆ

8. เอกสาร/ หลักฐานอ้างอิง

8.1 พระราชบัญญัติระเบียบข้าราชการครูและบุคลากรทางการศึกษา พ.ศ.2547 และที่แก้ไขเพิ่มเติม

8.2 หนังสือสำนักงาน ก.ค.ศ. ที่ ศธ 0206.4/ว 17 ลงวันที่ 30 กันยายน 2552 และได้กำหนด ม 2548 เรื่อง หลักเกณฑ์และวิธีการให้ข้าราชการครูและบุคลากรทางการศึกษามีหรือเลื่อนวิทยฐานะ

8.3 หนังสือสำนักงาน ก.ค.ศ. ที่ ศธ 0206.3/ว5 ลงวันที่ 19 มีนาคม 2554 เรื่อง หลักเกณฑ์และวิธีการให้ข้าราชการครูและบุคลากรทางการศึกษามีหรือเลื่อนวิทยฐานะกรณีมีผลงานดีเด่น

8.4 คู่มือการประเมินฯ ตามหนังสือสำนักงาน ก.ค.ศ. ที่ ศธ 0206.4/1100 ลงวันที่ 10 พฤษภาคม 2553

ข้อสังเกต 1. การแต่งตั้งเลขานุการฯ คณะกรรมการประเมินผลงานทางวิชาการวิทยฐานะของข้าราชการครูและบุคลากรทางการศึกษาไม่ควรแต่งตั้งรองผู้อำนวยการสำนักงานเขตพื้นที่การศึกษาประถมศึกษา/สำนักงานเขตพื้นที่การศึกษามัธยมศึกษาเป็นเลขานุการฯ

2.การดำเนินการแต่งตั้งให้มีวิทยฐานะชำนาญการ ให้จัดทำคำสั่ง เสนอผู้มีอำนาจตามมาตร 53 สั่งแต่งตั้ง ทั้งนี้จะแต่งตั้งให้มีวิทยฐานะชำนาญการได้ ต้องได้รับเงินเดือนต่ำกว่าขั้นต่ำของอันดับ คศ.2 ไม่เกิน 1 ชั้น

9. สรุปมาตรฐานกระบวนการดำเนินงาน ให้ข้าราชการครูและบุคลากรทางการศึกษามีหรือเลื่อนวิทยฐานะชำนาญการ

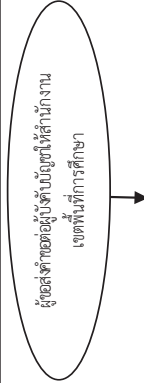
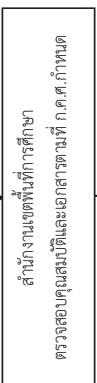
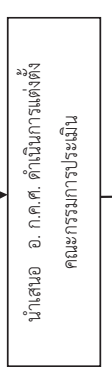
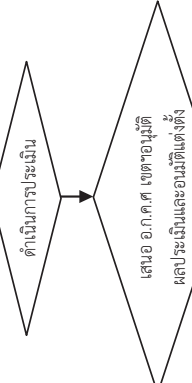
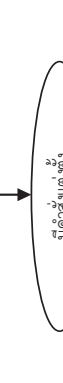
ชื่องาน	ส่วนราชการ	กลุ่มบริหารงานบุคคล	รหัสเอกสาร		
งานให้ข้าราชการครูและบุคลากรทางการศึกษามีหรือเลื่อนวิทยฐานะชำนาญการ	สพท. สพฐ.				
ตัวชี้วัดที่สำคัญ : การให้ข้าราชการครูและบุคลากรทางการศึกษามีหรือเลื่อนวิทยฐานะเป็นไปตามหลักเกณฑ์และวิธีปฏิบัติ ก.ค.ศ. กำหนด					
วัตถุประสงค์ : เพื่อการให้ข้าราชการครูและบุคลากรทางการศึกษามีหรือเลื่อนวิทยฐานะชำนาญการ เป็นไปตามหลักเกณฑ์และแนวปฏิบัติที่ ก.ค.ศ. กำหนด					
ลำดับที่	ผังขั้นตอนการทำงาน	รายละเอียดงาน	เวลาดำเนินการ	มาตรฐานคุณภาพงาน	ผู้รับผิดชอบ
1		ผู้ส่งคำขอผู้บังคับบัญชาให้สำนักงานเขตพื้นที่การศึกษา			สพท.
2		ตรวจสอบคุณสมบัติและเอกสารตามที่ ก.ค.ศ. กำหนด			สพท.
3		นำเสนอ อ. ก.ค.ศ. ดำเนินการแต่งตั้งคณะกรรมการประเมิน			สพท.
4		ดำเนินการประเมิน เสนอ อ.ก.ค.ศ. เขตฯอนุมัติ ผลประเมินและอนุมัติแต่งตั้ง			สพท.
5		มีคำสั่งแต่งตั้ง			สพท.

 จุดเริ่มต้นหรือสิ้นสุดกระบวนการ
 กิจกรรมงานหรือการปฏิบัติ
 การตัดสินใจ
 ทิศทางหรือการเคลื่อนไหวของงาน
 จุดเชื่อมต่อระหว่างงาน(ถ้าไม่จบภายในเท

สรรหา บรรจุแต่งตั้ง ย้าย โอน
และการออกจากราชการข้าราชการครู
และบุคลากรทางการศึกษา



ประเภทเอกสาร : คู่มือขั้นตอนการดำเนินงาน

ชื่อเอกสาร : งานสอบแข่งขันเพื่อบรรจุและแต่งตั้งบุคคล
เข้ารับราชการครูและบุคลากรทางการศึกษา
ตำแหน่ง ครูผู้ช่วย

1. ชื่องาน

งานสอบแข่งขันเพื่อบรรจุและแต่งตั้งบุคคลเข้ารับราชการครูและบุคลากรทางการศึกษา
ตำแหน่ง ครูผู้ช่วย

2. วัตถุประสงค์

เพื่อเป็นแนวปฏิบัติที่ถูกต้อง สอดคล้องความต้องการของหน่วยงานและเป็นไปตามหลัก
ธรรมาภิบาล

3. ขอบเขตของงาน

การดำเนินการสอบแข่งขัน เพื่อบรรจุและแต่งตั้งบุคคลเข้ารับราชการเป็นข้าราชการครูและ
บุคลากรทางการศึกษา ตามหลักเกณฑ์และวิธีการที่ ก.ค.ศ.กำหนด

4. คำจำกัดความ

-

5. ขั้นตอนการปฏิบัติงาน

5.1 สำนักงานเขตพื้นที่การศึกษาประถมศึกษา/สำนักงานเขตพื้นที่การศึกษามัธยมศึกษา
จัดทำข้อมูลและรายละเอียดเพื่อขออนุมัติ อ.ก.ค.ศ.เขตพื้นที่การศึกษาดังนี้

1) พิจารณาตำแหน่งว่างและสาขาวิชาเอกที่ต้องการบรรจุตำแหน่งครูผู้ช่วย
เพื่อที่จะบรรจุและแต่งตั้ง

2) จัดทำรายละเอียดการดำเนินการสอบแข่งขันเพื่อบรรจุและแต่งตั้งตาม
หลักเกณฑ์และวิธีการที่ ก.ค.ศ.กำหนด เช่น การกำหนดคุณสมบัติ หลักสูตร วิธีการสอบแข่งขัน เกณฑ์
การตัดสินการขึ้นบัญชีและยกเลิกบัญชีสอบแข่งขัน เสนอ อ.ก.ค.ศ.เขตพื้นที่การศึกษามัธยมศึกษา ประกาศการ
ดำเนินการ สอบแข่งขันตลอดจนแต่งตั้งคณะกรรมการ/อนุกรรมการ แล้วแต่กรณี

5.2 อ.ก.ค.ศ.พิจารณาอนุมัติตำแหน่งและวิธีการดำเนินการสอบแข่งขันตามที่สำนักงานเขต
พื้นที่การศึกษาประถมศึกษา/สำนักงานเขตพื้นที่การศึกษามัธยมศึกษาเสนอ

5.3 สำนักงานเขตพื้นที่การศึกษา ดำเนินการสอบแข่งขันตามเกณฑ์และวิธีการที่ อ.ก.ค.ศ.
อนุมัติ ดังนี้ ประกาศรับสมัคร รับสมัคร ประกาศผู้มีสิทธิสอบ ดำเนินการสอบ ประกาศผลการสอบแข่งขัน
และเรียกรายงานตัวเพื่อบรรจุและแต่งตั้ง

5.4 ผู้มีอำนาจตามมาตรา 53 แต่งตั้งโดยอนุมัติ อ.ก.ค.ศ.เขตพื้นที่การศึกษา ลงนาม คำสั่ง
บรรจุและแต่งตั้ง

5.5 ส่งคำสั่งบรรจุและให้ผู้บรรจุแต่งตั้งให้ตรวจสอบจัดทำแฟ้มประวัติอาชญากรรมสถานี
ตำรวจท้องที่ภูมิลำเนา

5.6 รายงานและส่งคำสั่งบรรจุและแต่งตั้งให้สำนักงาน ก.ค.ศ. ภายใน 7 วัน

6. Flow Chart การปฏิบัติงาน

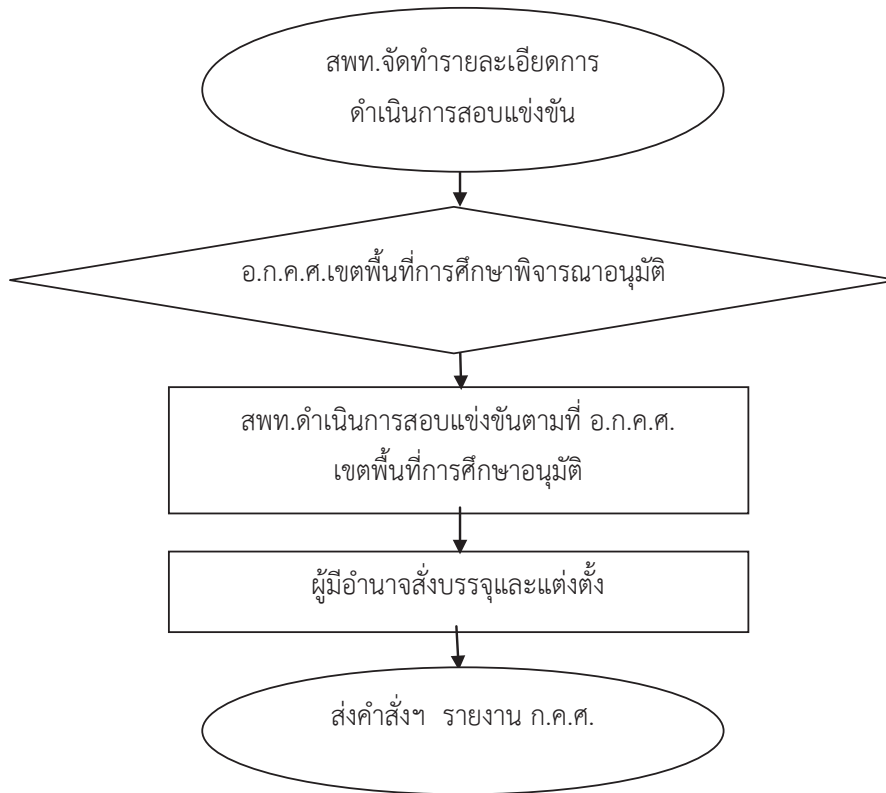

7. แบบฟอร์มที่ใช้

-

8. เอกสาร/หลักฐานอ้างอิง

8.1 พระราชบัญญัติระเบียบข้าราชการครูและบุคลากรทางการศึกษา พ.ศ.2547 และแก้ไขเพิ่มเติม (ฉบับที่ 2) พ.ศ. 2551 มาตรา 45,4,53,133

8.2 หนังสือสำนักงาน ก.ค.ศ. ที่ ศธ 0206.3/ว 17 ลงวันที่ 21 ตุลาคม 2548 เรื่อง มาตรฐานตำแหน่งและมาตรฐานวิทยฐานะของข้าราชการครูและบุคลากรทางการศึกษา

8.3 หนังสือสำนักงาน ก.ค.ศ. ที่ ศธ 0206.2/ว 21 ลงวันที่ 29 พฤศจิกายน 2548 เรื่อง หลักสูตรหลักวิธีการสอบแข่งขัน และวิธีดำเนินการสอบแข่งขัน เกณฑ์การตัดสิน การขึ้นบัญชีผู้สอบแข่งขันได้ การนำรายชื่อผู้สอบแข่งขันได้ในบัญชีหนึ่งไปขึ้นบัญชีเป็นผู้สอบแข่งขันได้ในบัญชีอื่น และการยกเลิกบัญชีผู้สอบแข่งขันได้

8.4 หนังสือสำนักงาน ก.ค.ศ. ที่ ศธ 0206.2/ว 20 ลงวันที่ 10 พฤศจิกายน 2548 เรื่อง หลักเกณฑ์และวิธีการเตรียมพร้อมและพัฒนาอย่างเข้ม

8.5 หนังสือสำนักงาน ก.ค.ศ.ที่ ศธ 0206.2/603 ลงวันที่ 30 มิถุนายน 2551 เรื่อง แนวปฏิบัติในการนำรายชื่อผู้สอบแข่งขันได้ในบัญชีหนึ่งไปขึ้นบัญชีเป็นผู้สอบแข่งขันได้ในบัญชีอื่น สำหรับ ตำแหน่งครูผู้ช่วย และตำแหน่งบุคลากรทางการศึกษาอื่น ตาม มาตรา 38 ค (2)

ข้อสังเกตในระดับปฏิบัติงาน

1. ผู้สมัครสอบแข่งขันต้องมีคุณสมบัติตรงตามมาตรฐานตำแหน่งที่ ก.ค.ศ. กำหนด
2. การตรวจสอบคุณสมบัติจะต้องรอบคอบและถูกต้อง การดำเนินการสอบแข่งขันจะต้องเป็นไปตามที่กำหนดไว้ในหลักเกณฑ์และวิธีการที่ ก.ค.ศ. กำหนด
3. การบรรจุและแต่งตั้งไม่ก่อนวันที่รายงานตัวเข้าปฏิบัติหน้าที่ในสถานศึกษาที่บรรจุและแต่งตั้ง
4. กรณีมีปัญหาการดำเนินการตามหลักเกณฑ์ฯ ให้ ก.ค.ศ. พิจารณาวินิจฉัยแนวปฏิบัติเป็นรายกรณี

9. สรุปมาตรฐานกระบวนการงาน งานสอบแข่งขันเพื่อบรรจุและแต่งตั้งบุคคลเข้ารับราชการครูและบุคลากรทางการศึกษา ตำแหน่ง ครูผู้ช่วย

ชื่องาน		ส่วนราชการ		รหัสเอกสาร			
งานสอบแข่งขันเพื่อบรรจุและแต่งตั้งบุคคลเข้ารับราชการครู และบุคลากรทางการศึกษาดำแหน่งครูผู้ช่วย		กลุ่มบริหารงานบุคคล สพท. สพฐ.					
ตัวชี้วัดที่สำคัญของกระบวนการงาน							
เพื่อเป็นแนวปฏิบัติที่ถูกต้อง สอดคล้องความต้องการหน่วยงานและเป็นไปตามหลักธรรมาภิบาล							
ลำดับที่	ผังขั้นตอนการดำเนินงาน	รายละเอียดงาน	เวลาดำเนินการ	มาตรฐานคุณภาพงาน	ผู้รับผิดชอบ	หมายเหตุ	
1.		รายละเอียดเกี่ยวกับอัตราว่างที่จะบรรจุ ว่างประกาศ			สพท.		
2.		เสนอ อ.ก.ค.ศ. เขตพื้นที่การศึกษาพิจารณาอนุมัติ ดำเนินการ			สพท.		
3.		สพท./สพม. ดำเนินการประกาศสอบแข่งขันตามที่ อ.ก.ค.ศ. เขตพื้นที่การศึกษา อนุมัติตามร่างประกาศ ประกาศผลเรียบร้อยแล้ว				สพท.	
4.		ดำเนินการส่งตัวปฏิบัติหน้าที่และให้รายงานตามมาตรา 53 มีคำสั่ง				สพท.	
5.		ส่งคำสั่งรายงาน ก.ค.ศ.				สพท.	
6.						สพท.	

คำอธิบายสัญลักษณ์ผังขั้นตอน จุดเริ่มต้นหรือสิ้นสุดกระบวนการงาน กิจกรรมงานหรือการปฏิบัติ ทิศทางหรือการเคลื่อนไหวของงาน จุดเชื่อมต่อระหว่างหน้าถัดไป (ถ้าไม่ภายใน ๑ หน้า)



ประเภทเอกสาร : คู่มือขั้นตอนการดำเนินงาน

ชื่อเอกสาร : งานคัดเลือกข้าราชการครู และบุคลากร
ทางการศึกษา เพื่อบรรจุและแต่งตั้ง
ให้ดำรงตำแหน่ง ศึกษานิเทศก์

1. ชื่องาน

งานคัดเลือกข้าราชการครู และบุคลากรทางการศึกษา เพื่อบรรจุและแต่งตั้งให้ดำรงตำแหน่งศึกษานิเทศก์

2. วัตถุประสงค์

เพื่อเป็นแนวปฏิบัติที่ถูกต้อง สอดคล้องต่อความต้องการของหน่วยงาน และเป็นไปตามหลักธรรมาภิบาล

3. ขอบเขตของงาน

การดำเนินการคัดเลือกข้าราชการครูและบุคลากรทางการศึกษา เพื่อบรรจุและแต่งตั้งให้ดำรงตำแหน่งศึกษานิเทศก์ ซึ่งเป็นตำแหน่งว่างที่มีอัตราเงินเดือนและไม่ติดเงื่อนไขของคณะกรรมการกำหนดเป้าหมายและนโยบายกำลังคนภาครัฐ (คปร.) และที่ ก.ค.ศ. กำหนดในสำนักงานเขตพื้นที่การศึกษา ประถมศึกษา/สำนักงานเขตพื้นที่การศึกษามัธยมศึกษาต้องดำเนินการ ตามหลักเกณฑ์และวิธีการที่ ก.ค.ศ. กำหนด

4. คำจำกัดความ

-

5. ขั้นตอนการปฏิบัติงาน

5.1 สำนักงานเขตพื้นที่การศึกษาประถมศึกษา/สำนักงานเขตพื้นที่การศึกษามัธยมศึกษา จัดทำรายละเอียดอัตราว่าง รวบรวมประกาศคัดเลือก

5.2 สำนักงานเขตพื้นที่การศึกษาประถมศึกษา/สำนักงานเขตพื้นที่การศึกษามัธยมศึกษา จัดทำข้อมูลและรายละเอียดเพื่อขออนุมัติ อ.ก.ค.ศ.เขตพื้นที่การศึกษาดังนี้

1) กำหนดตำแหน่งว่างที่จะบรรจุและแต่งตั้งศึกษานิเทศก์

2) จัดทำรายละเอียดการดำเนินการคัดเลือกและแต่งตั้งตามเกณฑ์และวิธีการที่

ก.ค.ศ.กำหนด เช่น การกำหนดคุณสมบัติ หลักสูตร วิธีการสอบแข่งขัน เกณฑ์การตัดสินการขึ้นบัญชีและยกเลิกบัญชีสอบแข่งขัน เสนอ อ.ก.ค.ศ.เขตพื้นที่การศึกษาประถมศึกษา/สำนักงานเขตพื้นที่การศึกษามัธยมศึกษาอนุมัติ ประกาศการดำเนินการ สอบแข่งขันตลอดจนแต่งตั้งคณะกรรมการ/อนุกรรมการ แล้วแต่กรณี

5.3 อ.ก.ค.ศ.เขตพื้นที่การศึกษา พิจารณาอนุมัติการดำเนินการคัดเลือกตามที่ สพท. เสนอ เพื่อขอความเห็นชอบในการคัดเลือกศึกษานิเทศก์

5.4 สำนักงานเขตพื้นที่การศึกษาประถมศึกษา/สำนักงานเขตพื้นที่การศึกษามัธยมศึกษา ดำเนินการคัดเลือกตามเกณฑ์และวิธีการที่ อ.ก.ค.ศ.เขตพื้นที่การศึกษา อนุมัติ

5.5 ดำเนินการพัฒนาผู้ได้รับการคัดเลือกตามหลักเกณฑ์และวิธีการที่ ก.ค.ศ. กำหนด

5.6 สำนักงานเขตพื้นที่การศึกษาประถมศึกษา/สำนักงานเขตพื้นที่การศึกษามัธยมศึกษา
เสนอ อ.ก.ค.ศ.เขตพื้นที่การศึกษา บรรจุและแต่งตั้งผู้ที่คัดเลือกได้ และผ่านการพัฒนาแล้วให้ดำรงตำแหน่ง
ศึกษานิเทศก์

5.7 ส่งคำสั่งให้สำนักงาน ก.ค.ศ.ทราบ ภายใน 7 วัน นับตั้งแต่วันออกคำสั่ง

6. Flow Chart การปฏิบัติงาน

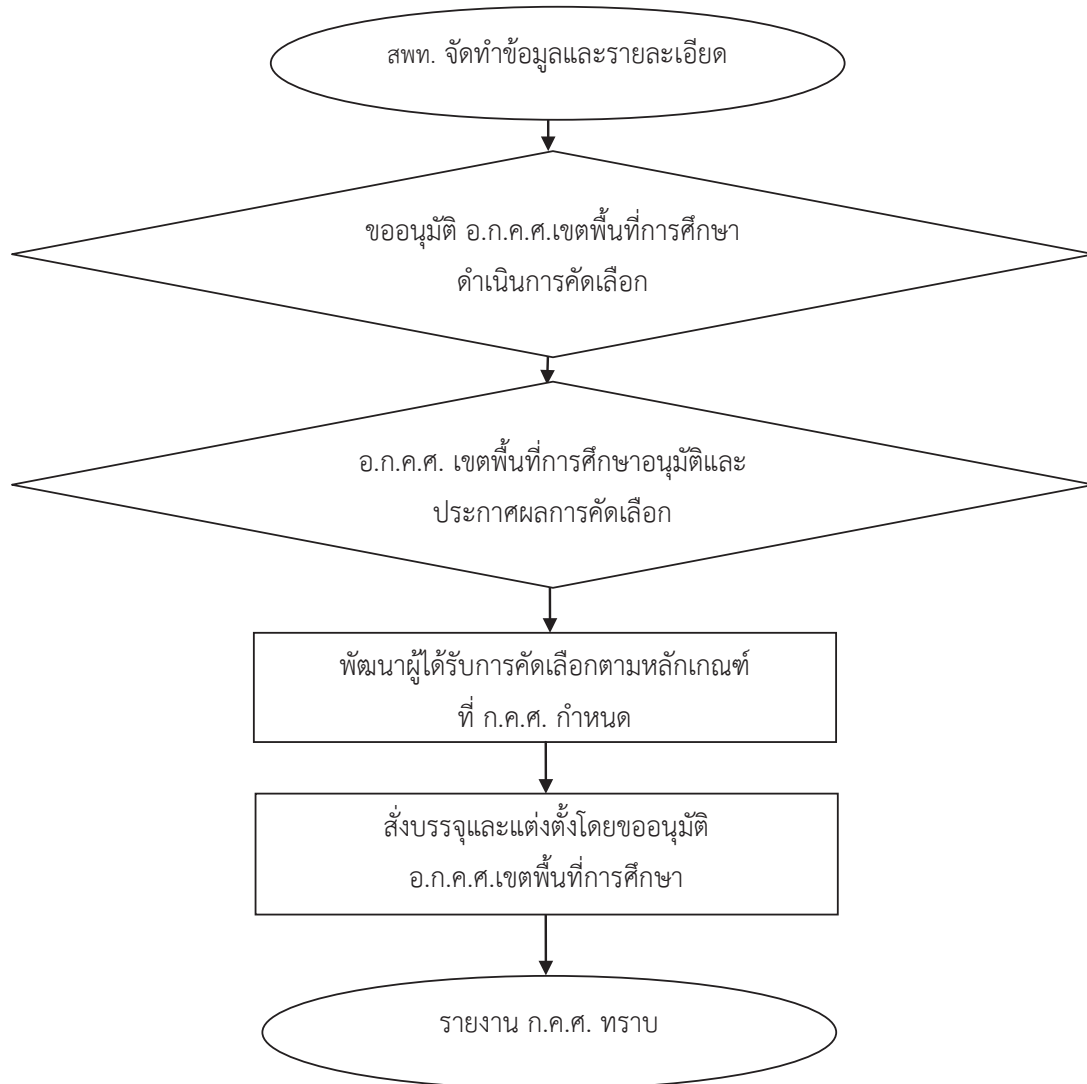

7. แบบฟอร์มที่ใช้

8. เอกสาร/หลักฐานอ้างอิง

8.1 พระราชบัญญัติระเบียบข้าราชการครูและบุคลากรทางการศึกษา พ.ศ.2547 และแก้ไขเพิ่มเติม (ฉบับที่ 2) พ.ศ. 2551 มาตรา 57 วรรคแรก กำหนดให้มีการเปลี่ยนตำแหน่งของข้าราชการครูและบุคลากรทางการศึกษา ให้เป็นไปตามที่ ก.ค.ศ. กำหนด

8.2 หนังสือสำนักงาน ก.ค.ศ.ที่ ศธ 0206.2/ว 17 ลงวันที่ 21 ตุลาคม 2548 เรื่อง มาตรฐานตำแหน่งและมาตรฐานวิทยฐานะของข้าราชการครูและบุคลากรทางการศึกษา

8.3 หนังสือสำนักงาน ก.ค.ศ.ที่ ศธ 0206.2/1879 ลงวันที่ 11 ธันวาคม 2550 เรื่อง หลักเกณฑ์และวิธีการคัดเลือกข้าราชการครูและบุคลากรทางการศึกษาเพื่อบรรจุและแต่งตั้ง ให้ดำรงตำแหน่งศึกษานิเทศก์

8.4 หนังสือสำนักงาน ก.ค.ศ.ที่ ศธ 0206.2/ว 6 ลงวันที่ 12 พฤษภาคม 2551 เรื่อง หลักเกณฑ์และวิธีการพัฒนาข้าราชการครูและบุคลากรทางการศึกษา ก่อนแต่งตั้ง ให้ดำรงตำแหน่งศึกษานิเทศก์

ข้อสังเกตในระดับปฏิบัติงาน

ในการดำเนินการคัดเลือกศึกษานิเทศก์ควรคำนึงถึงความรู้ความสามารถให้ตรงกับความต้องการของสำนักงานเขตพื้นที่การศึกษาที่จำเป็นจะต้องมีศึกษานิเทศก์ ที่มีความชำนาญการในด้านต่างๆ อย่างเหมาะสมกับการให้บริการกับสถานศึกษาและลักษณะงานที่ปฏิบัติ

9. สรุปมาตรฐานกระบวนการดำเนินงาน งานคัดเลือกข้าราชการครู และบุคลากรทางการศึกษา เพื่อบรรจุและแต่งตั้งให้ดำรงตำแหน่งศึกษานิเทศก์

ชื่องาน งานคัดเลือกข้าราชการครู และบุคลากรทางการศึกษา เพื่อบรรจุและแต่งตั้งให้ดำรงตำแหน่งศึกษานิเทศก์		ส่วนราชการ กลุ่มบริหารงานบุคคล สพท. สพฐ.		รหัสเอกสาร			
<p>ตัวชี้วัดที่สำคัญของกระบวนการ</p> <p>เพื่อเป็นแนวปฏิบัติที่ถูกต้อง สอดคล้องความต้องการของหน่วยงานและเป็นไปตามหลักธรรมาภิบาล</p>							
ลำดับที่	ผังขั้นตอนการดำเนินงาน	รายละเอียดงาน	เวลาดำเนินการ	มาตรฐานคุณภาพงาน	ผู้รับผิดชอบ	หมายเหตุ	
1.		จัดทำข้อมูลและรายละเอียด			สพท.		
2.		ขออนุมัติ อ.ก.ค.ศ.เขตพื้นที่การศึกษา เพื่อดำเนินการคัดเลือก			สพท.		
3.		สพท. ดำเนินการประกาศและดำเนินการคัดเลือก โดย อ.ก.ค.ศ.เขตพื้นที่การศึกษาอนุมัติผลการคัดเลือก				สพท.	
4.		พัฒนาผู้ได้รับการคัดเลือกตามหลักเกณฑ์ที่ ก.ค.ศ. กำหนด				สพท.	
5.		ส่งบรรจุและแต่งตั้ง				สพท.	
6.		ส่งคำสั่งรายงาน ก.ค.ศ.				สพท.	

คำอธิบายสัญลักษณ์ผังขั้นตอน จุดเริ่มต้นหรือสิ้นสุดกระบวนการ กิจกรรมงานหรือการปฏิบัติ การตัดสินใจ ทิศทางหรือการเคลื่อนไหวของงาน จุดเชื่อมต่อระหว่างหน้า(ถ้าไม่ภายใน ๑ หน้า)



ประเภทเอกสาร : คู่มือขั้นตอนการดำเนินงาน

ชื่อเอกสาร : งานสรรหาลูกจ้างชั่วคราว

1. ชื่องาน

งานสรรหาลูกจ้างชั่วคราว

2. วัตถุประสงค์

เพื่อเป็นแนวทางปฏิบัติแก่สถานศึกษา เพื่อความถูกต้องและรวดเร็วสนองต่อความต้องการของหน่วยงานและเป็นไปตามหลักธรรมาภิบาล

3. ขอบเขตของงาน

การดำเนินการสรรหาลูกจ้างชั่วคราวด้วยเงินนอกงบประมาณเป็นลูกจ้างชั่วคราว

4. คำจำกัดความ

-

5. ขั้นตอนการปฏิบัติงาน

5.1 โรงเรียนกำหนดรายละเอียด ข้อมูลตำแหน่งว่าง เช่น จำนวนอัตรา กรณีเป็นครูระดับวิชาเอก และคุณสมบัติเฉพาะสำหรับตำแหน่งครู (ต้องมีใบอนุญาตประกอบวิชาชีพครูที่ยังไม่หมดอายุ) หลักสูตร เกณฑ์การตัดสินการขึ้นบัญชี และยกเลิกบัญชี

5.2 ประกาศรับสมัคร รับสมัคร ตรวจสอบคุณสมบัติ ประกาศรายชื่อผู้มีสิทธิ์สอบ ดำเนินการสอบตามผลการสอบ

5.3 ดำเนินการคัดเลือกลูกจ้างชั่วคราว ตำแหน่งครูผู้สอน

5.4 เรียกรายงานตัว เพื่อทำสัญญาจ้าง โดย ผอ.โรงเรียน

5.5 ส่งสัญญาจ้างให้สำนักงานเขตพื้นที่การศึกษาประถมศึกษา/สำนักงานเขตพื้นที่การศึกษามัธยมศึกษา เพื่อดำเนินการเกี่ยวกับประกันสังคมและการเบิกจ่ายค่าจ้าง

5.6 กลุ่มบริหารงานบุคคลส่งสัญญาจ้างแจ้งผู้เกี่ยวข้อง

6. Flow Chart การปฏิบัติงาน

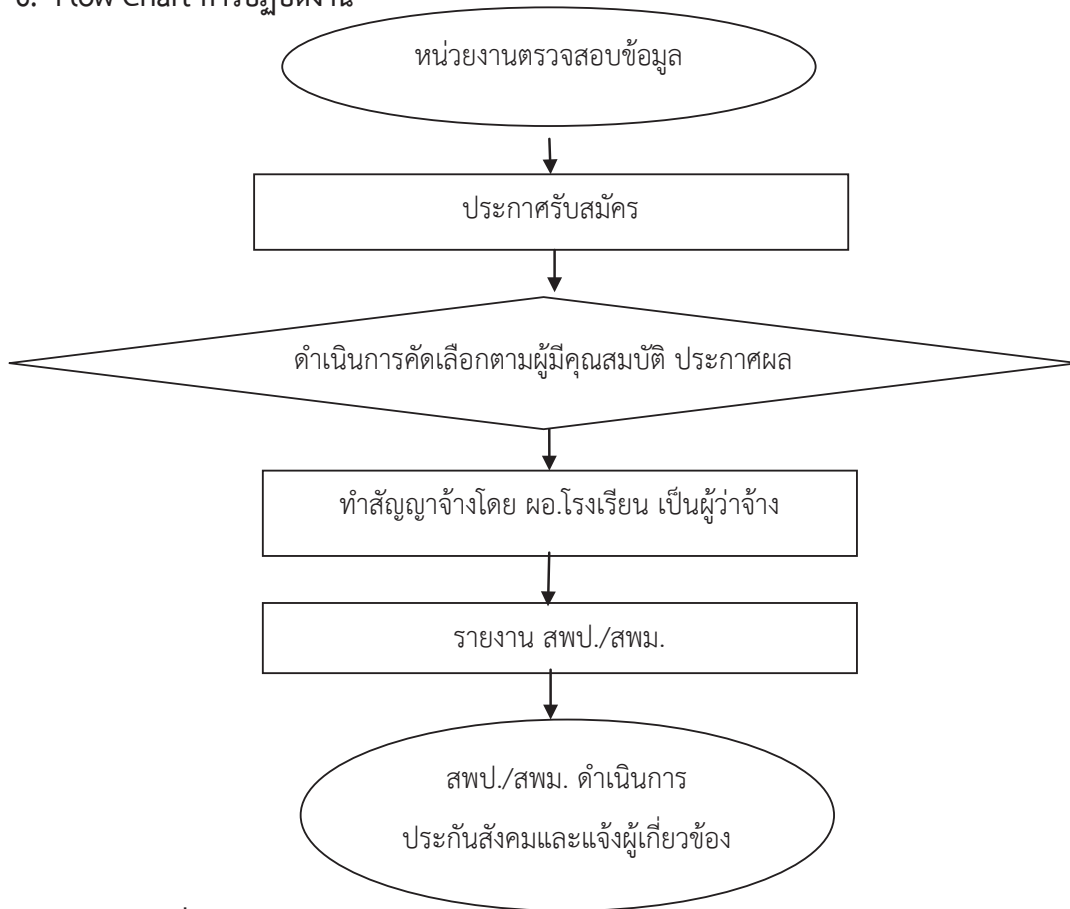

7. แบบฟอร์มที่ใช้

-

8. เอกสาร/หลักฐานอ้างอิง

8.1 หนังสือกระทรวงการคลังที่ กค 0415/ว 23 ลงวันที่ 20 มีนาคม 2546

8.2 คำสั่ง สพฐ. ที่ 53/2546 สั่ง ณ วันที่ 6 กรกฎาคม 2546 เรื่อง การมอบอำนาจการปฏิบัติราชการแทนเกี่ยวกับลูกจ้างชั่วคราว

ข้อสังเกตในระดับการปฏิบัติ

1. ผู้สมัครสอบต้องมีคุณสมบัติตรงตามมาตรฐานตำแหน่งข้าราชการครูและบุคลากรทางการศึกษา

2. การตรวจสอบคุณสมบัติต้องรอบคอบและถูกต้องครบถ้วน

9. สรุปมาตรฐานกระบวนการ งานสรรหาบุคลากรจ้างชั่วคราว

ชื่องาน	งานสรรหาบุคลากรจ้างชั่วคราว	ส่วนราชการ	กลุ่มบริหารงานบุคคล	สพท. สพฐ.	รหัสเอกสาร		
ลำดับที่	ผังขั้นตอนการดำเนินงาน	รายละเอียดงาน	เวลาดำเนินการ	มาตรฐานคุณภาพงาน	ผู้รับผิดชอบ	หมายเหตุ	
1.		โรงเรียนตรวจสอบข้อมูล			โรงเรียน		
2.		ประกาศรับสมัคร			โรงเรียน		
3.		คัดเลือกคุณสมบัติ				โรงเรียน	
4.		ทำสัญญาจ้างผู้ผ่านการคัดเลือก				โรงเรียน	
5.		รายงาน สพท. เพื่อดำเนินการเบิกจ่ายค่าจ้างและประกันสังคม				สพท.	
6.		สพท. แจ้งผู้เกี่ยวข้อง				สพท.	

คำอธิบายสัญลักษณ์ผังขั้นตอน จุดเริ่มต้นหรือสิ้นสุดกระบวนการ การตัดสินใจ ทิศทางหรือการเคลื่อนไหวของงาน จุดเชื่อมต่อระหว่างหน้า(ถ้าไม่บอกภายใน ๑ หน้า)



ประเภทเอกสาร : คู่มือขั้นตอนการดำเนินงาน

ชื่อเอกสาร : งานดำเนินการจ้างลูกจ้างชั่วคราวในสถานศึกษา
และเขตพื้นที่การศึกษา

1. ชื่อกระบวนการงาน

งานดำเนินการจ้างลูกจ้างชั่วคราวในสถานศึกษาและเขตพื้นที่การศึกษา

2. วัตถุประสงค์

เพื่อให้ผู้ปฏิบัติงานและผู้เกี่ยวข้องใช้เป็นแนวปฏิบัติ และเป็นแนวปฏิบัติที่ถูกต้อง

3. ขอบเขตของงาน

เป็นการสรรหาบุคคลมาปฏิบัติหน้าที่เป็นระยะเวลาชั่วคราวตามสัญญาจ้างระหว่างหน่วยงานกับบุคคลภายนอกทั่วไป ซึ่งจะมีการดำเนินการทั้งในสำนักงานเขตพื้นที่การศึกษาประถมศึกษา/สำนักงานเขตพื้นที่การศึกษามัธยมศึกษา และในสถานศึกษา

4. คำจำกัดความ

-

5. ขั้นตอนการปฏิบัติงาน

5.1 สำนักงานเขตพื้นที่การศึกษาประถมศึกษา/สำนักงานเขตพื้นที่การศึกษามัธยมศึกษา/โรงเรียน ตรวจสอบอัตราจ้างที่ได้รับจัดสรรว่าสามารถทำสัญญาได้ก็อัตราระยะเวลานานเท่าใด

5.2 ประชาสัมพันธ์ให้บุคคลทั่วไปทราบว่ามีการจ้างบุคคลภายนอกเข้ามาปฏิบัติงานในสำนักงานหรือในโรงเรียน

5.3 พิจารณาคัดเลือกบุคคลที่เหมาะสมกับงานที่จะจ้าง

5.4 ทำสัญญาจ้างตามระยะเวลาที่ทางราชการกำหนดโดยผู้อำนวยการสำนักงานเขตพื้นที่การศึกษาประถมศึกษา/ผู้อำนวยการสำนักงานเขตพื้นที่การศึกษามัธยมศึกษา หรือผู้อำนวยการโรงเรียน เป็นผู้ลงนามในสัญญาจ้าง

5.5 กลุ่มบริหารงานบุคคลรวบรวมสัญญาจ้างและคำสั่งจ้างประสานผู้เกี่ยวข้อง

6. Flow Chart การปฏิบัติงาน

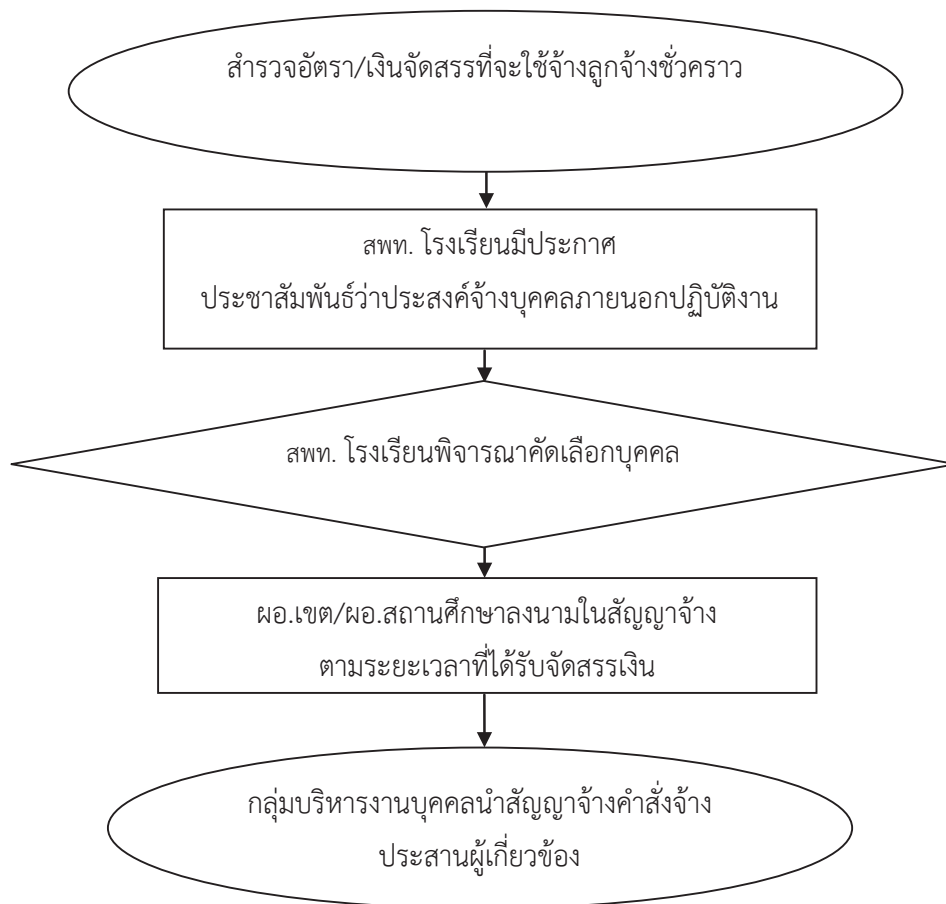

7. แบบฟอร์มที่ใช้

7.1 ประกาศสำนักงานเขตพื้นที่การศึกษาประถมศึกษา/สำนักงานเขตพื้นที่การศึกษามัธยมศึกษา/โรงเรียน

7.2 สัญญาจ้าง

(ตัวอย่างตามภาคผนวก)

8. เอกสาร/หลักฐานอ้างอิง

8.1 พระราชบัญญัติระเบียบบริหารราชการกระทรวงศึกษาธิการ พ.ศ. 2546

8.2 ระเบียบสำนักนายกรัฐมนตรีว่าด้วยการพัสดุ พ.ศ. 2535 และที่แก้ไขเพิ่มเติม

8.3 คำสั่งสำนักงานคณะกรรมการการศึกษาขั้นพื้นฐาน ที่ 22/2546 เรื่อง มอบอำนาจเกี่ยวกับการพัสดุ สั่ง ณ วันที่ 8 กรกฎาคม พ.ศ. 2546

9. สรุปมาตรฐานกระบวนการดำเนินงาน งานดำเนินการจ้างลูกจ้างชั่วคราวในสถานศึกษาและเขตพื้นที่การศึกษา

ชื่องาน	งานดำเนินการจ้างลูกจ้างชั่วคราวในสถานศึกษา	ส่วนราชการ	กลุ่มบริหารงานบุคคล	สพท. สพฐ.	รหัสเอกสาร
ตัวชี้วัดที่สำคัญของกระบวนการ					
ลำดับที่	ผังขั้นตอนการดำเนินงาน	รายละเอียดงาน	เวลาดำเนินการ	มาตรฐานคุณภาพงาน	ผู้รับผิดชอบ
1.		สพท./สพม. ตรวจสอบอัตราจ้างที่ได้รับการจัดสรร และตรวจสอบระยะเวลาที่จะทำการจ้าง			สพท./โรงเรียน
2.		ประชาสัมพันธ์ ประกาศรับสมัคร			สพท./โรงเรียน
3.		พิจารณาคัดเลือกบุคคลที่เหมาะสม			สพท./โรงเรียน
4.		ทำสัญญาจ้าง โดย ผอ.สพท./ผอ.สพม./ผอ.โรงเรียน เป็นผู้ลงนาม			สพท./โรงเรียน
5.		กลุ่มบุคคลรวบรวมสัญญาจ้าง และคำสั่งจ้าง ประสานผู้เกี่ยวข้องและประสานสังคม			สพท./โรงเรียน

คำอธิบายสัญลักษณ์ผังขั้นตอน



จุดเริ่มต้นหรือสิ้นสุดกระบวนการ



กิจกรรมงานหรือการปฏิบัติ



การตัดสินใจ



ทิศทางหรือการเคลื่อนที่ของงาน



จุดเชื่อมต่อระหว่างหน้า(ถ้าไม่ภายใน ๑ หน้า)



ประเภทเอกสาร : คู่มือขั้นตอนการดำเนินงาน

ชื่อเอกสาร : งานสอบแข่งขันเพื่อบรรจุและแต่งตั้งบุคคล
เข้ารับราชการเป็นข้าราชการครูและบุคลากร
ทางการศึกษาตำแหน่งบุคลากรทางการศึกษาอื่น
ตามมาตรา 38 ค (2)

1. ชื่อกระบวนงาน

งานสอบแข่งขันเพื่อบรรจุและแต่งตั้งบุคคลเข้ารับราชการเป็นข้าราชการครูและบุคลากรทางการศึกษาตำแหน่งบุคลากรทางการศึกษาอื่น ตามมาตรา 38 ค (2)

2. วัตถุประสงค์

เพื่อเป็นแนวปฏิบัติดำเนินการสอบแข่งขันตามหลักเกณฑ์ที่ ก.ค.ศ.กำหนด สนองต่อความต้องการของหน่วยงาน และเป็นไปตามหลักธรรมาภิบาล

3. ขอบเขตของงาน

การดำเนินการสอบแข่งขัน เพื่อบรรจุและแต่งตั้งบุคคลเข้ารับราชการเป็นข้าราชการครูและบุคลากรทางการศึกษา เป็นการสรรหาบุคคลเข้ารับราชการครูและบุคลากรทางการศึกษา ตำแหน่งบุคลากรทางการศึกษาอื่น ตามมาตรา 47 แห่งพระราชบัญญัติระเบียบข้าราชการครูและบุคลากรทางการศึกษา พ.ศ. 2547 แก้ไขเพิ่มเติม (ฉบับที่ 2) พ.ศ.2551

4. คำจำกัดความ

-

5. ขั้นตอนการปฏิบัติงาน

5.1 สำนักงานเขตพื้นที่การศึกษาประถมศึกษา/สำนักงานเขตพื้นที่การศึกษามัธยมศึกษา จัดทำรายละเอียดตำแหน่ง จำนวนตำแหน่งว่างที่จะบรรจุและแต่งตั้งกำหนดคุณสมบัติ หลักสูตร วิธีการสอบแข่งขัน เกณฑ์การตัดสิน การขึ้นบัญชีและยกเลิกบัญชีผ่านการสอบแข่งขัน ตามหลักเกณฑ์และวิธีการที่ ก.ค.ศ.กำหนด เสนอ อ.ก.ค.ศ เขตพื้นที่การศึกษา

5.2 อ.ก.ค.ศ.เขตพื้นที่การศึกษา พิจารณาอนุมัติตำแหน่ง และการดำเนินการสอบแข่งขัน ตามหลักเกณฑ์และวิธีการที่สำนักเขตพื้นที่การศึกษาประถมศึกษา/สำนักงานเขตพื้นที่การศึกษามัธยมศึกษา เสนอ

5.3 สำนักงานเขตพื้นที่การศึกษาประถมศึกษา/สำนักงานเขตพื้นที่การศึกษามัธยมศึกษา ดำเนินการสอบแข่งขันเพื่อบรรจุและแต่งตั้งให้เป็นไปตามหลักเกณฑ์ที่ อ.ก.ค.ศ.เขตพื้นที่การศึกษามัธยมศึกษา

5.4 สำนักงานเขตพื้นที่การศึกษาประถมศึกษา/สำนักงานเขตพื้นที่การศึกษามัธยมศึกษา โดยผู้มีอำนาจตามมาตรา 53 โดยอนุมัติ อ.ก.ค.ศ.เขตพื้นที่การศึกษาลงนาม คำสั่งบรรจุและแต่งตั้งพร้อมทั้งให้ทดลองปฏิบัติหน้าที่ราชการตามหลักเกณฑ์ที่ ก.ค.ศ.กำหนด และส่งคำสั่งบรรจุและแต่งตั้งให้สถานีตำรวจ ท้องที่ภูมิลำเนาตรวจสอบประวัติอาชญากรรม

5.5 รายงานและส่งคำสั่งให้สำนักงาน ก.ค.ศ.ทราบ ภายใน 7 วัน

6. Flow Chart การปฏิบัติงาน

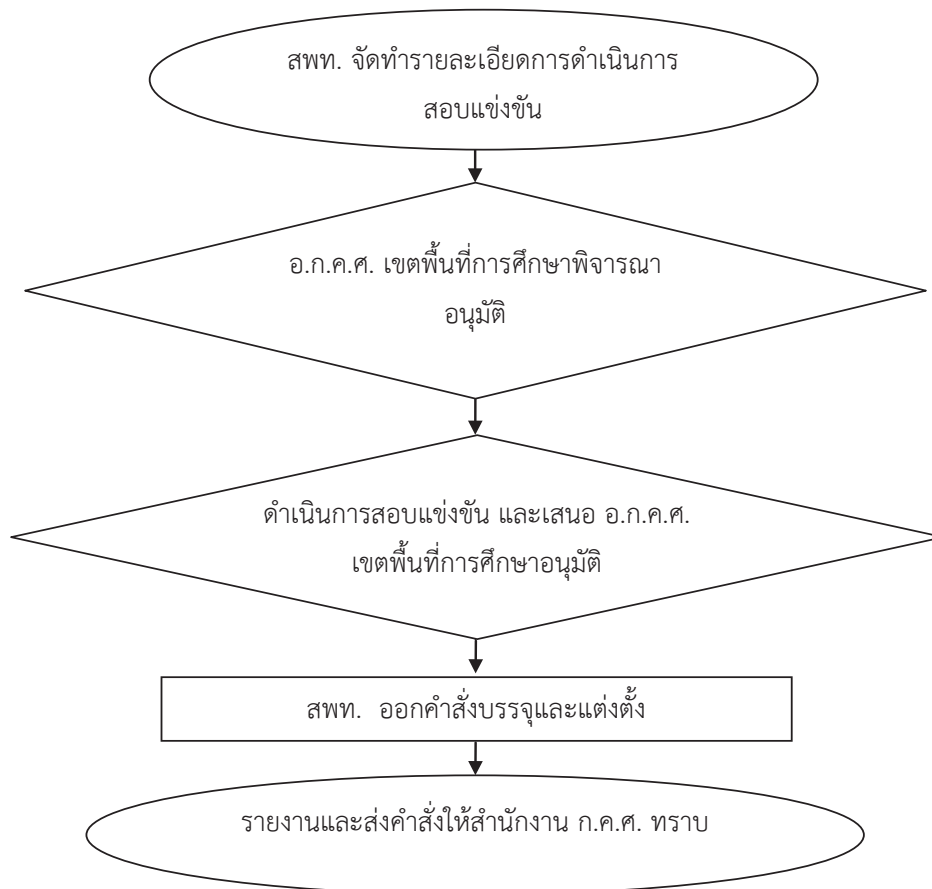

7. แบบฟอร์มที่ใช้

-

8. เอกสาร/หลักฐานอ้างอิง

8.1 พระราชบัญญัติระเบียบข้าราชการครูและบุคลากรทางการศึกษา พ.ศ.2547 และแก้ไขเพิ่มเติม (ฉบับที่ 2) พ.ศ. 2551 มาตรา 47, 53, 133

8.2 หนังสือสำนักงาน ก.ค.ศ.ที่ ศธ 0206.3/ว 18 ลงวันที่ 28 ตุลาคม 2548 เรื่อง มาตรฐานตำแหน่งของข้าราชการครูและบุคลากรทางการศึกษา

8.3 หนังสือสำนักงาน ก.พ.ที่ นร 0708.4/ว 15 ลงวันที่ 9 กันยายน 2535 เรื่องหลักสูตรวิธีการสอบแข่งขันและวิธีดำเนินการสอบแข่งขัน เกณฑ์การตัดสิน การขึ้นบัญชีผู้สอบแข่งขันได้การนำรายชื่อผู้สอบแข่งขันได้ในตำแหน่งหนึ่งไปขึ้นบัญชีเป็นผู้สอบแข่งขันได้ในตำแหน่งอื่น และการยกเลิกบัญชีผู้สอบแข่งขันได้

8.4 หนังสือสำนักงาน ก.ค.ศ.ที่ ศธ 0206.2/603 ลงวันที่ 30 มิถุนายน 2551 เรื่อง แนวปฏิบัติ

ในการนำรายชื่อผู้สอบแข่งขันได้ในบัญชีหนึ่งไปขึ้นบัญชีเป็นผู้สอบแข่งขันได้ในบัญชีอื่น สำหรับตำแหน่งครูผู้ช่วย และตำแหน่งบุคลากรทางการศึกษาอื่น ตามมาตรา 38 ค (2)

ข้อสังเกตในระดับปฏิบัติงาน

1. ผู้สมัครสอบแข่งขันต้องมีคุณสมบัติตรงตามมาตรฐานตำแหน่งที่ ก.ค.ศ. กำหนด
2. ระยะเวลาการดำเนินการต้องเป็นไปตามที่กำหนดไว้ในหลักเกณฑ์และวิธีการที่

ก.ค.ศ. กำหนด

3. การบรรจุและแต่งตั้งไม่ก่อนวันที่รายงานตัวเข้าปฏิบัติหน้าที่ในสถานศึกษาที่บรรจุ

และแต่งตั้ง

4. กรณีมีปัญหาการดำเนินการตามหลักเกณฑ์ฯ ให้ ก.ค.ศ. พิจารณาวินิจฉัยแนวปฏิบัติ

เป็นรายกรณีๆ

9. สรุปมาตรฐานงาน งานสอบแข่งขันเพื่อบรรจุและแต่งตั้งบุคคลเข้ารับราชการเป็นข้าราชการครูและบุคลากรทางการศึกษาตำแหน่งบุคลากรทางการศึกษาอื่น

ตามมาตรา 38 ค (2)

ชื่องาน	ส่วนราชการ	รหัสเอกสาร					
งานสอบแข่งขันเพื่อบรรจุและแต่งตั้งบุคคลเข้ารับราชการเป็นข้าราชการครูและบุคลากรทางการศึกษาตำแหน่งบุคลากรทางการศึกษาอื่นตามมาตรา 38 ค (2)	กลุ่มบริหารงานบุคคล	สพท. สพฐ.					
ตัวชี้วัดที่สำคัญของกระบวนการ							
เพื่อเป็นแนวปฏิบัติดำเนินการสอบแข่งขันตามหลักเกณฑ์ที่ ก.ค.ศ. กำหนด สนองต่อความต้องการของหน่วยงาน และเป็นไปตามหลักการรวมภิบาล							
ลำดับที่	ผังขั้นตอนการดำเนินงาน	รายละเอียดงาน	เวลาดำเนินการ	มาตรฐานคุณภาพงาน	ผู้รับผิดชอบ	หมายเหตุ	
1.		สพท. จัดทำรายละเอียดตำแหน่งว่างที่จะบรรจุ และ กำหนดคุณสมบัติ วิธีการสอบ เกณฑ์การคัดเลือก			สพท.		
2.		อ.ก.ค.ศ. เขตพื้นที่การศึกษาพิจารณาอนุมัติตำแหน่งและ ดำเนินการสอบแข่งขันตามหลักเกณฑ์			สพท.		
3.		สพท. ดำเนินการสอบแข่งขันด้านเงินการสอบแข่งขัน และ เสนอ อ.ก.ค.ศ. เขตพื้นที่การศึกษา อนุมัติ				สพท.	
4.		ผอ.สพท. ลงนามคำสั่งบรรจุแต่งตั้งพร้อมทั้งให้ทดลอง ปฏิบัติหน้าที่ราชการตามหลักเกณฑ์ที่ ก.ค.ศ. กำหนด				สพท.	
5.		รายงานและคำสั่งบรรจุและแต่งตั้งให้ สังกัดงาน ก.ค.ศ. ทราบ				สพท.	

คำอธิบายสัญลักษณ์ผังขั้นตอน



จุดเริ่มต้นหรือสิ้นสุดกระบวนการงาน



กิจกรรมงานหรือการปฏิบัติ



การตัดสินใจ



ทิศทางหรือการเคลื่อนไหลของงาน



จุดเชื่อมต่อระหว่างหน้าถัดไป



ประเภทเอกสาร : คู่มือขั้นตอนการดำเนินงาน

ชื่อเอกสาร : งานคัดเลือกข้าราชการครู และบุคลากร
ทางการศึกษา เพื่อบรรจุและแต่งตั้งให้
ดำรงตำแหน่งรองผู้อำนวยการสถานศึกษาและ
ผู้อำนวยการสถานศึกษา

1. ชื่องาน

งานคัดเลือกข้าราชการครู และบุคลากรทางการศึกษา เพื่อบรรจุและแต่งตั้งให้ดำรงตำแหน่งรองผู้อำนวยการสถานศึกษาและผู้อำนวยการสถานศึกษา

2. วัตถุประสงค์

เพื่อเป็นแนวปฏิบัติที่ถูกต้อง สอดคล้องต่อความต้องการของหน่วยงาน และเป็นไปตามหลักธรรมาภิบาล

3. ขอบเขตของงาน

การดำเนินการคัดเลือกข้าราชการครูและบุคลากรทางการศึกษา เพื่อบรรจุและแต่งตั้งให้ดำรงตำแหน่งรองผู้อำนวยการสถานศึกษาและผู้อำนวยการสถานศึกษา ตามหลักเกณฑ์ และวิธีการที่ ก.ค.ศ.กำหนด

4. คำจำกัดความ

5. ขั้นตอนการปฏิบัติงาน

สำนักงานคณะกรรมการการศึกษาขั้นพื้นฐาน เป็นผู้ดำเนินการสอบภาค ก และ อ.ก.ค.ศ.เขตพื้นที่การศึกษาเป็นผู้ดำเนินการสอบภาค ข และ ค คะแนนผลการสอบภาค ก ให้ใช้ได้ 2 ปี ผู้ที่ได้คะแนนสอบภาค ก ผ่านเกณฑ์และให้นำคะแนนผลการสอบภาค ก ไปใช้สมัครคัดเลือกได้ไม่เกิน 3 เขตพื้นที่การศึกษาตามหลักเกณฑ์ และวิธีการคัดเลือกข้าราชการครูและบุคลากรทางการศึกษา เพื่อบรรจุและแต่งตั้งให้ดำรงตำแหน่งรองผู้อำนวยการสถานศึกษาและผู้อำนวยการสถานศึกษาตามที่ ก.ค.ศ.กำหนด ซึ่งสำนักงานเขตพื้นที่การศึกษาประถมศึกษา/สำนักงานเขตพื้นที่การศึกษามัธยมศึกษา ต้องดำเนินการดังนี้

5.1 สำนักงานเขตพื้นที่การศึกษาประถมศึกษา/สำนักงานเขตพื้นที่การศึกษามัธยมศึกษา จัดทำรายละเอียดตำแหน่ง จำนวนอัตราว่างที่จะบรรจุและแต่งตั้ง คุณสมบัติ หลักสูตร วิธีการคัดเลือก เกณฑ์การตัดสินการขึ้นบัญชีและยกเลิกบัญชีผู้ได้รับคัดเลือกประกาศรับสมัครดำเนินการคัดเลือก และแต่งตั้งคณะกรรมการ/อนุกรรมการ ดำเนินการคัดเลือกเสนอ อ.ก.ค.ศ.เขตพื้นที่การศึกษา

5.2 อ.ก.ค.ศ.เขตพื้นที่การศึกษาพิจารณาอนุมัติตำแหน่ง หลักเกณฑ์ และวิธีการดำเนินการตามที่สำนักงานเขตพื้นที่การศึกษาประถมศึกษา/สำนักงานเขตพื้นที่การศึกษามัธยมศึกษา เสนอ

5.3 สำนักงานเขตพื้นที่การศึกษาประถมศึกษา/สำนักงานเขตพื้นที่การศึกษามัธยมศึกษา ดำเนินการคัดเลือกตามหลักเกณฑ์และวิธีการที่ อ.ก.ค.ศ.เขตพื้นที่การศึกษา อนุมัติ

5.4 ดำเนินการพัฒนาผู้ได้รับการคัดเลือกตามหลักเกณฑ์และวิธีการที่ ก.ค.ศ.กำหนด

5.5 สำนักงานเขตพื้นที่การศึกษาประถมศึกษา/สำนักงานเขตพื้นที่การศึกษามัธยมศึกษา เสนอ อ.ก.ค.ศ.เขตพื้นที่การศึกษา บรรจุและแต่งตั้งผู้ที่คัดเลือกได้และผ่านการพัฒนาแล้ว

5.6 รายงานและส่งคำสั่งให้ ก.ค.ศ.ภายใน 7 วัน

6. Flow Chart การปฏิบัติงาน

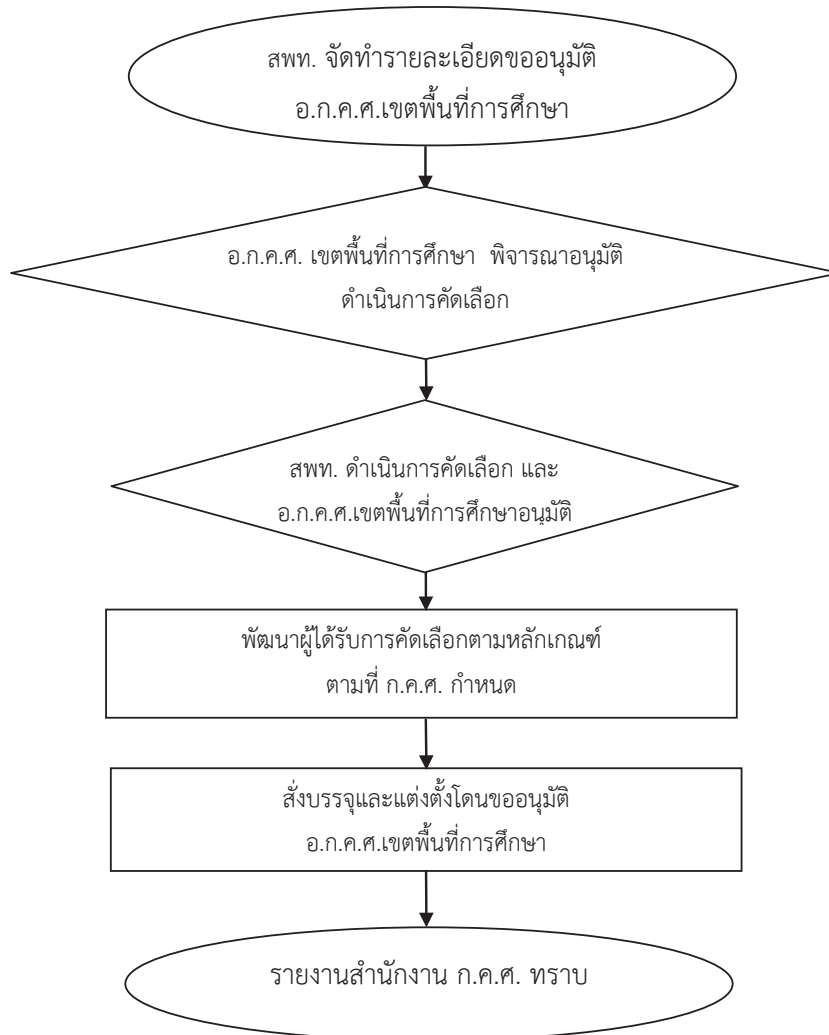

7. แบบฟอร์มที่ใช้

-

8. เอกสาร/หลักฐานอ้างอิง

8.1 พระราชบัญญัติระเบียบข้าราชการครูและบุคลากรทางการศึกษา พ.ศ.2547 และที่แก้ไขเพิ่มเติม

8.2 หนังสือสำนักงาน ก.ค.ศ.ที่ ศธ 0206.3/ว 17 ลงวันที่ 21 ตุลาคม 2548 เรื่อง มาตรฐานตำแหน่งและมาตรฐานวิทยฐานะของข้าราชการครูและบุคลากรทางการศึกษา

8.3. หนังสือสำนักงาน ก.พ.ที่ ศธ 0206.2/ว 7 ลงวันที่ 27 มิถุนายน 2549 เรื่อง หลักเกณฑ์และวิธีการคัดเลือกข้าราชการครูและบุคลากรทางการศึกษาเพื่อบรรจุและแต่งตั้งให้ดำรงตำแหน่งรองผู้อำนวยการสถานศึกษาและผู้อำนวยการสถานศึกษา ก.ค.ศ.กำหนด

8.4 หนังสือสำนักงาน ก.ค.ศ.ที่ ศธ 0206.2/ว 22 ลงวันที่ 29 พฤศจิกายน 2548 เรื่อง หลักเกณฑ์และวิธีการพัฒนาข้าราชการครูและบุคลากรทางการศึกษาก่อนแต่งตั้งให้ดํารงตำแหน่งผู้บริหารสถานศึกษา

8.5 หนังสือสำนักงาน ก.ค.ศ. ที่ ศธ 0206.2/ว 11 เรื่อง หลักเกณฑ์และวิธีการคัดเลือกข้าราชการครูและบุคลากรทางการศึกษา เพื่อบรรจุและแต่งตั้งให้ดำรงตำแหน่งรองผู้อำนวยการสถานศึกษาและผู้อำนวยการสถานศึกษา

ข้อสังเกตในระดับปฏิบัติงาน

1. การกำหนดระยะเวลา ประกาศ การรับสมัคร ให้เป็นไปตามระยะเวลาที่ ก.ค.ศ.กำหนด
ในหลักเกณฑ์และวิธีการ

2. กรณีไม่สามารถดำเนินการตามหลักเกณฑ์และวิธีการที่ ก.ค.ศ.กำหนด ให้เสนอ ก.ค.ศ.
พิจารณา

3. ก่อนการแต่งตั้งจะต้องจัดให้ผู้ผ่านการคัดเลือกได้เข้ารับการพัฒนาก่อนที่จะแต่งตั้งได้

9. สรุปมาตรฐานกระบวนการดำเนินงาน งานคัดเลือกข้าราชการครู และบุคลากรทางการศึกษา เพื่อบรรจุและแต่งตั้งให้ดำรงตำแหน่งผู้อำนวยการสถานศึกษาและผู้อำนวยการสถานศึกษา

ลำดับที่	ผังขั้นตอนการดำเนินงาน	รายละเอียดงาน	เวลาดำเนินการ	มาตรฐานคุณภาพงาน	ผู้รับผิดชอบ	หมายเหตุ	
1.	<pre> graph TD A([]) --> B{ } B --> C{ } C --> D[] D --> E[] E --> F([]) </pre>	สพท. จัดทำรายละเอียดตำแหน่งว่างที่จะบรรจุ และ กำหนดคุณสมบัติ วิธีการสอบ เกณฑ์การคัดเลือก เสนอ อ.ก.ค.ศ.เขตพื้นที่การศึกษา			สพท.		
2.		อ.ก.ค.ศ.เขตพื้นที่การศึกษาพิจารณาอนุมัติตำแหน่ง หลักเกณฑ์ และวิธีการสอบ ตามที่ สพท.เสนอ			สพท.		
3.		สพท. ดำเนินการคัดเลือกตามหลักเกณฑ์ที่ อ.ก.ค.ศ. เขตพื้นที่การศึกษาอนุมัติ				สพท.	
4.		พัฒนาผู้ได้รับการคัดเลือกตามหลักเกณฑ์และวิธีการที่ ก.ค.ศ. กำหนด				สพท.	
5.		ออกคำสั่งบรรจุและแต่งตั้งผู้ได้รับการพัฒนาแล้ว และ รายงานสำนักงาน ก.ค.ศ. ทราบ				สพท.	

คำอธิบายสัญลักษณ์ผังขั้นตอน จุดเริ่มต้นหรือสิ้นสุดกระบวนการ กิจกรรมงานหรือการปฏิบัติ การตัดสินใจ ทิศทางหรือการเคลื่อนไหวของงาน จุดเชื่อมต่อระหว่างหน้าถัดไป (ภายใน ๑ หน้า)



ประเภทเอกสาร : คู่มือขั้นตอนการดำเนินงาน

ชื่อเอกสาร : งานคัดเลือกเพื่อบรรจุและแต่งตั้งนักศึกษาทุน
รัฐบาลเข้ารับราชการเป็นข้าราชการครู
และบุคลากรทางการศึกษา

1. ชื่อกระบวนการงาน

งานคัดเลือกเพื่อบรรจุและแต่งตั้งนักศึกษาทุนรัฐบาลเข้ารับราชการเป็นข้าราชการครูและบุคลากรทางการศึกษา

2. วัตถุประสงค์

เพื่อเป็นแนวปฏิบัติที่ถูกต้อง สอดคล้องต่อความต้องการของหน่วยงาน และเป็นไปตามหลักธรรมาภิบาล

3. ขอบเขตของงาน

การดำเนินการคัดเลือกนักเรียนทุน เพื่อบรรจุเป็นข้าราชการครูและบุคลากรทางการศึกษา ตามหลักเกณฑ์และวิธีการที่ ก.ค.ศ.กำหนด

4. คำจำกัดความ

-

5. ขั้นตอนการปฏิบัติงาน

5.1 สำนักงานเขตพื้นที่การศึกษาประถมศึกษา/สำนักงานเขตพื้นที่การศึกษามัธยมศึกษา จัดทำรายละเอียดการได้รับจัดสรรหรือการกำหนดตำแหน่งวิชาเอก จำนวนนักศึกษาทุนที่จะบรรจุและแต่งตั้ง คุณสมบัติ หลักสูตร วิธีการคัดเลือก เกณฑ์การตัดสินการขึ้นบัญชีและยกเลิกบัญชีการคัดเลือกเสนอ อ.ก.ค.ศ.เขตพื้นที่การศึกษานอกระบบฯ ประกาศการดำเนินการคัดเลือก และแต่งตั้งคณะกรรมการ/อนุกรรมการ ดำเนินการคัดเลือก

5.2 อ.ก.ค.ศ.เขตพื้นที่การศึกษา พิจารณานุมัติการดำเนินการคัดเลือกตามที่สำนักงานเขตพื้นที่การศึกษาประถมศึกษา/สำนักงานเขตพื้นที่การศึกษามัธยมศึกษาเสนอเพื่อขอความเห็นชอบในการคัดเลือก

5.3 สำนักงานเขตพื้นที่การศึกษาประถมศึกษา/สำนักงานเขตพื้นที่การศึกษามัธยมศึกษา ดำเนินการคัดเลือก ตามหลักเกณฑ์และวิธีการที่ อ.ก.ค.ศ.เขตพื้นที่การศึกษา นอกระบบฯ ดังนี้ ประกาศรับสมัคร รับสมัคร ดำเนินการคัดเลือก ประกาศผลการคัดเลือก และเรียกรายงานตัวเพื่อบรรจุและแต่งตั้ง

5.4 ผู้มีอำนาจตามมาตรา 53 แต่งตั้งโดยนุมัติ อ.ก.ค.ศ.เขตพื้นที่การศึกษา ลงนาม คำสั่งบรรจุและแต่งตั้ง

5.5 รายงานและส่งคำสั่งบรรจุและแต่งตั้งให้สำนักงาน ก.ค.ศ. ภายใน 7 วัน

6. Flow Chart การปฏิบัติงาน

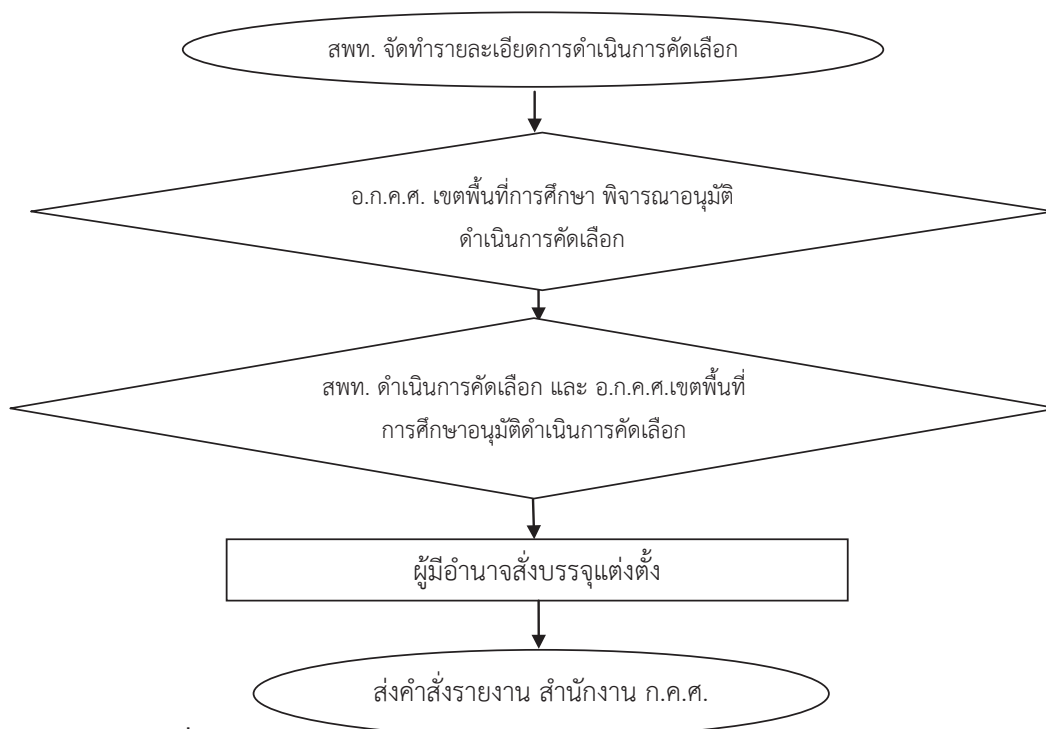

7. แบบฟอร์มที่ใช้

-

8. เอกสาร/หลักฐานอ้างอิง

8.1 พระราชบัญญัติระเบียบข้าราชการครูและบุคลากรทางการศึกษา พ.ศ.2547 มาตรา 47, 53, 133 และที่แก้ไขเพิ่มเติม

8.2 หนังสือสำนักงาน ก.ค.ศ.ที่ ศธ 0206.3/ว 17 ลงวันที่ 21 ตุลาคม 2548 เรื่อง มาตรฐานตำแหน่งและมาตรฐานวิทยฐานะของข้าราชการครูและบุคลากรทางการศึกษา

8.3 หนังสือสำนักงาน ก.ค.ศ.ที่ ศธ 0206.2/ว 3 ลงวันที่ 27 เมษายน 2553 เรื่อง หลักเกณฑ์และวิธีการคัดเลือก เพื่อบรรจุและแต่งตั้งบุคคลเข้ารับราชการเป็นข้าราชการครูและบุคลากรทางการศึกษา กรณีมีความจำเป็นหรือมีเหตุพิเศษ

8.4 หนังสือสำนักงาน ก.ค.ศ.ที่ ศธ 0206.2/ว 20 ลงวันที่ 10 พฤศจิกายน 2548 เรื่อง หลักเกณฑ์และวิธีการเตรียมความพร้อมและพัฒนาอย่างเข้ม

ข้อสังเกตในระดับปฏิบัติงาน

1. ผู้สมัครเข้ารับการคัดเลือกต้องมีคุณสมบัติตรงตามมาตรฐานตำแหน่งที่ ก.ค.ศ. กำหนด
2. ระยะเวลาการดำเนินการต้องเป็นไปตามที่กำหนดไว้ในหลักเกณฑ์และวิธีการที่ ก.ค.ศ. กำหนด
3. การบรรจุและแต่งตั้งไม่ก่อนวันที่รายงานตัวเข้าปฏิบัติหน้าที่ในสถานศึกษาที่บรรจุและแต่งตั้ง
4. กรณีมีปัญหาการดำเนินการตามหลักเกณฑ์ฯ ให้ ก.ค.ศ. พิจารณาวินิจฉัยแนวปฏิบัติเป็นรายกรณี

9. สรุปมาตรฐานกระบวนการงบประมาณ งานคัดเลือกเพื่อบรรจุและแต่งตั้งมีศึกษาทุนรัฐบาลเข้ารับราชการครูและบุคลากรทางการศึกษา

ชื่องาน งานคัดเลือกเพื่อบรรจุและแต่งตั้งมีศึกษาทุนรัฐบาลเข้ารับราชการครูและบุคลากรทางการศึกษา	ส่วนราชการ กลุ่มบริหารงานบุคคล สพท. สพฐ.	รหัสเอกสาร
---	--	------------

ลำดับที่	ผังขั้นตอนการดำเนินงาน	รายละเอียดงาน	เวลาดำเนินการ	มาตรฐานคุณภาพงาน	ผู้รับผิดชอบ	หมายเหตุ
1.		<p>สพท. จัดทำรายละเอียด กำหนดตำแหน่งวิชาเอก จำนวน นักศึกษาทุนที่จะบรรจุแต่งตั้ง กำหนดคุณสมบัติ หลักสูตร วิธีการคัดเลือก การขึ้นบัญชี เสนอ อ.ก.ค.เขตพื้นที่ การศึกษาอนุมัติ</p> <p>ประกาศดำเนินการคัดเลือกและแต่งตั้งคณะกรรมการ/ อนุกรรมการ ดำเนินการคัดเลือก</p> <p>ดำเนินการคัดเลือกตามหลักเกณฑ์และวิธีการที่ อ.ก.ค.เขตพื้นที่การศึกษาอนุมัติ</p> <p>ผู้มีอำนาจตามมาตรา 53 ลงนามออกคำสั่งบรรจุและแต่งตั้ง</p> <p>รายงานและสั่งคำสั่งบรรจุแต่งตั้งให้สำนักงาน ก.ค.ศ.ทราบ</p>			สพท.	
2.					สพท.	
3.					สพท.	
4.					สพท.	
5.					สพท.	

คำอธิบายสัญลักษณ์ผังขั้นตอน จุดเริ่มต้นหรือสิ้นสุดกระบวนการงาน กิจกรรมงานหรือการปฏิบัติ การตัดสินใจ ทิศทางหรือการเคลื่อนไหวของงาน จุดเชื่อมต่อระหว่างหน้า(ถ้าไม่จบภายใน ๑หน้า)



ประเภทเอกสาร : คู่มือขั้นตอนการดำเนินงาน

ชื่อเอกสาร : งานขอช่วยราชการของข้าราชการครูและ
บุคลากรทางการศึกษา

1. ชื่อกระบวนงาน

งานขอช่วยราชการของข้าราชการครูและบุคลากรทางการศึกษา

2. วัตถุประสงค์

เพื่อเป็นแนวปฏิบัติที่ถูกต้อง สอดคล้องต่อความต้องการของหน่วยงาน และเป็นไปตามหลักธรรมาภิบาล

3. ขอบเขตของงาน

ข้าราชการครูและบุคลากรทางการศึกษา ในรายที่มีเหตุผลและความจำเป็นต้องการช่วยราชการในหน่วยงานทางการศึกษาภายในสำนักงานเขตพื้นที่การศึกษาประถมศึกษา/สำนักงานเขตพื้นที่การศึกษามัธยมศึกษา หรือขอช่วยราชการหน่วยงานทางการศึกษาอื่น หรือเป็นกรณีที่มีความจำเป็นของหน่วยงานทางการศึกษาภายในเขตพื้นที่การศึกษา ที่ต้องการตัวบุคคลที่มีความรู้ความสามารถไปช่วยราชการเป็นกรณีพิเศษ และการขอช่วยราชการกรณีที่เป็นไปตามมติคณะรัฐมนตรี และกรณีจำเป็น 5 กรณี ตามนโยบายกระทรวงศึกษาธิการที่ยกเว้นให้ช่วยราชการได้ ได้แก่ 1) กรณีติดตามคู่สมรส ซึ่งเป็นข้าราชการหรือพนักงานของรัฐ 2) กรณีเจ็บป่วยร้ายแรงต้องรักษาตัว 3) กรณีถูกคุกคามต่อชีวิต 4) กรณีไปช่วยราชการในหน่วยงาน/สถานศึกษาที่ขาดอัตราค่าจ้าง 5) กรณีไปช่วยราชการในหน่วยงานที่ปฏิบัติงาน/โครงการพระราชดำริพระราชประสงค์

4. คำจำกัดความ

ข้าราชการครูและบุคลากรทางการศึกษา หมายถึง ข้าราชการครูและบุคลากรทางการศึกษาตามมาตรา 38 แห่งพระราชบัญญัติระเบียบข้าราชการครูและบุคลากร พ.ศ.2547 ทุกตำแหน่ง

5. ขั้นตอนการปฏิบัติงาน

5.1 กรณีขอช่วยราชการภายในเขตพื้นที่การศึกษา

- 1) สำนักงานเขตพื้นที่การศึกษาประถมศึกษา/สำนักงานเขตพื้นที่การศึกษามัธยมศึกษา รับคำร้องขอช่วยราชการ ตรวจสอบข้อมูลเหตุผล และความจำเป็นไปตามหลักเกณฑ์ที่สำนักงานคณะกรรมการการศึกษาขั้นพื้นฐานกำหนดและเกิดประโยชน์ต่อราชการและข้าราชการครูและบุคลากรทางการศึกษาที่ขอช่วยราชการ เสนอผู้อำนวยการสำนักงานเขตพื้นที่การศึกษาประถมศึกษา/ผู้อำนวยการสำนักงานเขตพื้นที่การศึกษามัธยมศึกษา พิจารณาว่ามีเหตุผลและความจำเป็น เสนอให้ อ.ก.ค.ศ.เขตพื้นที่การศึกษาพิจารณา
- 2) นำเสนอ อ.ก.ค.ศ.เขตพื้นที่การศึกษา พิจารณาอนุญาตการขอช่วยราชการ
- 3) สำนักงานเขตพื้นที่การศึกษา ออกคำสั่งอนุญาตให้ช่วยราชการ และส่งคำสั่งให้โรงเรียนที่เกี่ยวข้องทราบ และดำเนินการ

5.2 กรณีขอความช่วยเหลือราชการต่างเขตพื้นที่การศึกษา

- 1) สำนักงานเขตพื้นที่การศึกษาประถมศึกษา/สำนักงานเขตพื้นที่การศึกษามัธยมศึกษา พิจารณาตรวจสอบคำร้องขอย้าย ตรวจสอบข้อมูลเกณฑ์อัตรากำลังโรงเรียนต้นสังกัด และความเห็นของผู้บริหารสถานศึกษาในการขอไปช่วยราชการ
- 2) ผู้อำนวยการสำนักงานเขตพื้นที่การศึกษาประถมศึกษา/สำนักงานเขตพื้นที่การศึกษามัธยมศึกษาให้ความเห็นในการช่วยราชการ
- 3) สำนักงานเขตพื้นที่การศึกษาประถมศึกษา/สำนักงานเขตพื้นที่การศึกษามัธยมศึกษา เสนอสำนักงานคณะกรรมการการศึกษาขั้นพื้นฐานพิจารณาอนุญาตการขอช่วยราชการ
- 4) สำนักงานเขตพื้นที่การศึกษาประถมศึกษา/สำนักงานเขตพื้นที่การศึกษามัธยมศึกษาแจ้งผลการพิจารณาอนุญาตของสำนักงานคณะกรรมการการศึกษาขั้นพื้นฐาน ให้โรงเรียนต้นสังกัดทราบ เพื่อให้มอบหมายงานในหน้าที่ และส่งตัวไปปฏิบัติราชการทางสำนักงานเขตพื้นที่การศึกษาที่ได้รับอนุญาตให้ช่วยราชการ

6. Flow Chart การปฏิบัติงาน

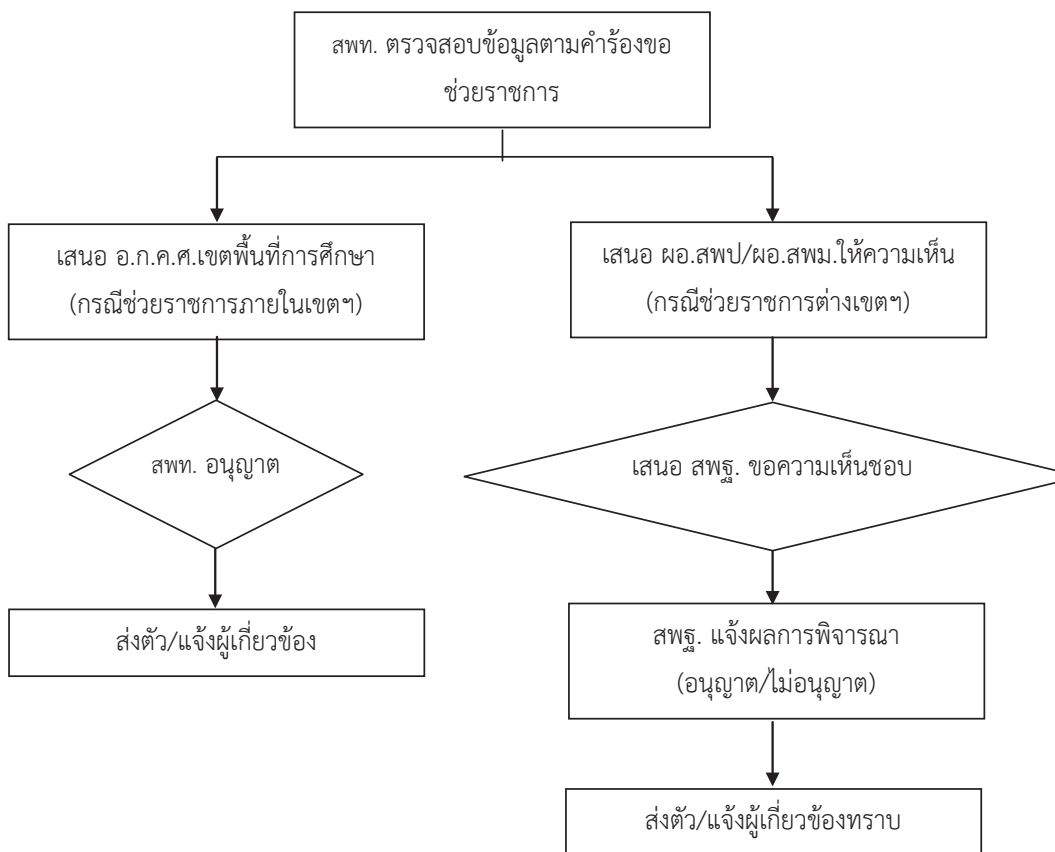

7. แบบฟอร์มที่ใช้

8. เอกสาร/หลักฐานอ้างอิง

8.1 พระราชบัญญัติระเบียบข้าราชการครูและบุคลากรทางการศึกษา พ.ศ.2547 และที่แก้ไขเพิ่มเติม ฉบับที่ 2 (พ.ศ. 2551) มาตรา 69

8.2 หนังสือสำนักงาน ก.ค.ศ.ที่ ศธ 0206.1/0406 ลงวันที่ 18 มีนาคม 2548 เรื่อง หารือการช่วยราชการของข้าราชการครู

8.3 หนังสือ สพฐ. ที่ ศธ 04009/11953 ลงวันที่ 27 สิงหาคม 2548 เรื่อง การมอบอำนาจการอนุญาตให้ข้าราชการครูและบุคลากรทางการศึกษาไปช่วยราชการหน่วยงานทางการศึกษาอื่น สำหรับกรณีคุกคามต่อชีวิต

8.4 หนังสือสำนักงาน ก.ค.ศ.ที่ ศธ 0206.3/ว 8 ลงวันที่ 5 กรกฎาคม 2549 เรื่อง หลักเกณฑ์และวิธีการย้ายข้าราชการครูและบุคลากรทางการศึกษา

8.5 หนังสือสำนักงาน ก.ค.ศ.ที่ ศธ 0206.3/2299 ลงวันที่ 6 มิถุนายน 2550 เรื่อง หลักเกณฑ์และวิธีการย้ายข้าราชการครูและบุคลากรทางการศึกษา

8.6 เอกสารที่ต้องส่งสำนักงานคณะกรรมการการศึกษาขั้นพื้นฐานประกอบการพิจารณา
ข้อสังเกตในระดับปฏิบัติงาน

1. ผู้ยื่นคำร้องขอช่วยราชการที่คุณสมบัติไม่เป็นไปตามหลักเกณฑ์ที่สำนักงานคณะกรรมการการศึกษาขั้นพื้นฐาน และ ก.ค.ศ.กำหนด หลักฐานประกอบการพิจารณาไม่ชัดเจน

2. ผู้ยื่นคำร้องขอช่วยราชการมีคุณสมบัติตามหลักเกณฑ์ แต่ผู้บริหารสถานศึกษามีความเห็นไม่สมควรอนุญาตให้ช่วยราชการด้วยเหตุผลต่างๆทำให้เกิดปัญหาความขัดแย้งในหน่วยงาน

3. โรงเรียนที่ผู้ขอช่วยราชการระบุไปช่วยราชการมีอัตรากำลังครูพอดีเกณฑ์หรือเกินเกณฑ์ ทำให้ไม่สามารถอนุญาตช่วยราชการได้

4. มีข้าราชการครูหลายรายได้รับอนุญาตให้ช่วยราชการเป็นเวลานานแต่ไม่ได้รับการพิจารณาให้ย้ายหรือรับย้าย ทำให้เกิดปัญหาการบริหารอัตรากำลังในโรงเรียนเดิม

5. สำนักงานคณะกรรมการการศึกษาขั้นพื้นฐาน มีนโยบายไม่พิจารณาให้ รองผู้อำนวยการสำนักงานเขตพื้นที่การศึกษาประถมศึกษา/สำนักงานเขตพื้นที่การศึกษามัธยมศึกษา ย้ายติดตาม คู่สมรส เนื่องจากเป็นตำแหน่งผู้บริหารในสำนักงานเขตพื้นที่การศึกษา

9. สรุปมาตรฐานกระบวนการของข้าราชการครูและบุคลากรทางการศึกษา

ชื่องาน	ส่วนราชการ	กลุ่มบริหารงานบุคคล	สพท. สพฐ.	รหัสเอกสาร		
ตัวชี้วัดที่สำคัญของกระบวนการ เพื่อเป็นแนวปฏิบัติที่ถูกต้อง สอดคล้องความต้องการของหน่วยงานและเป็นไปตามหลักธรรมาภิบาล						
ลำดับที่	ผังขั้นตอนการดำเนินงาน	รายละเอียดงาน	เวลาดำเนินการ	มาตรฐานคุณภาพงาน	ผู้รับผิดชอบ	หมายเหตุ
1.		- กรณีขอช่วยภายในเขตฯ สพป./สพม. ตรวจสอบข้อมูลเหตุผลคำร้องของย้ายเสนอ อ.ก.ค.ศ.เขตพื้นที่การศึกษาพิจารณา - กรณีขอช่วยต่างเขตฯ สพป./สพม. ส่งคำร้องไปยังเสนอ ผอ.สพป./ผอ.สพม. ให้ความเห็น			สพท.	
2.		- กรณีขอช่วยภายในเขตฯ อ.ก.ค.ศ.เขตพื้นที่การศึกษาพิจารณาอนุญาต/ไม่อนุญาต - กรณีขอช่วยต่างเขตฯ ผอ.สพป./ให้ความเห็นชอบและเสนอ สพฐ. พิจารณาอนุญาต/ไม่อนุญาต			สพท.	
3.		- กรณีขอช่วยภายในเขตฯ สพป./สพม. ออกคำสั่งอนุญาตให้ช่วยราชการ - กรณีขอช่วยต่างเขตฯ สพป. พิจารณาและผลการพิจารณาให้ โรงเรียนต้นสังกัด สพป.ทราบ			สพท.	
4.		ส่งตัวข้าราชการและแจ้งผู้เกี่ยวข้องทราบ			สพท.	

คำอธิบายสัญลักษณ์ผังขั้นตอน



จุดเริ่มต้นหรือสิ้นสุดกระบวนการ



กิจกรรมงานหรือการปฏิบัติ



การตัดสินใจ



ทิศทางหรือการเคลื่อนไหวของงาน



จุดเชื่อมต่อระหว่างหน้า(ถ้าไม่ภายใน ๑ หน้า)



ประเภทเอกสาร : คู่มือขั้นตอนการดำเนินงาน
ชื่อเอกสาร : งานสรรหาพนักงานราชการ

1. ชื่อกระบวนการงาน

งานสรรหาพนักงานราชการ

2. วัตถุประสงค์

เพื่อเป็นแนวปฏิบัติการเลือกสรร สรรหาพนักงานราชการให้เป็นไปตามระเบียบ
สำนักนายกรัฐมนตรีว่าด้วยพนักงานราชการ พ.ศ.2547

3. ขอบเขตของงาน

การสรรหาและเลือกสรรพนักงานราชการ ต้องดำเนินการตามระเบียบสำนักนายกรัฐมนตรี
ว่าด้วยพนักงานราชการ พ.ศ.2547 และตามระเบียบที่เกี่ยวข้องเพื่อให้การดำเนินการเป็นไปด้วยความ
เรียบร้อยบริสุทธิ์ยุติธรรม ได้บุคคลที่มีความรู้ความสามารถและมีความเหมาะสมกับตำแหน่ง

4. คำจำกัดความ

-

5. ขั้นตอนการปฏิบัติงาน

5.1 ศึกษาระเบียบหลักเกณฑ์ที่เกี่ยวกับการดำเนินการสรรหาพนักงานราชการ
ตามที่กำหนดและระเบียบกฎหมายที่เกี่ยวข้อง

5.2 วิเคราะห์และตรวจสอบกรอบอัตรากำลังพนักงานราชการที่คณะกรรมการ
บริหารพนักงานราชการ (คพร.) อนุมัติเสนอผู้อำนวยการสำนักงานเขตพื้นที่การศึกษา/สำนักงาน
เขตพื้นที่ศึกษามัธยมศึกษาพิจารณาดำเนินการ

5.3 ประกาศและรับสมัครเลือกสรรพนักงานราชการทั่วไป ซึ่งมีรายละเอียดเกี่ยวกับ
ลักษณะงาน ความรับผิดชอบของตำแหน่ง ระยะเวลาจ้าง ค่าตอบแทนที่ได้ คุณสมบัติของผู้มีสิทธิ์สมัคร
หลักเกณฑ์ และวิธีการสรรหาและเลือกสรร เกณฑ์การตัดสินและเงื่อนไขการจ้างอื่นๆ

5.4 แต่งตั้งคณะกรรมการดำเนินการสรรหาและเลือกสรรไม่น้อยกว่า 3 คน

5.5 ประกาศรายชื่อผู้มีสิทธิ์เข้ารับการประเมินสมรรถนะ

5.6 ดำเนินการเลือกสรรด้วยวิธีการประเมินสมรรถนะ

5.7 คณะกรรมการดำเนินการสรรหา และเลือกสรร รายงานผลการดำเนินการ

5.8 ประกาศรายชื่อผู้ผ่านการเลือกสรรเพื่อจัดจ้างเป็นพนักงานราชการ

5.9 สถานศึกษาจัดทำสัญญาจ้าง ตามแบบที่คณะกรรมการการบริหารพนักงาน
ราชการกำหนด (คพร.) และคำสั่งมอบหมายงาน

5.10 สถานศึกษาประเมินผลและรายงานผลการดำเนินงานต่อผู้อำนวยการ
สำนักงานเขตพื้นที่การศึกษา/สำนักงานเขตพื้นที่ศึกษามัธยมศึกษา

6. Flow Chart การปฏิบัติงาน

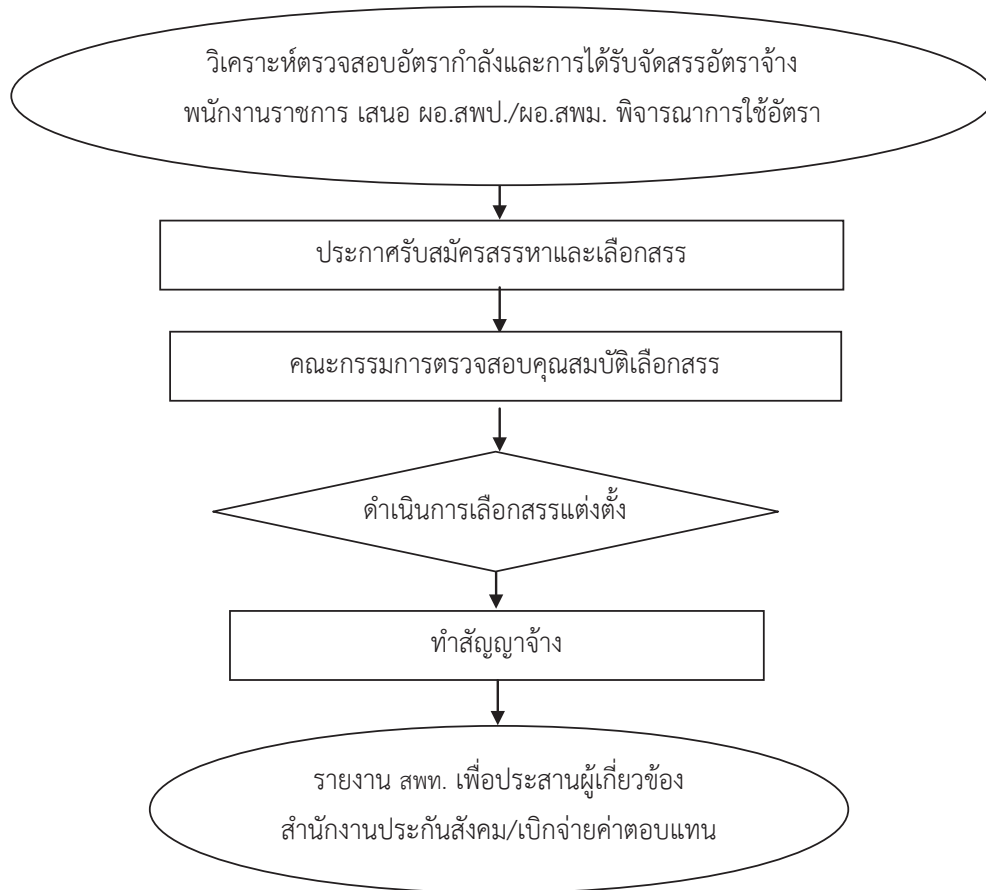

7. แบบฟอร์มที่ใช้

-

8. เอกสาร/หลักฐานอ้างอิง

8.1 ระเบียบสำนักนายกรัฐมนตรีว่าด้วยพนักงานราชการ พ.ศ.2547

8.2 ประกาศคณะกรรมการการบริหารพนักงานราชการ ลงวันที่ 5 กุมภาพันธ์ 2547 เรื่อง การกำหนดลักษณะงานและคุณสมบัติเฉพาะของกลุ่มงานและการจัดกรอบอัตรากำลังพนักงานราชการ

8.3 ประกาศคณะกรรมการการบริหารพนักงานราชการ ลงวันที่ 5 กุมภาพันธ์ 2547 เรื่อง หลักเกณฑ์วิธีการและเงื่อนไขการสรรหา และเลือกสรรพนักงานราชการและแบบสัญญาจ้างของพนักงานราชการ

8.4 คำสั่ง สพฐ.ที่ 1626/2551 สั่ง ณ วันที่ 22 ธันวาคม 2551 เรื่องการมอบอำนาจการปฏิบัติราชการแทนเกี่ยวกับพนักงานราชการ

ข้อสังเกตในระดับปฏิบัติงาน

1. การดำเนินการสรรหาเป็นอำนาจของผู้อำนวยการสำนักงานเขตพื้นที่การศึกษา ประถมศึกษา/สำนักงานเขตพื้นที่การศึกษามัธยมศึกษาตามคำสั่ง ที่ 1626/2551 เรื่อง การมอบอำนาจการปฏิบัติราชการแทนเกี่ยวกับพนักงานราชการ สั่ง ณ วันที่ 22 ธันวาคม 2551
2. ผู้มีอำนาจทำสัญญาจ้างและออกคำสั่งมอบหมายงาน
 - 2.1 ผู้อำนวยการสถานศึกษาสำหรับพนักงานราชการในสถานศึกษา
 - 2.2 ผู้อำนวยการสำนักงานเขตพื้นที่การศึกษาประถมศึกษา/ผู้อำนวยการสำนักงานเขตพื้นที่การศึกษามัธยมศึกษาสำหรับพนักงานราชการในสำนักงานเขตพื้นที่การศึกษาประถมศึกษา/สำนักงานเขตพื้นที่การศึกษามัธยมศึกษา

9. สรุปมาตรฐานกระบวนการระบอบงาน งานสรรหาพนักงานราชการ

ชื่องาน		ส่วนราชการ	กลุ่มบริหารงานบุคคล	สพท. สพฐ.	รหัสเอกสาร	
งานสรรหาพนักงานราชการ		กลุ่มบริหารงานบุคคล สพท. สพฐ.				รหัสเอกสาร
ตัวชี้วัดที่สำคัญของกระบวนการ						
เพื่อเป็นแนวปฏิบัติในการเลือกสรร สรรหาพนักงานราชการให้เป็นไปตามระเบียบสำนักนายกรัฐมนตรีว่าด้วยพนักงานราชการ พ.ศ.2547						
ลำดับที่	ผังขั้นตอนการดำเนินงาน	รายละเอียดงาน	เวลาดำเนินการ	มาตรฐานคุณภาพงาน	ผู้รับผิดชอบ	หมายเหตุ
1.	<pre> graph TD Start([]) --> Step1[] Step1 --> Step2[] Step2 --> Step3[] Step3 --> Decision{ } Decision --> Step4[] Step4 --> End([]) </pre>	ศึกษาระเบียบหลักเกณฑ์ที่เกี่ยวข้องและวิเคราะห์ตรวจสอบกรอบอัตรากำลังงานเสนอ ผอ.สพท./ผอ.สพม. พิจารณา		สพท./โรงเรียน		
2.		ประกาศรับสมัครเลือกสรรพนักงานราชการ โดยมีข้อกำหนดคุณสมบัติ หลักเกณฑ์ วิธีการเลือกสรร สรรหา		สพท./โรงเรียน		
3.		ตั้งคณะกรรมการเลือกสรร สรรหา ไม่น้อยกว่า 3 คน		สพท./โรงเรียน		
4.		ประกาศรายชื่อผู้มีสิทธิ์ได้รับพิจารณาประเมินสมรรถนะและเลือกสรรด้วยวิธีการประเมินสมรรถนะ		สพท./โรงเรียน		
5.		ประกาศรายชื่อผู้ผ่านการเลือกสรรเป็นพนักงานราชการจัดทำสัญญาจ้าง		สพท./โรงเรียน		
6.		ประสานประสานกันสังคมและแจ้งผู้เกี่ยวข้อง		สพท.		

คำอธิบายสัญลักษณ์ผังขั้นตอน จุดเริ่มต้นหรือสิ้นสุดกระบวนการ กิจกรรมงานหรือการปฏิบัติ การตัดสินใจ ทิศทางหรือการเคลื่อนไหวของงาน จุดเชื่อมต่อระหว่างหน้า(ถ้าไม่ภายใน ๑ หน้า)



ประเภทเอกสาร : คู่มือขั้นตอนการดำเนินงาน

ชื่อเอกสาร : งานรับโอนพนักงานส่วนท้องถิ่นและข้าราชการ
อื่นซึ่งเป็นผู้สอบแข่งขันได้หรือได้รับคัดเลือก
มาบรรจุและแต่งตั้งเป็นข้าราชการครู
และบุคลากรทางการศึกษา

1. ชื่อกระบวนการงาน

งานรับโอนพนักงานส่วนท้องถิ่นและข้าราชการอื่นซึ่งเป็นผู้สอบแข่งขันได้หรือได้รับคัดเลือกมาบรรจุและแต่งตั้งเป็นข้าราชการครูและบุคลากรทางการศึกษา

2. วัตถุประสงค์

เพื่อเป็นแนวปฏิบัติการรับโอนพนักงานส่วนท้องถิ่นและข้าราชการอื่นซึ่งเป็นผู้สอบแข่งขันได้สนองต่อความต้องการของหน่วยงาน และเป็นไปตามหลักธรรมาภิบาล

3. ขอบเขตของงาน

ตามมาตรา 58 แห่งพระราชบัญญัติระเบียบข้าราชการครูและบุคลากรทางการศึกษา พ.ศ. 2547 และที่แก้ไขเพิ่มเติม กำหนดว่า การโอนพนักงานส่วนท้องถิ่น และข้าราชการอื่น ซึ่งเป็นผู้สอบแข่งขันได้หรือผู้ได้รับคัดเลือกมาบรรจุและแต่งตั้งเป็นข้าราชการครูและบุคลากรทางการศึกษา

4. คำจำกัดความ

-

5. ขั้นตอนการปฏิบัติงาน

5.1 สำนักงานเขตพื้นที่การศึกษาประถมศึกษา/สำนักงานเขตพื้นที่การศึกษามัธยมศึกษา
รับคำร้องขอโอนและดำเนินการตรวจสอบและจัดทำรายละเอียดเสนอให้ อ.ก.ค.ศ.เขตพื้นที่การศึกษาพิจารณา
เช่น

- ตำแหน่งว่าง
- คุณสมบัติและสาขาวิชาเอก
- คุณสมบัติมาตรฐานตำแหน่ง/มาตรฐานวิทยฐานะ
- ใบอนุญาตประกอบวิชาชีพ
- ความประพฤติและประวัติการรับราชการ
- สัญญาหรือข้อผูกพันกับส่วนราชการเดิม
- กรอบอัตรากำลังของหน่วยงานที่จะรับโอน

5.2 อ.ก.ค.ศ.เขตพื้นที่การศึกษาพิจารณารับโอน

5.3 สำนักงานเขตพื้นที่การศึกษาประถมศึกษา/สำนักงานเขตพื้นที่การศึกษามัธยมศึกษาแจ้ง
ผลการพิจารณาให้หน่วยงานต้นสังกัดผู้ขอโอนทราบเพื่อตกลงการโอนพร้อมตรวจสอบข้อมูลบุคคลและข้อ
ผูกพันต่างๆ ของผู้ขอโอนในกรณีพิจารณารับโอน

5.4 เมื่อหน่วยงานต้นสังกัดผู้ขอโอนตกลงการโอน สำนักงานเขตพื้นที่การศึกษา
ประถมศึกษา/สำนักงานเขตพื้นที่การศึกษามัธยมศึกษาที่รับโอนนำเสนอผู้มีอำนาจตามมาตรา 53 พิจารณา
สั่งบรรจุและแต่งตั้งตำแหน่งที่รับโอน และแจ้งส่วนราชการเดิมสั่งให้พ้นจากตำแหน่งและอัตราเงินเดือนเดิม

คู่มือการปฏิบัติงาน สำนักงานเขตพื้นที่การศึกษา

กลุ่มบริหารงานบุคคล

5.5 แจ้งหน่วยงานต้นสังกัดผู้ขอโอน/หน่วยงานที่เกี่ยวข้อง

5.6 หน่วยงานที่รับโอนส่งคำสั่งให้สำนักงาน ก.ค.ศ.

6. Flow Chart การปฏิบัติงาน

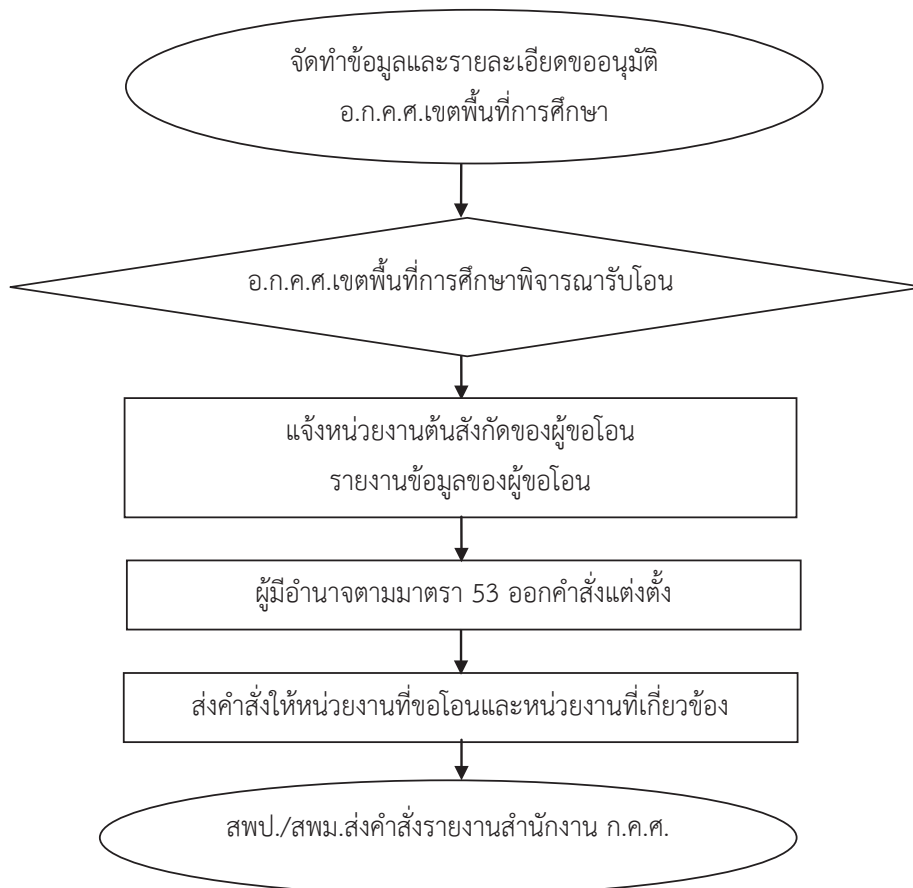

7. แบบฟอร์มที่ใช้

-

8. เอกสาร/หลักฐานอ้างอิง

8.1 พระราชบัญญัติระเบียบข้าราชการครูและบุคลากรทางการศึกษา พ.ศ.2547 และที่แก้ไขเพิ่มเติม (ฉบับที่ 2) พ.ศ. 2551 มาตรา 53, มาตรา 58

8.2 หนังสือสำนักงาน ก.ค.ศ.ที่ ศร 0206.2/ว 19 ลงวันที่ 4 พฤศจิกายน 2548 เรื่อง หลักเกณฑ์และวิธีการโอนพนักงานส่วนท้องถิ่นและข้าราชการอื่น ซึ่งเป็นผู้สอบแข่งขันได้หรือผู้ได้รับคัดเลือกมาบรรจุและแต่งตั้งเป็นข้าราชการครูและบุคลากรทางการศึกษา

8.3 หนังสือสำนักงาน ก.ค.ศ.ที่ ศร 0206.2/ว 20 ลงวันที่ 10 พฤศจิกายน 2548 เรื่อง หลักเกณฑ์และวิธีการเตรียมความพร้อมและพัฒนาอย่างเข้ม

8.4 หนังสือสำนักงาน ก.ค.ศ.ที่ ศธ 0206.2/ว 21 ลงวันที่ 29 พฤศจิกายน 2548 เรื่อง หลักเกณฑ์และวิธีการสอบแข่งขัน และวิธีดำเนินการสอบแข่งขัน เกณฑ์การตัดสิน การขึ้นบัญชีผู้สอบแข่งขันการนำรายชื่อผู้สอบแข่งขันได้ในบัญชีหนึ่งไปขึ้นบัญชีผู้สอบแข่งขันได้ในบัญชีอื่นและการยกเลิกบัญชีผู้สอบแข่งขันได้

8.5 หนังสือสำนักงาน ก.ค.ศ. ที่ ศธ 0206.2/ ว 20 ลงวันที่ 12 พฤศจิกายน 2552 เรื่อง หลักเกณฑ์และวิธีการโอนพนักงานส่วนท้องถิ่นและข้าราชการอื่นมาบรรจุและแต่งตั้งเป็นข้าราชการและบุคลากรทางการศึกษา

ข้อสังเกตในระดับปฏิบัติงาน

หน่วยงานผู้รับโอนต้องตรวจสอบคุณสมบัติของผู้ประสงค์ขอโอนให้รอบคอบเพื่อประโยชน์ของทางราชการ กรณีไม่สามารถดำเนินการตามหลักเกณฑ์และวิธีการนี้ได้ให้เสนอ ก.ค.ศ.พิจารณา

9. สรุปมาตรฐานกระบวนการดำเนินงาน งานรับโอนพนักงานส่วนท้องถิ่นและข้าราชการอื่นซึ่งเป็นผู้สอบแข่งขันได้หรือได้รับคัดเลือกมาบรรจุและแต่งตั้งเป็นข้าราชการครู และบุคลากรทางการศึกษา

ชื่องาน	ส่วนราชการ	กลุ่มบริหารงานบุคคล	สพท. สพฐ.	รหัสเอกสาร			
งานรับโอนพนักงานส่วนท้องถิ่นและข้าราชการอื่นซึ่งเป็นผู้สอบแข่งขันได้หรือได้รับคัดเลือกมาบรรจุและแต่งตั้งเป็นข้าราชการครูและบุคลากรทางการศึกษา							
ตัวชี้วัดที่สำคัญของกระบวนการ							
ลำดับที่	ผังขั้นตอนการดำเนินงาน	รายละเอียดงาน	เวลาดำเนินการ	มาตรฐานคุณภาพงาน	ผู้รับผิดชอบ	หมายเหตุ	
1.		สพท. รับคำร้องขอโอนและข้าราชการอื่นซึ่งเป็นผู้สอบแข่งขันได้หรือได้รับคัดเลือก รายละเอียดเสนอให้ อ.ก.ค.ศ.เขตพื้นที่การศึกษาพิจารณา			สพท.		
2.		อ.ก.ค.ศ.เขตพื้นที่การศึกษาพิจารณา			สพท.		
3.		สพท. แจ้งผลการพิจารณาให้หน่วยงานต้นสังกัดของผู้ขอโอนทราบเพื่อตกลงการโอนพร้อมตรวจสอบข้อมูล ข้อมูลอื่นต่าง ๆ ในการพิจารณา				สพท.	
4.		เมื่อ ต้นสังกัดของผู้ขอโอนตอบตกลงการโอน สพท. ที่รับโอนมาเสนอผู้มีอำนาจตามมาตรา 53 พิจารณาส่งบรรจุและแต่งตั้งตำแหน่งที่รับโอน และแจ้งส่วนราชการเดิมให้พ้นจากตำแหน่งและอัตราเงินเดือนเดิม				สพท.	
5.		แจ้งหน่วยงานต้นสังกัดของผู้ขอโอน/หน่วยงานที่เกี่ยวข้อง และส่งคำสั่ง สำนักงาน ก.ค.ศ.				สพท.	

คำอธิบายสัญลักษณ์ผังขั้นตอน จุดเริ่มต้นหรือสิ้นสุดกระบวนการ กิจกรรมงานหรือการปฏิบัติ การตัดสินใจ ทิศทางหรือการเคลื่อนไหวของงาน จุดเชื่อมต่อระหว่างหน้า(ถ้าไม่บอกภายใน ๑ หน้า)



ประเภทเอกสาร : คู่มือขั้นตอนการดำเนินงาน

ชื่อเอกสาร : งานขอบรรจุและแต่งตั้งบุคคลเป็นข้าราชการครู
และบุคลากรทางการศึกษาจากบัญชี
ของหน่วยงานอื่น (กรณีขอใช้บัญชี)

1. ชื่องาน

งานขอบรรจุและแต่งตั้งบุคคลเป็นข้าราชการครูและบุคลากรทางการศึกษาจากบัญชีของหน่วยงานอื่น (กรณีขอใช้บัญชี)

2. วัตถุประสงค์

เพื่อเป็นแนวปฏิบัติในการบรรจุและแต่งตั้งผู้สอบแข่งขันได้จากบัญชีของหน่วยงานอื่น (กรณีขอใช้บัญชี) ตามหลักเกณฑ์และวิธีการที่ ก.ค.ศ.กำหนด

3. ขอบเขตของงาน

การดำเนินการบรรจุและแต่งตั้งบุคคลเข้ารับราชการเป็นข้าราชการครูและบุคลากรทางการศึกษาจากบัญชีผู้สอบแข่งขันได้จากหน่วยงานอื่น (กรณีขอใช้บัญชี) สำหรับตำแหน่งครูผู้ช่วยและตำแหน่งบุคลากรทางการศึกษาอื่น กรณีของสำนักงานเขตพื้นที่การศึกษาที่มีตำแหน่งว่าง และไม่ได้ดำเนินการสอบแข่งขันเพื่อบรรจุบุคคลเข้ารับราชการไว้

4. คำจำกัดความ

-

5. ขั้นตอนการปฏิบัติงาน

5.1 สำนักงานเขตพื้นที่การศึกษาประถมศึกษา/สำนักงานเขตพื้นที่ศึกษามัธยมศึกษาสำรวจตำแหน่งว่างตำแหน่งว่างครูผู้ช่วยและตำแหน่งบุคลากรทางการศึกษาอื่นที่ประสงค์ จะนำไปใช้บรรจุแต่งตั้งบุคคลจากบัญชีผู้สอบแข่งขันได้ของ อ.ก.ค.ศ. เขตพื้นที่การศึกษา หรือหน่วยงานทางศึกษาอื่น เข้ารับราชการเป็นข้าราชการครูและบุคลากรทางการศึกษา

5.2 อ.ก.ค.ศ. เขตพื้นที่การศึกษานุมัติตำแหน่งว่างตำแหน่งครูผู้ช่วยและตำแหน่งบุคลากรทางการศึกษาอื่น ตามมาตรา 38 ค (2) เพื่อใช้บรรจุและแต่งตั้งผู้สอบแข่งขัน ได้ขึ้นบัญชีไว้จาก อ.ก.ค.ศ.เขตพื้นที่การศึกษา หรือหน่วยงานทางการศึกษาอื่น

5.3 สำนักงานเขตพื้นที่การศึกษาประถมศึกษา/สำนักงานเขตพื้นที่ศึกษามัธยมศึกษาผู้ขอใช้บัญชี ส่งมติ อ.ก.ค.ศ. เขตพื้นที่การศึกษาพร้อมรายละเอียดการขอใช้บัญชี ไปให้สำนักงานเขตพื้นที่การศึกษาเจ้าของบัญชีแจ้งตำแหน่งว่างที่จะบรรจุ และความประสงค์ขอใช้บัญชีบรรจุบุคลากรผู้สอบแข่งขัน ได้ขึ้นบัญชีไว้เป็นข้าราชการครูและบุคลากรทางการศึกษาดำเนินการตำแหน่งครูผู้ช่วยหรือบุคลากรทางการศึกษาอื่นตาม มาตรา 38ค (2) แล้วแต่กรณี

5.4 สำนักงานเขตพื้นที่การศึกษาประถมศึกษา/สำนักงานเขตพื้นที่ศึกษามัธยมศึกษาเจ้าของบัญชี โดยอนุมัติ อ.ก.ค.ศ. เขตพื้นที่การศึกษา/สอบถามความสมัครใจบุคคลที่ขึ้นบัญชีเพื่อ ไปขึ้นบัญชี ตามที่ขอในข้อ 5.2

5.5 สำนักงานเขตพื้นที่การศึกษาประถมศึกษา/สำนักงานเขตพื้นที่ศึกษามัธยมศึกษา

ผู้ขอใช้บัญชี นำรายชื่อบุคคลที่สมัครใจ เสนอ อ.ก.ค.ศ. เขตพื้นที่การศึกษาอนุมัติประกาศขึ้นบัญชีผู้
สอบแข่งขันได้ของผู้ขอใช้บัญชีเพื่อบรรจุและแต่งตั้งตามตำแหน่งที่ขออนุมัติไว้

5.6 อ.ก.ค.ศ. เขตพื้นที่การศึกษาที่ขอใช้บัญชีประกาศขึ้นบัญชีผู้สอบแข่งขันได้

5.7 ส่งประกาศบัญชีผู้สอบแข่งขันได้ตามข้อ 5.6 ให้สำนักงานเขตพื้นที่การศึกษา
ประถมศึกษา/สำนักงานเขตพื้นที่การศึกษามัธยมศึกษาเจ้าของบัญชีเพื่อทราบและสิ้นสุดการขึ้นบัญชีเดิม

5.8 สำนักงานเขตพื้นที่การศึกษาประถมศึกษา/สำนักงานเขตพื้นที่การศึกษามัธยมศึกษา
ดำเนินการเรียกตัว เพื่อเลือกโรงเรียนส่งตัวผู้มารายงานตัวไปปฏิบัติหน้าที่ตามตำแหน่งที่เรียกบรรจุ

5.9 ผู้มีอำนาจตามมาตรา 53 โดยอนุมัติ อ.ก.ค.ศ. เขตพื้นที่การศึกษาลงนามคำสั่งบรรจุ
และแต่งตั้งบุคคลเข้ารับราชการเป็นข้าราชการครูและบุคลากรทางการศึกษาพร้อมทั้งให้เตรียมความพร้อม
และพัฒนาอย่างเข้ม หรือทดลองปฏิบัติหน้าที่ราชการตามหลักเกณฑ์ที่ ก.ค.ศ. กำหนด

5.10 ส่งผู้ได้รับการบรรจุและแต่งตั้งให้สถานีตำรวจท้องที่ภูมิลำเนาตรวจสอบประวัติ
อาชญากรรม

5.11 ส่งคำสั่งให้สำนักงาน ก.ค.ศ. ภายใน 7 วัน

6. Flow chart การปฏิบัติงาน

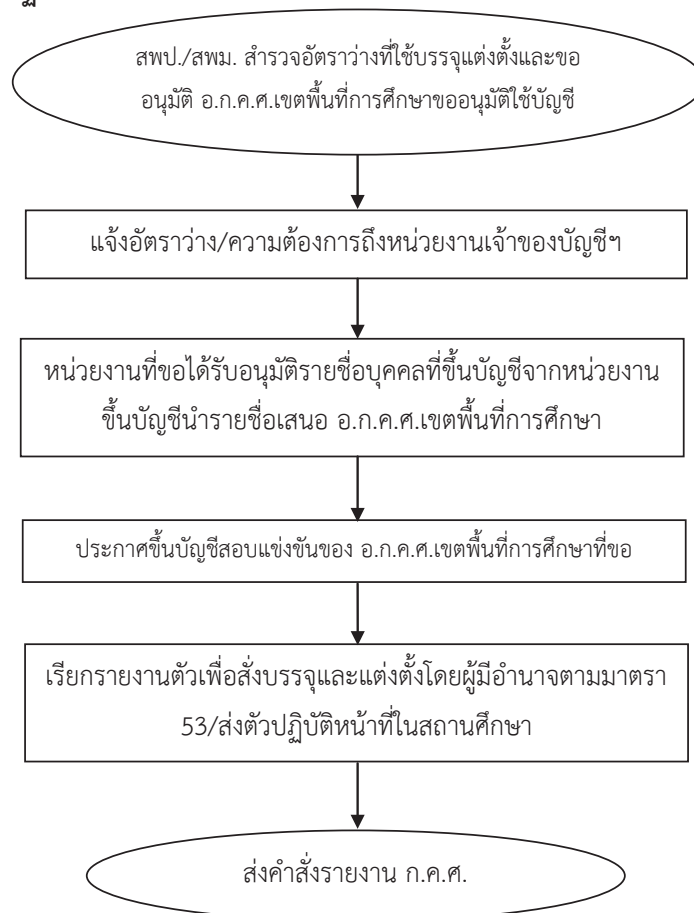

7. แบบฟอร์มที่ใช้

-

8. เอกสาร/หลักฐานอ้างอิง

8.1 หนังสือสำนักงาน ก.ค.ศ. ที่ ศธ.0206.2/ว 21 ลงวันที่ 29 พฤศจิกายน 2548 เรื่อง หลักเกณฑ์และวิธีการสอบแข่งขัน เกณฑ์การตัดสินการขึ้นบัญชีผู้สอบแข่งขันได้ การนำรายชื่อผู้แข่งขันได้ในบัญชีอื่น และการยกเลิกบัญชีผู้สอบแข่งขันได้ เพื่อบรรจุและแต่งตั้งบุคคลเข้ารับราชการเป็นข้าราชการครูและบุคลากรทางการศึกษา

8.2 หนังสือสำนักงาน ก.ค.ศ. ที่ ศธ 0206.0/603 ลงวันที่ 30 มิถุนายน 2551 เรื่อง แนวปฏิบัติในการนำรายชื่อผู้สอบแข่งขันได้ในบัญชีหนึ่งไปขึ้นบัญชีเป็นผู้สอบแข่งขันได้ในบัญชีอื่น สำหรับตำแหน่งครูผู้ช่วย และตำแหน่งบุคลากรทางการศึกษาอื่นตามมาตรา 38ค (2)

9. สรุปมาตรฐานกระบวนการดำเนินงาน งานขอบรรจุและแต่งตั้งบุคคลเป็นข้าราชการครูและบุคลากรทางการศึกษาจากบัญชีของหน่วยงานอื่น (กรณีขอใช้บัญชี)

ชื่องาน งานขอบรรจุและแต่งตั้งบุคคลเป็นข้าราชการครูและบุคลากรทางการศึกษาจากบัญชีของหน่วยงานอื่น (กรณีขอใช้บัญชี)		ส่วนราชการ	กลุ่มบริหารงานบุคคล	รหัสเอกสาร			
ตัวชี้วัดที่สำคัญของกระบวนการดำเนินงาน เพื่อเป็นแนวปฏิบัติการบริหารและแต่งตั้งผู้สอบแข่งขันได้จากบัญชีของหน่วยงานอื่น (กรณีขอใช้บัญชี) ตามหลักเกณฑ์และวิธีการที่ ก.ค.ศ. กำหนด		สพท. สพฐ.					
ลำดับที่	ผังขั้นตอนการดำเนินงาน	รายละเอียดงาน	เวลาดำเนินการ	มาตรฐานคุณภาพงาน	ผู้รับผิดชอบ	หมายเหตุ	
1.	<pre> graph TD A([1. สพท.สำรวจตำแหน่งว่างที่จะนำไปใช้บรรจุแต่งตั้งจากบัญชีผู้สอบแข่งขันได้]) --> B[2. อ.ก.ค.ศ.เขตพื้นที่การศึกษาอนุมัติตำแหน่งว่างต่างแห่งครูผู้ช่วยและตำแหน่งบุคลากรทางการศึกษาอื่น ตามมาตรา 38 ค (2) เพื่อใช้บรรจุ ได้ขึ้นบัญชีไว้จาก อ.ก.ค.ศ.เขตพื้นที่การศึกษา] B --> C[3. สพท./สพม. ผู้ขอใช้บัญชีส่งมติ อ.ก.ค.ศ.เขตพื้นที่การศึกษาพร้อมรายละเอียดการขอใช้บัญชีไปให้ สพท./สพม.เจ้าของบัญชีแจ้งตำแหน่งว่างที่จะบรรจุ แล้วแต่กรณี] C --> D[4. อ.ก.ค.ศ.เขตพื้นที่การศึกษาอนุมัติประกาศขึ้นบัญชีผู้สอบแข่งขันได้และส่งประกาศให้ สพท. เจ้าของบัญชีทราบเพื่อสิ้นสุดการขึ้นบัญชี] D --> E[5. สพท. ดำเนินการเรียกตัวเพื่อเลือกโรงเรียนและสั่งบรรจุโดยผู้มีอำนาจตามมาตรา 53 และเตรียมพัฒนาอयोगเข้มตามที่ ก.ค.ศ. กำหนด] E --> F([6. ส่งผู้ได้รับการบรรจุและแต่งตั้งให้สถานีตำรวจท้องที่ภูมิลำเนาตรวจสอบประวัติอาชญากรรม และส่งคำสั่งให้สำนักงาน ก.ค.ศ. ภายใน 7 วัน]) </pre>	สพท.สำรวจตำแหน่งว่างที่จะนำไปใช้บรรจุแต่งตั้งจากบัญชีผู้สอบแข่งขันได้			สพท.		
2.		อ.ก.ค.ศ.เขตพื้นที่การศึกษาอนุมัติตำแหน่งว่างต่างแห่งครูผู้ช่วยและตำแหน่งบุคลากรทางการศึกษาอื่น ตามมาตรา 38 ค (2) เพื่อใช้บรรจุ ได้ขึ้นบัญชีไว้จาก อ.ก.ค.ศ.เขตพื้นที่การศึกษา				สพท.	
3.		สพท./สพม. ผู้ขอใช้บัญชีส่งมติ อ.ก.ค.ศ.เขตพื้นที่การศึกษาพร้อมรายละเอียดการขอใช้บัญชีไปให้ สพท./สพม.เจ้าของบัญชีแจ้งตำแหน่งว่างที่จะบรรจุ แล้วแต่กรณี				สพท.	
4.		อ.ก.ค.ศ.เขตพื้นที่การศึกษาอนุมัติประกาศขึ้นบัญชีผู้สอบแข่งขันได้และส่งประกาศให้ สพท. เจ้าของบัญชีทราบเพื่อสิ้นสุดการขึ้นบัญชี				สพท.	
5.		สพท. ดำเนินการเรียกตัวเพื่อเลือกโรงเรียนและสั่งบรรจุโดยผู้มีอำนาจตามมาตรา 53 และเตรียมพัฒนาอयोगเข้มตามที่ ก.ค.ศ. กำหนด				สพท./โรงเรียน	
6.		ส่งผู้ได้รับการบรรจุและแต่งตั้งให้สถานีตำรวจท้องที่ภูมิลำเนาตรวจสอบประวัติอาชญากรรม และส่งคำสั่งให้สำนักงาน ก.ค.ศ. ภายใน 7 วัน				สพท./โรงเรียน/สถานีตำรวจ	

คำอธิบายสัญลักษณ์ผังขั้นตอน จุดเริ่มต้นหรือสิ้นสุดกระบวนการ กิจกรรมงานหรือการปฏิบัติ การตัดสินใจ ทิศทางหรือการเคลื่อนไหวของงาน จุดเชื่อมต่อระหว่างหน้า(ถ้าไม่ระบุภายใน ๑หน้า)



ประเภทเอกสาร : คู่มือขั้นตอนการดำเนินงาน

ชื่อเอกสาร : งานเตรียมความพร้อมและพัฒนาอย่างเข้ม

1. ชื่อกระบวนงาน

งานเตรียมความพร้อมและพัฒนาอย่างเข้ม

2. วัตถุประสงค์

เพื่อเป็นแนวปฏิบัติการเตรียมความพร้อมและพัฒนาอย่างเข้มที่ถูกต้อง สอดคล้องความต้องการของหน่วยงาน และเป็นไปตามหลักธรรมาภิบาล

3. ขอบเขตของงาน

การเตรียมความพร้อมและพัฒนาอย่างเข้มเป็นกระบวนการในการบริหารบุคคลที่จะเข้ามาดำรงตำแหน่งครู ซึ่งต้องดำเนินการตามพระราชบัญญัติระเบียบข้าราชการครูและบุคลากรทางการศึกษา พ.ศ. 2547 มาตรา 56 บัญญัติให้ผู้ใดที่ได้รับการบรรจุและแต่งตั้งให้เข้ารับราชการเป็นข้าราชการครูและบุคลากรทางการศึกษา ผู้ใดได้รับการบรรจุและแต่งตั้งในตำแหน่งครู ให้ผู้นั้นเตรียมความพร้อมและพัฒนาอย่างเข้ม ในตำแหน่งครูผู้ช่วย เป็นเวลา 2 ปี ก่อนแต่งตั้งให้ดำรงตำแหน่งครู เพื่อเพิ่มพูนความรู้ทักษะและบุคลิกลักษณะในการปฏิบัติวิชาชีพทั้งในการปฏิบัติงานและการปฏิบัติหน้าที่ที่เหมาะสมกับวิชาชีพครูตามหลักเกณฑ์และวิธีการที่ ก.ค.ศ. กำหนด

การเตรียมความพร้อมและพัฒนาอย่างเข้ม ใช้กับผู้ดำรงตำแหน่งครูผู้ช่วย เพื่อแต่งตั้งเป็นตำแหน่งครู ส่วนการทดลองปฏิบัติหน้าที่ทางราชการ ใช้กับตำแหน่งอื่นที่บรรจุเข้ามา เช่น ตำแหน่งบุคลากรทางการศึกษาอื่น ตามมาตรา 38 ค (2)

4. คำจำกัดความ

-

5. ขั้นตอนการปฏิบัติงาน

การเตรียมความพร้อมและพัฒนาอย่างเข้มสำหรับตำแหน่งครูผู้ช่วยเป็นไปตามหลักเกณฑ์และวิธีการที่ ก.ค.ศ. กำหนด (หนังสือสำนักงาน ก.ค.ศ. ที่ ศธ.0206.2/ว 20 ลงวันที่ 10 พฤศจิกายน 2548) ดังนี้

5.1 ระดับสถานศึกษา

1) ผู้อำนวยการสถานศึกษาแต่งตั้งคณะกรรมการเตรียมความพร้อมและพัฒนาอย่างเข้ม จำนวน 3 คน ประกอบด้วย ผู้อำนวยการสถานศึกษา เป็นประธานกรรมการ ผู้ทรงคุณวุฒิในคณะกรรมการสถานศึกษาจำนวนหนึ่งคนเป็นกรรมการ และข้าราชการครูและบุคลากรทางการศึกษาที่ผู้อำนวยการสถานศึกษาแต่งตั้งให้ทำหน้าที่เป็นผู้ควบคุมดูแลการเตรียมความพร้อมและพัฒนาอย่างเข้มเป็นกรรมการ และเลขานุการ

2) ให้คณะกรรมการมีหน้าที่ให้คำปรึกษาแนะนำรวมทั้งประเมินผลการเตรียมความพร้อมและพัฒนาอย่างเข้ม โดยยึดหลักเกณฑ์การมีส่วนร่วม

3) ให้คณะกรรมการประเมินการเตรียมความพร้อมและพัฒนาอย่างเข้มทุก 3 เดือน
ในระยะเวลา 2 ปี รวม 8 ครั้ง

4) ผู้อำนวยการสถานศึกษาได้รับรายงานผลการประเมินแต่ละครั้งให้ดำเนินการดังนี้

4.1) ผลการประเมินต่ำกว่าเกณฑ์ ที่ ก.ค.ศ. กำหนดและผู้อำนวยการสถานศึกษา
เห็นว่าควรทบทวนก็อาจให้คณะกรรมการไปพิจารณาทบทวนอีกครั้งหนึ่งและหากผลการประเมินยังต่ำกว่า
เกณฑ์ ที่ ก.ค.ศ. กำหนด ให้ผู้อำนวยการสถานศึกษาสั่งให้ผู้นั้นออกจากราชการภายใน 5 วันทำการ
นับแต่วันที่ได้รับรายงานแล้วแจ้งให้ผู้นั้นทราบโดยเร็ว

4.2) กรณีผลการประเมินต่ำกว่าเกณฑ์ที่ ก.ค.ศ. กำหนดและผู้อำนวยการสถานศึกษา
เห็นเช่นเดียวกับคณะกรรมการ ก็สั่งให้ผู้นั้นออกจากราชการภายใน 5 วันทำการ นับแต่วันที่ได้รับรายงาน
แล้วแจ้งให้ผู้นั้นทราบโดยเร็ว

4.3) กรณีผลการประเมินเป็นไปตามเกณฑ์ที่ ก.ค.ศ. กำหนด ให้มีการเตรียมความพร้อม
และพัฒนาอย่างเข้มต่อไปและเมื่อผ่านการประเมินทุกครั้งจนครบ 2 ปีแล้ว และเห็นว่าควรให้ผู้นั้นรับ
ราชการต่อไป ก็ให้รายงานสำนักงานเขตพื้นที่การศึกษาเพื่อเสนอ อ.ก.ค.ศ. เขตพื้นที่การศึกษาพิจารณาอนุมัติ
และแจ้งให้ผู้อำนวยการสถานศึกษาแต่งตั้งผู้นั้นให้ดำรงตำแหน่งครูต่อไปพร้อมทั้งแจ้งให้ผู้นั้นได้รับการแต่งตั้ง
ทราบ

5.2 ระดับเขตพื้นที่การศึกษา

1) นำผลการประเมินของคณะกรรมการ เมื่อครบ 2 ปี ทั้ง 8 ครั้ง เสนอที่ประชุม อ.ก.ค.ศ.
เขตพื้นที่การศึกษา เพื่อพิจารณาการอนุมัติ

2) สำนักงานเขตพื้นที่การศึกษาประถมศึกษา/สำนักงานเขตพื้นที่การศึกษามัธยมศึกษา
แจ้งผลการประชุม อ.ก.ค.ศ. เขตพื้นที่การศึกษา ให้โรงเรียนดำเนินการสั่งแต่งตั้งพร้อมทั้งส่งคำสั่งให้สำนักงาน
เขตพื้นที่การศึกษาประถมศึกษา/สำนักงานเขตพื้นที่การศึกษามัธยมศึกษา

3) สำนักงานเขตพื้นที่การศึกษาประถมศึกษา/สำนักงานเขตพื้นที่การศึกษามัธยมศึกษา
ตรวจสอบความถูกต้องของคำสั่งแล้วส่งคำสั่งให้กลุ่มงานที่เกี่ยวข้อง

4) สำนักงานเขตพื้นที่การศึกษาประถมศึกษา/สำนักงานเขตพื้นที่การศึกษามัธยมศึกษา
ส่งคำสั่งไปยังสำนักงานคณะกรรมการการศึกษาขั้นพื้นฐาน และสำนักงาน ก.ค.ศ.

ส่วนกรณีข้าราชการครูและบุคลากรทางการศึกษา ที่บรรจุในตำแหน่งอื่น นอกจาก
ตำแหน่งครูผู้ช่วย เช่น บุคลากรทางการศึกษาอื่นตาม มาตรา 38 ค (2) ยังคงให้ทดลองปฏิบัติหน้าที่ราชการ
ในตำแหน่งนั้นเป็นไปตามหลักเกณฑ์ที่ ก.ค.ศ. กำหนด ซึ่งปัจจุบันไม่มีกฎ ก.ค.ศ. จึงใช้กฎ ก.พ. ฉบับที่ 21
(พ.ศ.2542) กำหนดเดิม

6. Flow chart การปฏิบัติงาน

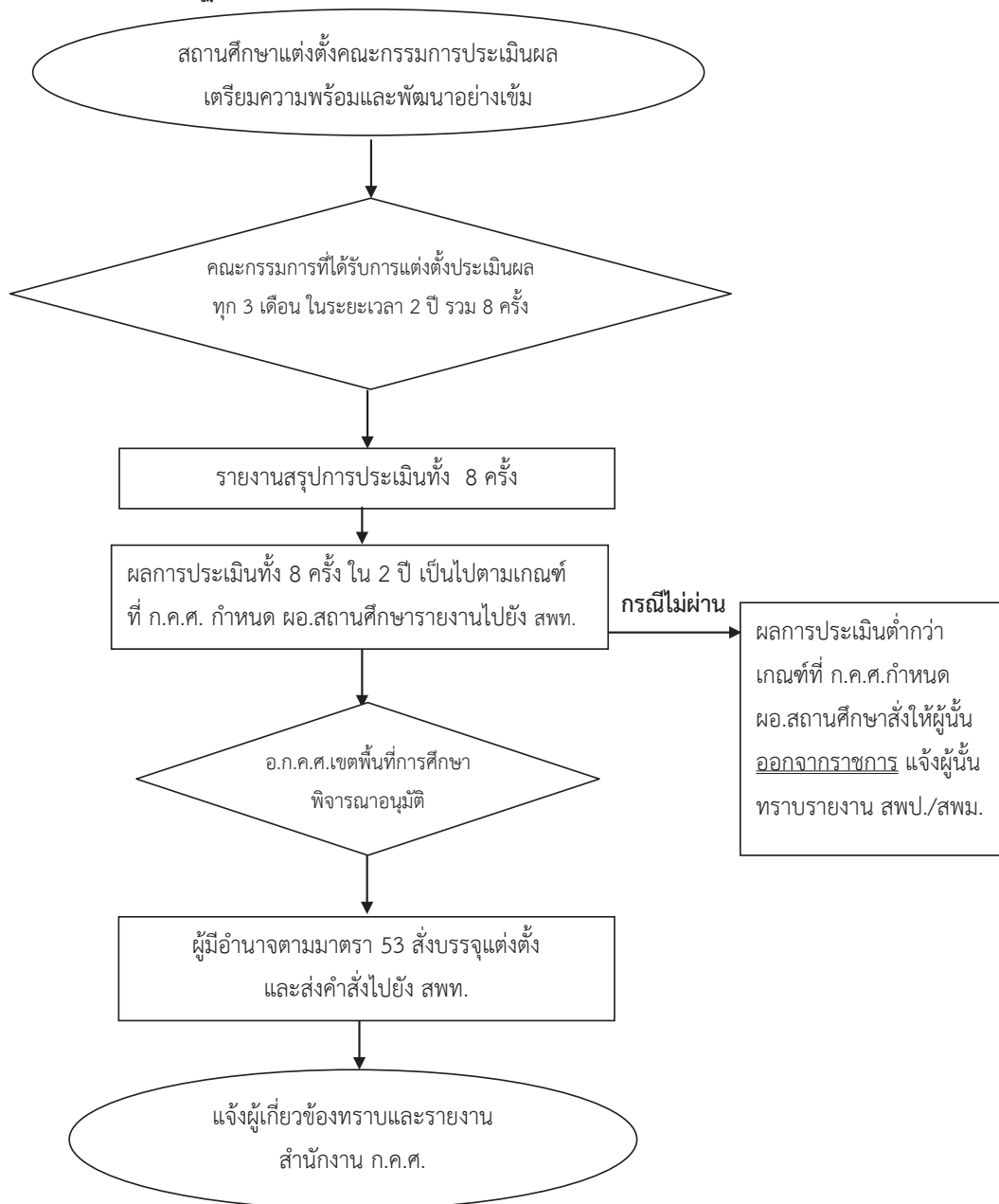

7. แบบฟอร์มที่ใช้

- 7.1 คำสั่งแต่งตั้งคณะกรรมการพัฒนาอย่างเข้ม
- 7.2 คำสั่งแต่งตั้งครูผู้ช่วยให้ดำรงตำแหน่งครู
- 7.3 คำสั่งให้ข้าราชการครูและบุคลากรทางการศึกษาออกจากราชการด้วยเหตุไม่ผ่านการทดลองปฏิบัติหน้าที่ราชการ/ไม่ผ่านการประเมินการเตรียมความพร้อมและพัฒนาอย่างเข้ม (ตัวอย่างตามภาคผนวก)

8. เอกสาร/หลักฐานอ้างอิง

- 8.1 พระราชบัญญัติระเบียบข้าราชการครูและบุคลากรทางการศึกษา พ.ศ.2547 และที่แก้ไขเพิ่มเติม (ฉบับที่ 2) พ.ศ.2551 มาตรา 53, 56
- 8.2 หนังสือสำนักงาน ก.ค.ศ. ที่ ศธ 0206.2/ว 20 ลงวันที่ 10 พฤศจิกายน 2548 เรื่อง หลักเกณฑ์และวิธีการเตรียมความพร้อมและพัฒนาอย่างเข้ม
- 8.3 หนังสือสำนักงาน ก.ค.ศ. ที่ ศธ 0206.3/ว 24 ลงวันที่ 14 ธันวาคม 2548 เรื่อง การปรับปรุงการกำหนดตำแหน่งข้าราชการครูและบุคลากรทางการศึกษา
- 8.4 หนังสือสำนักงาน ก.ค.ศ. ที่ ศธ 0206.2/ว 1 ลงวันที่ 2 มกราคม 2551 เรื่อง การปรับอัตราเงินเดือนข้าราชการครูและบุคลากรทางการศึกษา
- 8.5 หนังสือสำนักงาน ก.ค.ศ. ที่ ศธ 0206.2/440 ลงวันที่ 21 เมษายน 2551 เรื่อง การแต่งตั้งครูผู้ช่วยให้ดำรงตำแหน่งครู

ข้อสังเกตในระดับการปฏิบัติ

1. การนับเวลาการเตรียมความพร้อมและพัฒนาอย่างเข้ม 2 ปี ให้นับวันเข้าปฏิบัติราชการวันแรกเป็นวันเริ่มต้นและนับระยะเวลาสิ้นสุดตามปีปฏิทิน
2. กรณีลาคลอดบุตร ลาป่วย ซึ่งจำเป็นต้องรักษาตัวเป็นเวลานานลาป่วยเพราะประสบอันตรายในขณะที่ปฏิบัติราชการตามหน้าที่หรือขณะเดินทางไปหรือกลับจากปฏิบัติราชการตามหน้าที่หรือลาเพื่อเข้าตรวจเลือกหรือเข้ารับการเตรียมพลเป็นระยะเวลาเกินกว่า 90 วัน ไม่ให้นับระยะเวลาที่เกิน 90 วันดังกล่าวรวมเป็นเวลาการเตรียมความพร้อมและพัฒนาอย่างเข้ม
3. วันเดือนปีที่แต่งตั้งครูผู้ช่วยให้ดำรงตำแหน่งครู และวันที่ให้ได้รับเงินเดือนต้องเป็นวันเดียวกัน
4. การประเมินผลสรุปทุก 3 เดือน ตลอดระยะเวลา 2 ปี รวม 8 ครั้ง โดยใช้แบบประเมินเดียวกัน
5. เกณฑ์การประเมินครูผู้ช่วยต้องได้คะแนนการประเมินการเตรียมความพร้อมและพัฒนาอย่างเข้ม ครั้งที่ 1 ถึงครั้งที่ 4 อย่างต่ำร้อยละ 50 สำหรับการประเมินครั้งที่ 5 ถึงครั้งที่ 8 ต้องเป็นการประเมินร้อยละ 60 จึงจะถือเป็นเกณฑ์การประเมินแต่ละครั้ง

9. สรุปมาตรฐานการประเมินงาน งานเตรียมความพร้อมและพัฒนาอย่างเข้ม

ชื่องาน งานเตรียมความพร้อมพัฒนาอย่างเข้ม		ส่วนราชการ กลุ่มบริหารงานบุคคล สพท. สพฐ.			รหัสเอกสาร
ตัวชี้วัดที่ 1 ลำดับที่ 1					
เพื่อเป็นแนวปฏิบัติการเตรียมความพร้อมและดำเนินการตามความต้องการของหน่วยงานและปฏิบัติตามหลักธรรมาภิบาล					
ลำดับที่	ผังขั้นตอนการดำเนินงาน	รายละเอียดงาน	เวลาดำเนินการ	มาตรฐานคุณภาพงาน	ผู้รับผิดชอบ
1.		ขอสถานศึกษาแต่งตั้งคณะกรรมการประเมินผลเตรียมความพร้อมพัฒนาอย่างเข้ม			โรงเรียน
2.		คณะกรรมการประเมินการเตรียมความพร้อมทุก 3 เดือน ในระยะเวลา 2 ปี รวม 8 ครั้ง			โรงเรียน
3.		ขอสถานศึกษาปรับรายการผลการประเมินในแต่ละครั้งหากผลการประเมินต่ำกว่าเกณฑ์ ก.ค.ศ. กำหนด ให้คณะกรรมการพิจารณาทบทวนอีกครั้ง หากทบทวนแล้วยังต่ำกว่าเกณฑ์ ขอ.สถานศึกษาส่งผู้ยื่นออกผลการทบทวนภายใน 5 วันทำการ นับแต่วันที่ได้รับรายงาน			
4.		หากผลการประเมินเป็นไปตามเกณฑ์ ก.ค.ศ. กำหนดให้เตรียมความพร้อมพัฒนาอย่างเข้มต่อไปจนครบ 2 ปี			โรงเรียน
5.		นำผลการประเมินรายงานที่ประชุม อ.ก.ค.ศ.เขตพื้นที่ การศึกษาพิจารณาอนุมัติโรงเรียนดำเนินการส่งแต่งตั้งพร้อมส่งคำสั่งไปยัง สพท.ตรวจสอบความถูกต้อง			สพท./สพม./โรงเรียน
6.		ส่งคำสั่งให้ สพฐ. และหน่วยงานที่เกี่ยวข้อง			สพท./สพม./โรงเรียน

คำอธิบายสัญลักษณ์ผังขั้นตอน จุดเริ่มต้นหรือสิ้นสุดกระบวนการ กิจกรรมงานหรือการปฏิบัติ การตัดสินใจ ทิศทางหรือการเคลื่อนที่ของงาน จุดเชื่อมต่อระหว่างหน้าถัดไปภายใน ๑ หน้า



ประเภทเอกสาร : คู่มือขั้นตอนการดำเนินงาน

ชื่อเอกสาร : งานแต่งตั้ง (ย้าย) ข้าราชการครูและบุคลากร
ทางการศึกษาดำรงซึ่งมีหน้าที่เป็นผู้สอน
ในหน่วยงานการศึกษา ภายในเขตพื้นที่
การศึกษาและต่างเขตพื้นที่การศึกษา

1. ชื่อกระบวนการงาน

งานแต่งตั้ง (ย้าย) ข้าราชการครูและบุคลากรทางการศึกษาตำแหน่งซึ่งมีหน้าที่เป็นผู้สอน
ในหน่วยงานการศึกษา ภายในเขตพื้นที่การศึกษาและต่างเขตพื้นที่การศึกษา

2. วัตถุประสงค์

เพื่อเป็นแนวปฏิบัติการแต่งตั้ง (ย้าย) ข้าราชการครูและบุคลากรทางการศึกษาที่ต้อง
สนองตอบความต้องการของหน่วยงาน และเป็นไปตามหลักธรรมาภิบาล

3. ขอบเขตของงาน

การแต่งตั้ง (ย้าย) ข้าราชการครูและบุคลากรทางการศึกษา ตำแหน่งซึ่งมีหน้าที่เป็นผู้สอนใน
หน่วยงานการศึกษาภายในเขตพื้นที่การศึกษาและต่างเขตพื้นที่การศึกษาเป็นการแต่งตั้งข้าราชการครู
และบุคลากรทางการศึกษาให้ดำรงตำแหน่งการย้ายสับเปลี่ยน และการย้ายตัดโอนตำแหน่งอัตราเงินเดือน

4. คำจำกัดความ

-

5. ขั้นตอนการปฏิบัติงาน

5.1 ผู้ประสงค์ขอย้ายยื่นคำร้องขอย้าย (ตามแบบที่ ก.ค.ศ. กำหนด) ตามระยะเวลา
ที่หลักเกณฑ์กำหนดผ่านผู้บังคับบัญชาตามลำดับ

5.2 สถานศึกษา นำเสนอคณะกรรมการสถานศึกษาให้ความเห็นการย้าย แล้วรวบรวม
ส่งสำนักงานเขตพื้นที่การศึกษาประถมศึกษา/สำนักงานเขตพื้นที่ศึกษามัธยมศึกษาภายในเวลาที่กำหนด

5.3 สำนักงานเขตพื้นที่การศึกษาประถมศึกษา/สำนักงานเขตพื้นที่ศึกษามัธยมศึกษา
รวบรวมและจัดทำข้อมูลตรวจสอบและดำเนินการดังนี้

1) รวบรวมคำร้องขอย้ายของผู้ย้ายที่เป็นข้าราชการในสังกัดและจากต่างสำนักงาน
เขตพื้นที่การศึกษา

2) ตรวจสอบคุณสมบัติของผู้ย้าย

3) แยกคำร้องขอย้ายของผู้ย้ายภายในเขต/ต่างเขตพื้นที่การศึกษา

4) นำเสนอ อ.ก.ค.ศ. เขตพื้นที่การศึกษาเพื่ออนุมัติและให้ส่งคำร้องขอย้ายไป

สำนักงานเขตพื้นที่การศึกษาประถมศึกษา/สำนักงานเขตพื้นที่ศึกษามัธยมศึกษาปลายทางกรณีการขอย้าย
ไปต่างเขตพื้นที่การศึกษา

5) จัดทำข้อมูลของผู้ย้ายภายในเขตพื้นที่การศึกษา และผู้ที่ส่งคำร้องขอย้ายมาจาก
ต่างสำนักงานเขตพื้นที่การศึกษา

6) ตรวจสอบตำแหน่งว่างและคุณสมบัติวิขาเอก ตามที่สถานศึกษาต้องการและขาดแคลน

5.4 สำนักงานเขตพื้นที่การศึกษาประถมศึกษา/สำนักงานเขตพื้นที่การศึกษามัธยมศึกษา ส่งข้อมูลของผู้ประสงค์จะย้ายขอความเห็นจากคณะกรรมการสถานศึกษาที่รับย้าย

5.5 สำนักงานเขตพื้นที่การศึกษาประถมศึกษา/สำนักงานเขตพื้นที่การศึกษามัธยมศึกษา มีคำสั่งแต่งตั้งคณะกรรมการกลั่นกรองการย้ายข้าราชการครูและบุคลากรทางการศึกษาพิจารณาการย้ายก่อนนำเสนอ อ.ก.ค.ศ. เขตพื้นที่การศึกษา

5.6 อ.ก.ค.ศ. เขตพื้นที่การศึกษา พิจารณาอนุมัติ

5.7 ผู้มีอำนาจตามมาตรา 53 มีคำสั่งย้ายและแต่งตั้ง

5.8 แจ้งหน่วยงานที่เกี่ยวข้อง

5.9 ส่งสำเนาคำสั่งให้สำนักงาน ก.ค.ศ. สำนักงานคณะกรรมการการศึกษาขั้นพื้นฐาน

5.10 กรณีต่างสำนักงานเขตพื้นที่การศึกษา รับย้ายข้าราชการครูและบุคลากรทางการศึกษาในสังกัดดำเนินการดังนี้

1) แจ้งคำสั่งให้สถานศึกษาที่เกี่ยวข้อง

2) ผู้ได้รับการพิจารณาย้ายมอบหมายงานในหน้าที่

3) สถานศึกษาส่งตัวผู้ได้รับการพิจารณาย้ายมาสำนักงานเขตพื้นที่การศึกษา

ประถมศึกษา/สำนักงานเขตพื้นที่การศึกษามัธยมศึกษาต้นสังกัด

4) สำนักงานเขตพื้นที่การศึกษาประถมศึกษา/สำนักงานเขตพื้นที่การศึกษามัธยมศึกษาต้นสังกัด

ส่งตัวผู้ได้รับการพิจารณาย้าย ไปสำนักงานเขตพื้นที่การศึกษาประถมศึกษา/สำนักงานเขตพื้นที่การศึกษามัธยมศึกษาที่รับย้าย

6. Flow Chart การปฏิบัติงาน

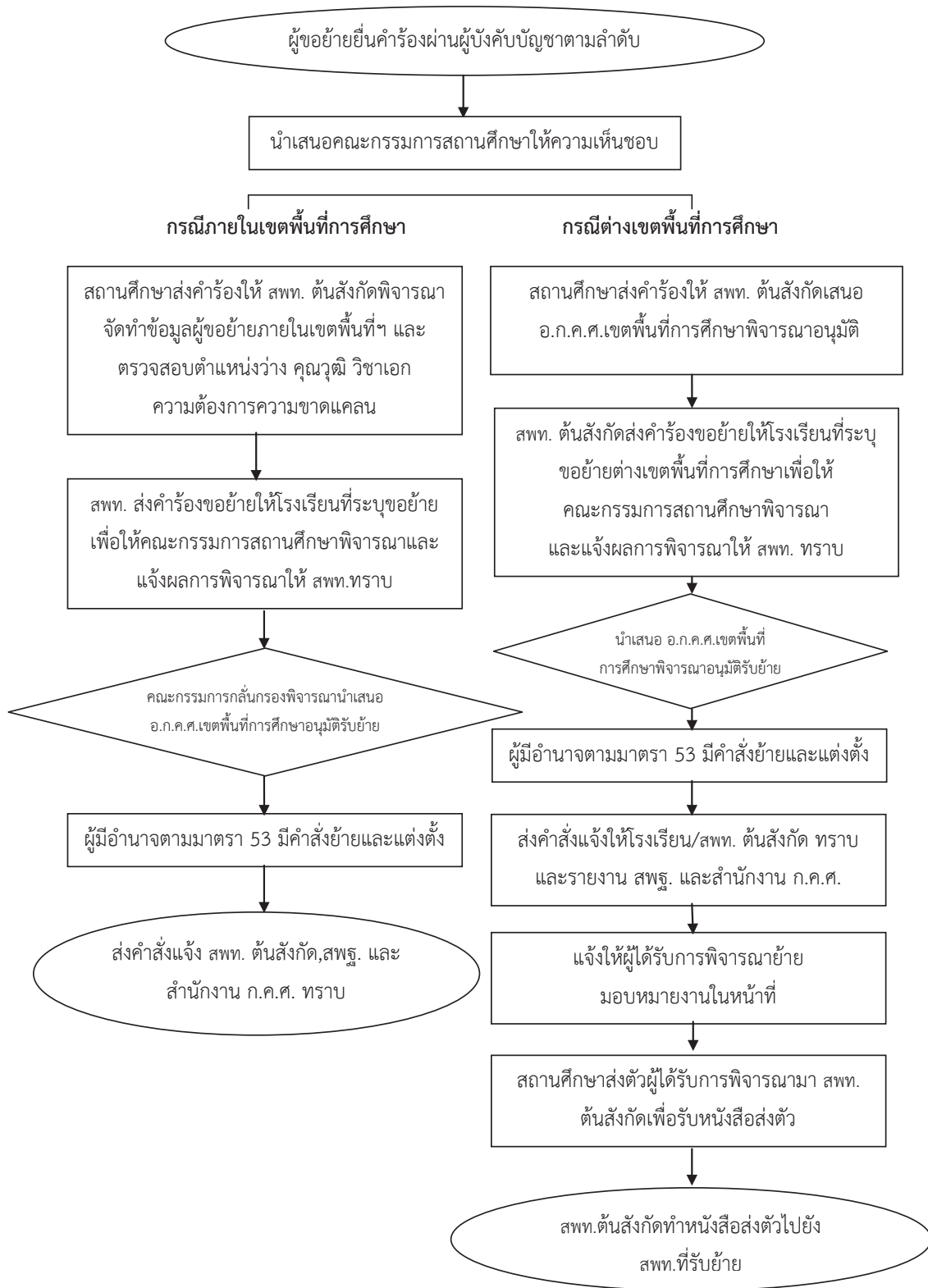

7. แบบฟอร์มที่ใช้

คำสั่งย้ายและแต่งตั้งข้าราชการครูและบุคลากรทางการศึกษา (ตัวอย่างตามภาคผนวก)

8. เอกสาร/หลักฐานอ้างอิง

8.1 พระราชบัญญัติระเบียบข้าราชการครูและบุคลากรทางการศึกษา พ.ศ. 2547 และที่แก้ไขเพิ่มเติม (ฉบับที่ 2) พ.ศ.2551 มาตรา 59, 133

8.2 หนังสือสำนักงาน ก.ค.ศ. ที่ ศธ 0206.3/ว8 ลงวันที่ 5 กรกฎาคม 2549 เรื่อง หลักเกณฑ์และวิธีการย้ายข้าราชการครูและบุคลากรทางการศึกษา

8.3 หนังสือสำนักงาน ก.พ. ที่ สร 0705/ว 15 ลงวันที่ 9 พฤษภาคม 2521 เรื่อง การสับเปลี่ยนหรือโอนอัตราเงินเดือนข้าราชการพลเรือน

8.4 หนังสือสำนักเลขาธิการคณะรัฐมนตรี ที่ สร 0203/ว 255 ลงวันที่ 27 พฤศจิกายน 2524 เรื่อง การย้ายและแต่งตั้งให้ดำรงตำแหน่งย้อนหลัง

ข้อสังเกตในระดับการปฏิบัติ

1. ผู้ประสงค์ขอย้ายยื่นคำร้องขอย้ายสถานศึกษาส่งคำร้องไม่เป็นไปตามระยะเวลาที่หลักเกณฑ์กำหนด
2. สำนักงานเขตพื้นที่การศึกษา ต่างเขตพื้นที่การศึกษา ส่งคำร้องขอย้ายไม่ทันตามกำหนด

9. สรุปมาตรฐานกระบวนการงบประมาณ งานแต่งตั้ง (ย้าย) ข้าราชการครูและบุคลากรทางการศึกษาตำแหน่งซึ่งมีหน้าที่เป็นผู้สอนในหน่วยงานการศึกษา ภายในเขตพื้นที่การศึกษา และต่างเขตพื้นที่การศึกษา

ชื่องาน	ส่วนราชการ	กลุ่มบริหารงานบุคคล	สพท.	สพฐ.	รหัสเอกสาร	
หน่วยงานการศึกษา ภายในเขตพื้นที่การศึกษาและต่างเขตพื้นที่การศึกษา	ข้าราชการครูและบุคลากรทางการศึกษาตำแหน่งซึ่งมีหน้าที่เป็นผู้สอนในหน่วยงานการศึกษา	ภายในเขตพื้นที่การศึกษา				
ตัวชี้วัดที่สำคัญของกระบวนการ						
เพื่อเป็นแนวปฏิบัติการแต่งตั้ง (ย้าย) ข้าราชการครูและบุคลากรทางการศึกษาที่ถูกต้องขององค์การของหน่วยงาน และเป็นไปตามหลักการมาภิบาล						
ลำดับที่	ผังขั้นตอนการดำเนินงาน	รายละเอียดงาน	เวลาดำเนินการ	มาตรฐานคุณภาพงาน	ผู้รับผิดชอบ	หมายเหตุ
1.		ผู้ขอย้ายยื่นคำร้องผ่านผู้บังคับบัญชาตามลำดับ			ผู้ขอย้าย	
2.		คณะกรรมการกลั่นกรองพิจารณาเสนอ อ.ก.ค.ศ.เขตพื้นที่การศึกษาอนุมัติรับย้าย			สพท.	
3.		ผู้มีอำนาจตามมาตรา 53 มีคำสั่งย้ายและแต่งตั้ง			สพท.	
4.		ส่งคำสั่งแจ้ง สพท.ต้นสังกัด ส่งตัวข้าราชการปฏิบัติหน้าที่ตามคำสั่ง			สพท.	
5.		ส่งคำสั่งแจ้ง สพท. ต้นสังกัด ,สพฐ. และสำนักงาน ก.ค.ศ. ทราบ			สพท.	

คำอธิบายสัญลักษณ์ผังขั้นตอน จุดเริ่มต้นหรือสิ้นสุดกระบวนการงาน กิจกรรมงานหรือการปฏิบัติ การตัดสินใจ ทิศทางหรือการเคลื่อนไหวของงาน จุดเชื่อมต่อระหว่างหน้า (ถ้าไม่บอกใน ๑ หน้า)



ประเภทเอกสาร : คู่มือขั้นตอนการดำเนินงาน

ชื่อเอกสาร : งานแต่งตั้ง (ย้าย) ผู้บริหารสถานศึกษา

1. ชื่อกระบวนงาน

งานแต่งตั้ง (ย้าย) ผู้บริหารสถานศึกษา

2. วัตถุประสงค์

เพื่อเป็นแนวปฏิบัติการแต่งตั้ง (ย้าย) ผู้บริหารสถานศึกษา ที่ถูกต้อง สอดคล้องความต้องการของหน่วยงาน และเป็นไปตามหลักธรรมาภิบาล

3. ขอบเขตของงาน

การย้ายผู้บริหารสถานศึกษาไปแต่งตั้งให้ดำรงตำแหน่งเดิมในหน่วยงานการศึกษาอื่นภายในเขตพื้นที่การศึกษา หรือต่างเขตพื้นที่การศึกษา โดยการย้ายไปดำรงตำแหน่งว่างการย้ายสับเปลี่ยนตัวบุคคลต้องได้รับอนุมัติจาก อ.ก.ค.ศ. เขตพื้นที่การศึกษา ของผู้ประสงค์ขอย้ายและรับย้าย และให้คณะกรรมการสถานศึกษาเสนอความเห็นประกอบการพิจารณาของ อ.ก.ค.ศ. เขตพื้นที่การศึกษาด้วย และเมื่อ อ.ก.ค.ศ.เขตพื้นที่การศึกษา พิจารณาอนุมัติแล้ว ให้ผู้มีอำนาจตาม มาตรา 53 สั่งบรรจุและแต่งตั้งต่อไป

4. คำจำกัดความ

-

5. ขั้นตอนการปฏิบัติงาน

5.1 ประชาสัมพันธ์ตำแหน่งว่าง และแจ้งการส่งคำร้องขอย้าย

5.2 ผู้ประสงค์ขอย้ายยื่นคำร้องต่อผู้บังคับบัญชาตามแบบที่ ก.ค.ศ. กำหนด

5.3 สถานศึกษาขอความเห็นจากคณะกรรมการสถานศึกษาชั้นพื้นฐานของผู้ขอย้าย

5.4 สำนักงานเขตพื้นที่การศึกษาประถมศึกษา/สำนักงานเขตพื้นที่ศึกษามัธยมศึกษา

รวบรวมคำร้องของผู้ขอย้ายไปต่างสำนักงานเขตพื้นที่การศึกษา เสนอ อ.ก.ค.ศ. เขตพื้นที่การศึกษา เพื่อส่งคำร้องไปยังสำนักงานเขตพื้นที่การศึกษาประถมศึกษา/สำนักงานเขตพื้นที่ศึกษามัธยมศึกษาปลายทาง

5.5 สำนักงานเขตพื้นที่การศึกษาประถมศึกษา/สำนักงานเขตพื้นที่ศึกษามัธยมศึกษา

รวบรวมคำร้องผู้ขอย้ายทั้งภายในสำนักงานเขตพื้นที่การศึกษาประถมศึกษา/สำนักงานเขตพื้นที่ศึกษามัธยมศึกษาและจากต่างเขตพื้นที่การศึกษาจัดทำบัญชีแยกเป็นรายโรงเรียนตามความประสงค์ของผู้ขอย้ายส่งไปขอความเห็นจากคณะกรรมการสถานศึกษาชั้นพื้นฐานที่รับย้าย

5.6 เจ้าหน้าที่จัดทำบัญชีของผู้ขอย้ายแยกเป็นรายบุคคลและรายโรงเรียน แต่งตั้งคณะกรรมการ

กลั่นกรองการย้ายตามบัญชีสรุปของเจ้าหน้าที่ และคำร้องขอย้ายประกอบกัน

5.7 สำนักงานเขตพื้นที่การศึกษาประถมศึกษา/สำนักงานเขตพื้นที่ศึกษามัธยมศึกษา นำ

ผลการพิจารณาของคณะกรรมการกลั่นกรองพร้อมความเห็นของคณะกรรมการสถานศึกษาชั้นพื้นฐาน เสนอ

อ.ก.ค.ศ. เขตพื้นที่การศึกษาพิจารณาอนุมัติย้าย

5.8 ผู้อำนวยการ สพท. ออกคำสั่งย้ายและแต่งตั้ง และแจ้งหน่วยงานที่เกี่ยวข้อง

6. Flow Chart การปฏิบัติงาน

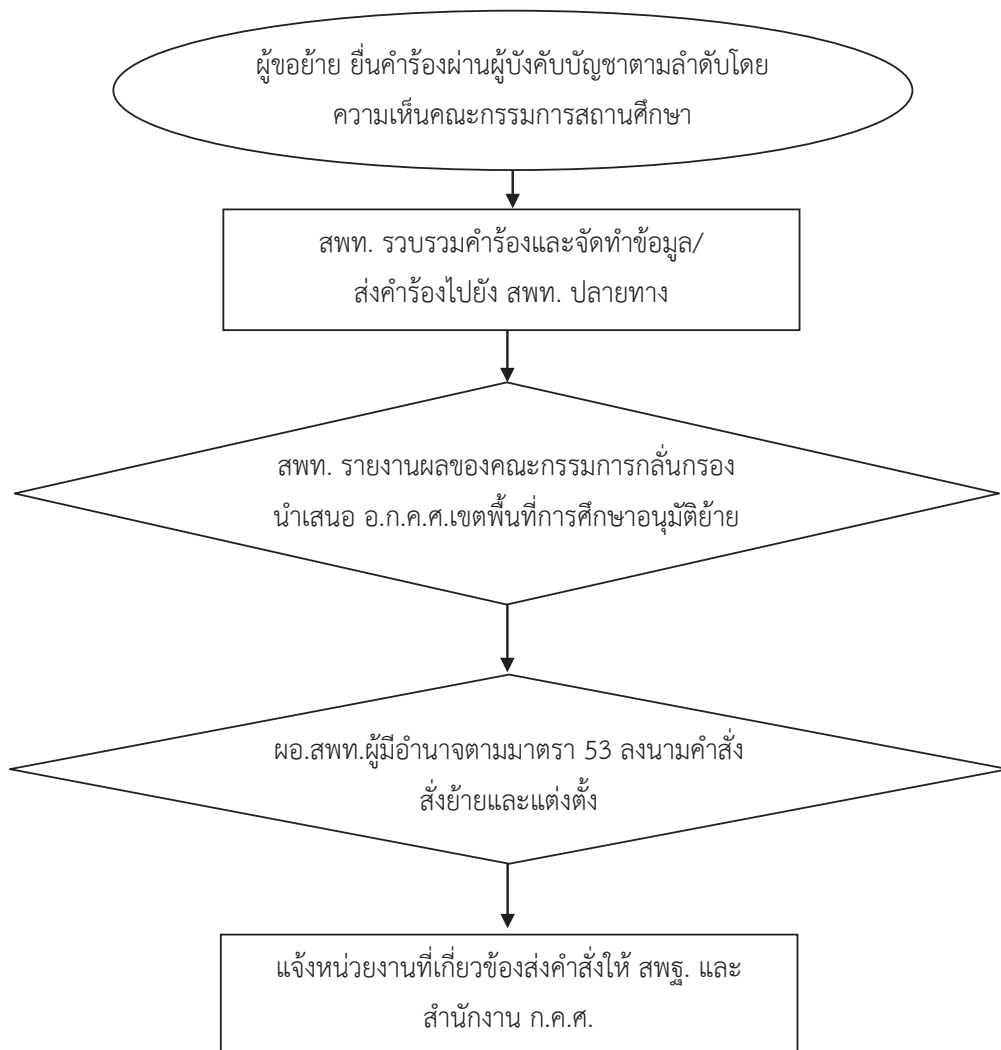

7. แบบฟอร์มที่ใช้

คำสั่งย้ายและแต่งตั้งข้าราชการครูและบุคลากรทางการศึกษา (ตัวอย่างตามภาคผนวก)

8. เอกสาร/หลักฐานอ้างอิง

8.1 พระราชบัญญัติระเบียบข้าราชการครูและบุคลากรทางการศึกษา พ.ศ.2547 และแก้ไขเพิ่มเติม (ฉบับที่ 2) พ.ศ.2551 มาตรา 53, 59, 133

8.2 หนังสือสำนักงาน ก.พ. ที่ สร 0705/ว 15 ลงวันที่ 9 พฤษภาคม 2521 เรื่อง การสับเปลี่ยนหรือโอนอัตราเงินเดือนข้าราชการพลเรือนสามัญ

8.3 หนังสือสำนักเลขาธิการคณะรัฐมนตรี ที่ สร 0203/ว 255 ลงวันที่ 27 พฤศจิกายน 2524

8.4 หนังสือสำนักงาน ก.ค.ศ.ที่ ศร 006.4/2677 ลงวันที่ 29 กรกฎาคม 2552 เรื่อง

หลักเกณฑ์และวิธีการย้ายข้าราชการครูและบุคลากรทางการศึกษา

ข้อสังเกตในระดับปฏิบัติ

1. การยื่นคำร้องขอย้ายให้ระบุขอย้ายภายในเขตพื้นที่การศึกษา หรือต่างเขตพื้นที่การศึกษา อย่างไรก็ดีอย่างหนึ่งเท่านั้น

2. คณะกรรมการกลั่นกรองการย้ายและ อ.ก.ค.ศ. เขตพื้นที่การศึกษาควรพิจารณาการย้าย ทั้งภายในและต่างเขตพื้นที่การศึกษาในคราวเดียวกัน

3. กรณีการย้ายสับเปลี่ยนให้ประสานการออกคำสั่งของทั้งสองเขตให้วัน เดือน ปี ที่ออกคำสั่ง ตรงกัน

4. กรณียื่นคำร้องขอย้ายมากกว่า 1 เขต หากเขตพื้นที่ใดพิจารณารับย้ายตามคำขอก่อนให้ ยึดถือคำสั่งนั้น

9.สรุปมาตรฐานกระบวนการดำเนินงาน งานแต่งตั้ง (ย้าย) ผู้บริหารสถานศึกษา

ชื่องาน งานแต่งตั้ง (ย้าย) ผู้บริหารสถานศึกษา		ส่วนราชการ กลุ่มบริหารงานบุคคล สพพ. สพฐ.	รหัสเอกสาร			
<p>ตัวชี้วัดที่สำคัญของกระบวนการ</p> <p>เพื่อเป็นแนวปฏิบัติการจัดตั้ง (ย้าย) ผู้บริหารสถานศึกษา ที่ถูกต้อง สอดคล้องความต้องการของหน่วยงาน และเป็นไปตามหลักการสากล</p>						
ลำดับที่	ผังขั้นตอนการดำเนินงาน	รายละเอียดงาน	เวลาดำเนินการ	มาตรฐานคุณภาพงาน	ผู้รับผิดชอบ	หมายเหตุ
1.		ผู้ประสงค์ขอย้ายยื่นคำร้องต่อผู้บังคับบัญชาตามแบบที่ ก.ค.ศ. กำหนดโดยผ่านความเห็นจากคณะกรรมการ			โรงเรียน	
2.		สพท.รมคัมค้ำร้องทั้งภายใน/ภายนอกเขตพื้นที่ ทำบัญชีแยกตามโรงเรียนที่ประสงค์เพื่อขอความเห็นจากคณะกรรมการสถานศึกษาที่รับย้าย			โรงเรียน	
3.		สพท. ตั้งคณะกรรมการกลั่นกรองการย้ายโดยพิจารณาตามบัญชีสรุปของเจ้าหน้าที่และคำร้องขอย้าย			สพท.	
4.		สพท. นำผลการพิจารณาเสนอ อ.ก.ค.ศ.เขตพื้นที่การศึกษาพิจารณาอนุมัติย้าย			สพท.	
5.		ผอ.สพท. สั่งย้ายและแต่งตั้ง และแจ้งผู้เกี่ยวข้องทราบ			สพท.	

คำอธิบายสัญลักษณ์ผังขั้นตอน จุดเริ่มต้นหรือสิ้นสุดกระบวนการงาน กิจกรรมงานหรือการปฏิบัติ การตัดสินใจ ทิศทางหรือการเคลื่อนไหวของงาน จุดเชื่อมต่อระหว่างหน้า(ถ้าไม่ภายใน ๑ หน้า)



ประเภทเอกสาร : คู่มือขั้นตอนการดำเนินงาน

ชื่อเอกสาร : งานแต่งตั้ง (ย้าย) บุคลากรทางการศึกษาอื่น
ตามมาตรา 38 ค (1) ศึกษานิเทศก์

1. ชื่องาน

งานแต่งตั้ง (ย้าย) บุคลากรทางการศึกษาอื่นตามมาตรา 38 ค (1) ศึกษาธิการ

2. วัตถุประสงค์

เพื่อเป็นแนวปฏิบัติที่ถูกต้อง สนองตอบความต้องการของหน่วยงาน และเป็นไปตามหลัก
ธรรมาภิบาล

3. ขอบเขตของงาน

การย้ายศึกษาธิการบุคลากรทางการศึกษาอื่นตามมาตรา 38 ค (1) ในสำนักงานเขต
พื้นที่การศึกษาประถมศึกษา/สำนักงานเขตพื้นที่การศึกษามัธยมศึกษา เป็นการแต่งตั้งข้าราชการครูและ
บุคลากรทางการศึกษาให้ดำรงตำแหน่งว่างการย้ายสับเปลี่ยน และการย้ายโดยการตัดโอนอัตราเงินเดือน โดย
ดำรงตำแหน่งเดิมในหน่วยงานการศึกษาอื่น หรือต่างเขตพื้นที่การศึกษาต้องได้รับอนุมัติจาก อ.ก.ค.ศ. เขต
พื้นที่การศึกษา ของผู้ประสงค์ย้ายและผู้รับย้ายแล้วแต่กรณีเมื่อ อ.ก.ค.ศ. เขตพื้นที่การศึกษา หรือกรณีที่ อ.
ก.ค.ศ. เขตพื้นที่การศึกษาที่รับย้ายจะต้องเสนอ ก.ค.ศ. พิจารณาอนุมัติแล้ว ให้ผู้มีอำนาจตามมาตรา 53
สั่งบรรจุและแต่งตั้ง ซึ่งต้องดำเนินการตามหลักเกณฑ์และวิธีการที่ ก.ค.ศ. กำหนดตลอดจน กฎ ระเบียบที่
เกี่ยวข้อง

4. คำจำกัดความ

5. ขั้นตอนการปฏิบัติงาน

5.1 ผู้ประสงค์ขอย้ายยื่นคำร้องขอย้าย (ตามแบบที่ ก.ค.ศ. กำหนด) ตามระยะเวลาที่
หลักเกณฑ์กำหนด เสนอผู้บังคับบัญชาตามลำดับ

5.2 สำนักงานเขตพื้นที่การศึกษาประถมศึกษา/สำนักงานเขตพื้นที่การศึกษามัธยมศึกษา
ตรวจสอบ รวบรวมและจัดทำข้อมูล และดำเนินการดังนี้

1) รวบรวมคำร้องขอย้ายของผู้ขอย้ายที่เป็นข้าราชการ ในสังกัดและจากต่าง
สำนักงานเขตพื้นที่การศึกษาประถมศึกษา/สำนักงานเขตพื้นที่การศึกษามัธยมศึกษา

2) ตรวจสอบคุณสมบัติของผู้ขอย้าย

3) แยกคำร้องขอย้ายของผู้ขอย้ายภายในเขต/ต่างเขตพื้นที่การศึกษา

4) นำเสนอ อ.ก.ค.ศ. เขตพื้นที่การศึกษา เพื่ออนุมัติและให้ส่งคำร้องขอย้ายไป
สพท. ปลายทาง กรณีการขอย้ายไปต่างเขตพื้นที่การศึกษา

5) จัดทำข้อมูลผู้ขอย้ายภายในเขตพื้นที่การศึกษา และผู้ที่ส่งคำร้องขอย้ายมาจาก
สพท.

6) ตรวจสอบตำแหน่งว่าง

5.3 สพท. มีคำสั่งแต่งตั้งคณะกรรมการกลั่นกรองการย้ายข้าราชการครูฯ ตำแหน่ง
ศึกษานิเทศก์ พิจารณาการย้าย ก่อนนำเสนอ อ.ก.ค.ศ. เขตพื้นที่การศึกษา

5.4 อ.ก.ค.ศ. เขตพื้นที่การศึกษา พิจารณาอนุมัติ

5.5 ผู้มีอำนาจตามมาตรา 53 มีคำสั่งย้ายและแต่งตั้ง

5.6 แจ้งสำนักงานเขตพื้นที่การศึกษา และผู้ที่เกี่ยวข้อง

5.7 ส่งสำเนาคำสั่งให้สำนักงาน ก.ค.ศ. สำนักงานคณะกรรมการการศึกษาขั้นพื้นฐาน

5.8 กรณีต่างเขตพื้นที่การศึกษารับย้ายศึกษานิเทศก์ ในสังกัดดำเนินการดังนี้

- 1) แจ้งคำสั่งให้ผู้ขอย้ายและผู้เกี่ยวข้อง
- 2) ผู้ได้รับการพิจารณาย้ายมอบหมายงานในหน้าที่
- 3) สำนักงานเขตพื้นที่การศึกษาส่งตัวผู้ได้รับการพิจารณาย้าย ไปสำนักงานเขต

พื้นที่การศึกษาที่รับย้าย

กรณีการย้ายข้าราชการครูและบุคลากรทางการศึกษา ในตำแหน่งที่มีวิทยฐานะเชี่ยวชาญ
พิเศษ นั้น อ.ก.ค.ศ. เขตพื้นที่การศึกษาที่รับย้ายจะต้องเสนอ ก.ค.ศ. พิจารณาอนุมัติ

6. Flow Chart การปฏิบัติงาน

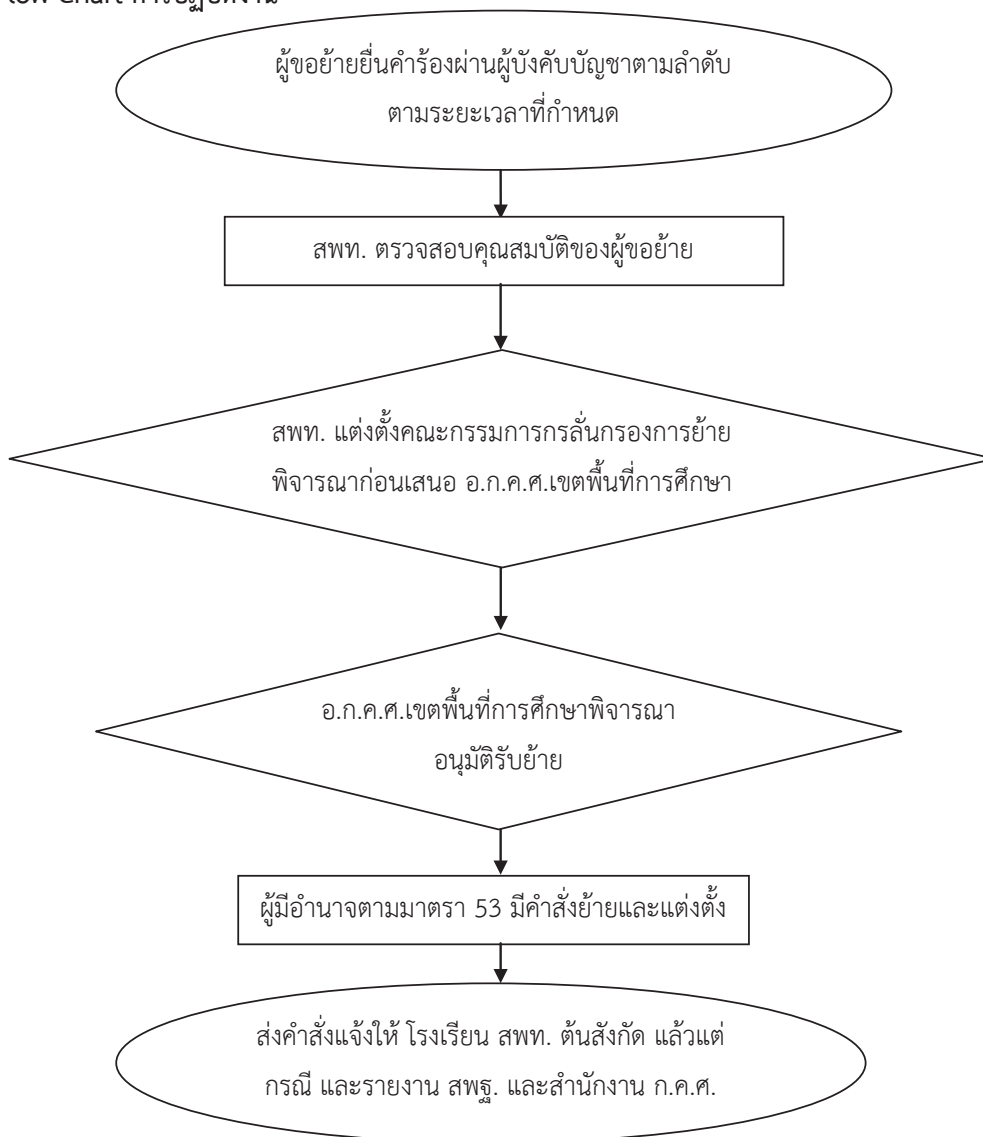

7. แบบฟอร์มที่ใช้

คำสั่งย้ายและแต่งตั้งข้าราชการครูและบุคลากรทางการศึกษา (ตัวอย่างตามภาคผนวก)

8. เอกสาร/หลักฐานอ้างอิง

8.1 พระราชบัญญัติระเบียบข้าราชการครูและบุคลากรทางการศึกษา พ.ศ.2547 และที่แก้ไขเพิ่มเติม (ฉบับที่2) พ.ศ. 2551 มาตรา 53 มาตรา 59

8.2 หนังสือ สำนักงาน ก.ค.ศ. ที่ ศร 0206.3/ว8 ลงวันที่ 5 กรกฎาคม 2549 เรื่อง หลักเกณฑ์และวิธีการย้ายข้าราชการครูและบุคลากรทางการศึกษา

ข้อสังเกตในระดับปฏิบัติ

1. การย้ายไปต่างเขตพื้นที่การศึกษา ต้องขอมติ อ.ก.ค.ศ. เขตพื้นที่การศึกษา ทุกรายก่อน
ส่งคำร้องขอย้ายไปปลายทาง
2. สำนักงานเขตพื้นที่การศึกษาประถมศึกษา/สำนักงานเขตพื้นที่ศึกษามัธยมศึกษา
อาจขอมติ อ.ก.ค.ศ. เขตพื้นที่การศึกษา ไว้เป็นหลักการในการส่งคำร้องขอย้ายไปต่างเขตพื้นที่การศึกษา หาก
ผู้ขอย้ายมีคุณสมบัติครบถ้วน

9. สรุปมาตรฐานกระบวนการดำเนินงาน แต่งตั้ง (ย้าย) บุคลากรทางการศึกษาอื่นตามมาตรา 38 ค (1) ศึกษาพิเศษ

ชื่องาน	งานแต่งตั้ง (ย้าย) บุคลากรทางการศึกษาอื่นตามมาตรา 38 ค (1) ศึกษาพิเศษ	ส่วนราชการ	กลุ่มบริหารงานบุคคล	สพท. สพฐ.	รหัสเอกสาร	
<p>ตัวชี้วัดที่สำคัญของกระบวนการ</p> <p>เพื่อเป็นแนวปฏิบัติการทำงาน แต่งตั้ง (ย้าย) ข้าราชการครูและบุคลากรทางการศึกษาที่ถูกต้องของหน่วยงาน และเป็นไปตามหลักธรรมาภิบาล</p>						
ลำดับที่	ผังขั้นตอนการดำเนินงาน	รายละเอียดงาน	เวลาดำเนินการ	มาตรฐานคุณภาพงาน	ผู้รับผิดชอบ	หมายเหตุ
1.		ผู้ขอย้ายยื่นคำร้องผ่านผู้บังคับบัญชาตามลำดับตามระยะเวลาที่กำหนด			ผู้ขอย้าย	
2.		สพท. ตรวจสอบคุณสมบัติของผู้ขอย้าย			สพท.	
3.		สพท. แต่งตั้งคณะกรรมการสรรหากรรมการย้ายพิจารณาข้อเสนอ อ.ก.ค.ศ.เขตพื้นที่การศึกษา			สพท.	
4.		อ.ก.ค.ศ.เขตพื้นที่การศึกษาพิจารณาอนุมัติรับย้าย			อ.ก.ค.ศ.เขตฯ	
5.		มีอำนาจตามมาตรา 53 มีคำสั่งย้ายและแต่งตั้ง			สพท.	
6.		ส่งคำสั่งแจ้งให้ โรงเรียน สพท. ต้นสังกัด แล้วแต่กรณี และรายงาน สพฐ. และ สำนักงาน ก.ค.ศ.			สพท.	

คำอธิบายสัญลักษณ์ผังขั้นตอน จุดเริ่มต้นหรือสิ้นสุดกระบวนการงาน กิจกรรมงานหรือการปฏิบัติ การตัดสินใจ ทิศทางหรือการเคลื่อนไหวของงาน จุดเชื่อมต่อระหว่างหน้า(ถ้าไม่บอกภายใน ๑หน้า)



ประเภทเอกสาร : คู่มือขั้นตอนการดำเนินงาน

ชื่อเอกสาร : งานขอโอนข้าราชการครูและบุคลากร
ทางการศึกษา

1. ชื่องาน

งานขอโอนข้าราชการครูและบุคลากรทางการศึกษา

2. วัตถุประสงค์

เพื่อเป็นแนวปฏิบัติการขอโอนข้าราชการครูและบุคลากรทางการศึกษาที่ถูกต้อง สอดคล้อง
ความต้องการของหน่วยงาน และเป็นไปตามหลักธรรมาภิบาล

3. ขอบเขตของงาน

การขอโอนข้าราชการครูและบุคลากรทางการศึกษาเป็นการตกลงกันระหว่างหน่วยงาน
ผู้ให้โอนและผู้รับโอน ซึ่งต้องดำเนินการให้เป็นไปตาม มาตรา 57 แห่งพระราชบัญญัติระเบียบข้าราชการครูและ
บุคลากรทางการศึกษา พ.ศ. 2547 และที่แก้ไขเพิ่มเติม (ฉบับที่ 2) พ.ศ. 2551 ระเบียบหลักเกณฑ์ในเรื่อง
การโอนของหน่วยงานนั้นๆ

4. คำจำกัดความ

การขอโอนข้าราชการครูและบุคลากรทางการศึกษา หมายถึง ข้าราชการครูและบุคลากร
ทางการศึกษาขอโอนไปหน่วยงานส่วนราชการอื่น

5. ขั้นตอนการปฏิบัติงาน

5.1 ผู้ประสงค์ขอโอนยื่นคำขอโอนผ่านผู้บังคับบัญชาตามลำดับชั้น

5.2 สำนักงานเขตพื้นที่การศึกษาประถมศึกษา/สำนักงานเขตพื้นที่ศึกษามัธยมศึกษา

ตรวจสอบ การลาศึกษาต่อ การดำเนินการทางวินัย

5.3 สำนักงานเขตพื้นที่การศึกษาประถมศึกษา/สำนักงานเขตพื้นที่ศึกษามัธยมศึกษา ส่ง
เรื่องไปหน่วยงานปลายทาง

5.4 เมื่อสำนักงานเขตพื้นที่การศึกษาประถมศึกษา/สำนักงานเขตพื้นที่ศึกษามัธยมศึกษา
ได้รับแจ้งผลการพิจารณารับโอนแล้ว จัดส่งข้อมูลของผู้ขอโอนและตกลงการโอนไปหน่วยงานที่รับโอน

5.5 เมื่อหน่วยงานรับโอนส่งคำสั่งรับโอนให้สำนักงานเขตพื้นที่การศึกษาประถมศึกษา/สำนักงาน
เขตพื้นที่ศึกษามัธยมศึกษา เสนอ อ.ก.ค.ศ. เขตพื้นที่การศึกษาพิจารณาอนุมัติให้โอน โดยผู้มีอำนาจตามมาตรา
53 มีคำสั่งให้โอนมีผลบังคับในวันเดียวกัน

5.6 สำนักงานเขตพื้นที่การศึกษาประถมศึกษา/สำนักงานเขตพื้นที่ศึกษามัธยมศึกษาแจ้ง
สถานศึกษาเพื่อแจ้งผู้ขอโอนทราบและมอบหมายงาน

5.7 สำนักงานเขตพื้นที่การศึกษาประถมศึกษา/สำนักงานเขตพื้นที่ศึกษามัธยมศึกษา ส่ง
ตัวไปหน่วยงานที่รับโอน

5.8 แจ้งหน่วยงานที่เกี่ยวข้อง

6. Flow Chart การปฏิบัติงาน

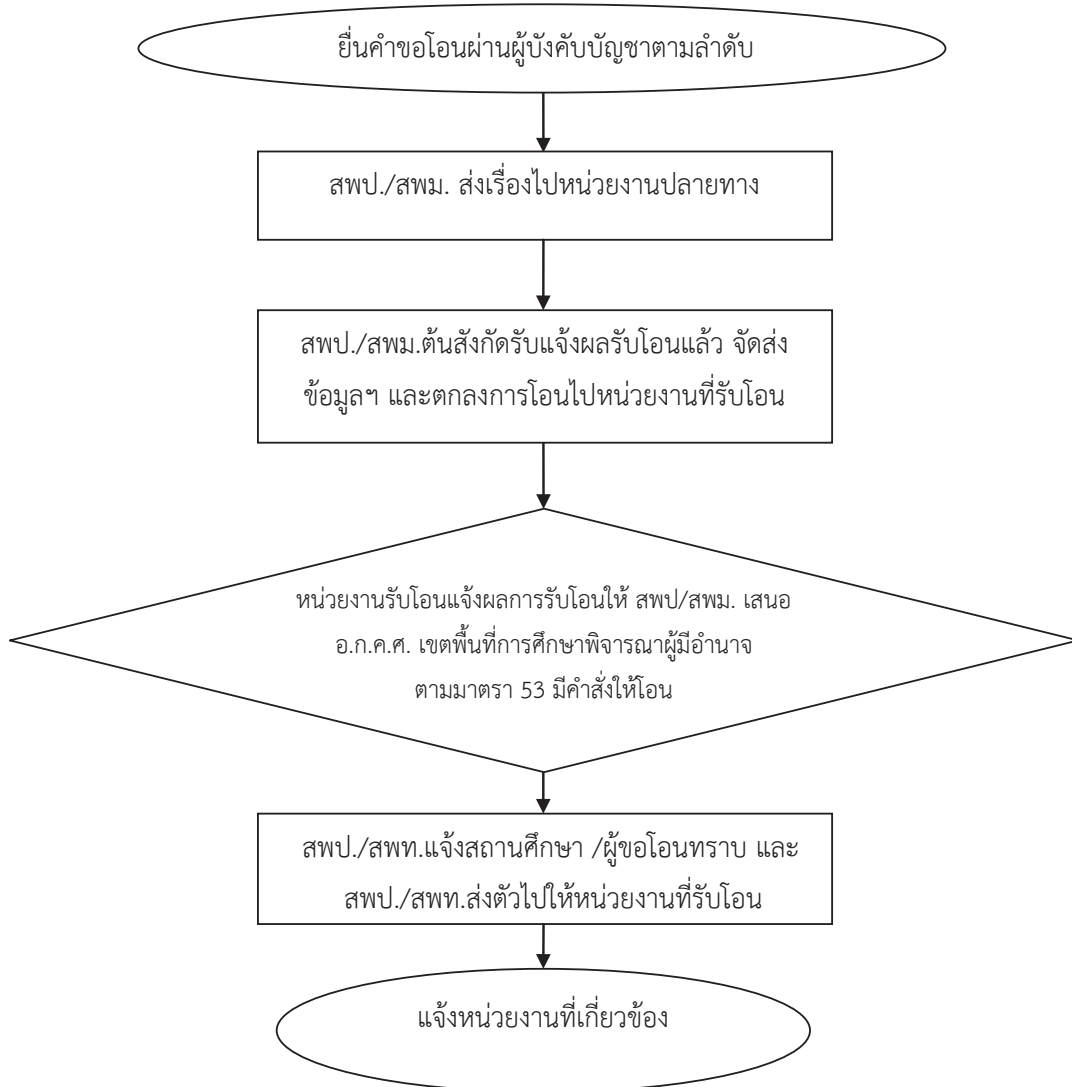

7. แบบฟอร์มที่ใช้

-

8. เอกสาร/หลักฐานอ้างอิง

พระราชบัญญัติระเบียบข้าราชการครูและบุคลากรทางการศึกษา พ.ศ. 2547 และที่แก้ไขเพิ่มเติม (ฉบับที่ 2) พ.ศ. 2551 มาตรา 53 มาตรา 57 วรรคหนึ่ง

ข้อสังเกตในระดับการปฏิบัติ

การดำเนินการให้เป็นไปตามระเบียบ หลักเกณฑ์ในเรื่องการโอนและประโยชน์ของราชการ

9. สรุปมาตรฐานกระบวนการ งานขอโอนข้าราชการครูและบุคลากรทางการศึกษา

ชื่องาน	งานขอโอนข้าราชการครูและบุคลากรทางการศึกษา	ส่วนราชการ	กลุ่มบริหารงานบุคคล	สพท. สพฐ. สพฐ.	รหัสเอกสาร
ตัวชี้วัดที่สำคัญของกระบวนการ	เพื่อเป็นแนวปฏิบัติกรขอโอนข้าราชการครูและบุคลากรทางการศึกษาที่ถูกต้อง สอดคล้องความต้องการของหน่วยงานและเป็นไปตามหลักธรรมาภิบาล				
ลำดับที่	ผังขั้นตอนการดำเนินงาน	รายละเอียดงาน	เวลาดำเนินการ	มาตรฐานคุณภาพงาน	ผู้รับผิดชอบ
1.		ผู้ประสงค์ขอโอนยื่นคำขอผ่านผู้บังคับบัญชาตามลำดับ			สพท./ โรงเรียน
2.		สพท. ตรวจสอบข้อมูลเอกสารศึกษาต่อ การดำเนินการทางวินัย ส่งเรื่องไปหน่วยงานที่ขอโอน			สพท.
3.		เมื่อหน่วยงานรับโอนมีคำสั่งรับโอนแล้ว สพท.ต้นสังกัดเสนอ อ.ก.ค.เขตพื้นที่การศึกษาพิจารณาอนุมัติ			สพท.
4.		ผู้มีอำนาจตามมาตรา 53 มีคำสั่งให้โอนโดยมีผลบังคับในวันเดียวกัน			สพท.
5.		สพท. แจ้งสถานศึกษาเพื่อแจ้งผู้ขอโอนใหม่มอบหมายงาน			สพท.
6.		สพท. ทำหนังสือส่งตัวผู้ขอโอนไปยังหน่วยงานที่รับโอนและส่งคำสั่งแจ้งหน่วยงานที่เกี่ยวข้อง			สพท.

คำอธิบายสัญลักษณ์ผังขั้นตอน จุดเริ่มต้นหรือสิ้นสุดกระบวนการ กิจกรรมงานหรือการปฏิบัติ การตัดสินใจ ทิศทางหรือการเคลื่อนไหวของงาน จุดเชื่อมต่อระหว่างหน้า(ถ้าไม่ภายใน ๑ หน้า)



ประเภทเอกสาร : คู่มือขั้นตอนการดำเนินงาน

ชื่อเอกสาร : งานรับโอนข้าราชการครูและบุคลากรทางการศึกษา

1. ชื่องาน

งานรับโอนข้าราชการครูและบุคลากรทางการศึกษา

2. วัตถุประสงค์

เพื่อเป็นแนวปฏิบัติกรรับโอนข้าราชการครูและบุคลากรทางการศึกษาที่ถูกต้อง สอดคล้องความต้องการของหน่วยงาน และเป็นไปตามหลักธรรมาภิบาล

3. ขอบเขตของงาน

การรับโอนข้าราชการครูและบุคลากรทางการศึกษาจากต่างสังกัด ได้แก่ สถานบันการพลศึกษา สังกัดสำนักงานคณะกรรมการอาชีวศึกษา สังกัดสถาบันบัณฑิตพัฒนศิลป์ เป็นต้น ต้องได้รับอนุมัติจาก อ.ก.ค.ศ. เขตพื้นที่การศึกษา โดยผู้ขอโอนสมัครใจ ต้นสังกัดยินยอมในการให้โอนแล้ว ให้ผู้มีอำนาจตาม มาตรา 53 สั่งรับโอนและต้นสังกัดสั่งให้พ้นจากตำแหน่งหน้าที่เดิม ให้มีผลในวันเดียวกัน

4. คำจำกัดความ

การรับโอนข้าราชการครูและบุคลากรทางการศึกษา หมายถึง การรับโอนข้าราชการครูและบุคลากรทางการศึกษาจากหน่วยงานส่วนราชการอื่น

5. ขั้นตอนการปฏิบัติงาน

5.1 ผู้ประสงค์ขอโอนยื่นคำร้องผ่านผู้บังคับบัญชา ซึ่งมีอำนาจให้โอนไปยังหน่วยงานที่จะรับโอน (สำนักงานเขตพื้นที่การศึกษาประถมศึกษา/สำนักงานเขตพื้นที่ศึกษามัธยมศึกษา)

5.2 สำนักงานเขตพื้นที่การศึกษาประถมศึกษา/สำนักงานเขตพื้นที่ศึกษามัธยมศึกษาที่จะรับโอน ตรวจสอบคุณสมบัติให้ตรงตามตำแหน่งที่จะรับโอนแล้วนำเสนอ อ.ก.ค.ศ. เขตพื้นที่การศึกษาพิจารณาอนุมัติรับโอน

5.3 สำนักงานเขตพื้นที่การศึกษาประถมศึกษา/สำนักงานเขตพื้นที่ศึกษามัธยมศึกษาประสานหน่วยงานที่ให้โอนและออกคำสั่งรับโอน แล้วส่งคำสั่งไปหน่วยงานต้นสังกัด เพื่อสั่งให้พ้นจากตำแหน่งหน้าที่และอัตราเงินเดือนทางสังกัดเดิม

5.4 ผู้ได้รับโอนมอบหมายงานในหน้าที่ และรับหนังสือส่งตัวพร้อมเอกสารที่เกี่ยวข้องเดินทางไปรายงานตัวทางสำนักงานเขตพื้นที่การศึกษาประถมศึกษา/สำนักงานเขตพื้นที่ศึกษามัธยมศึกษาที่รับโอน

6. Flow Chart การปฏิบัติงาน

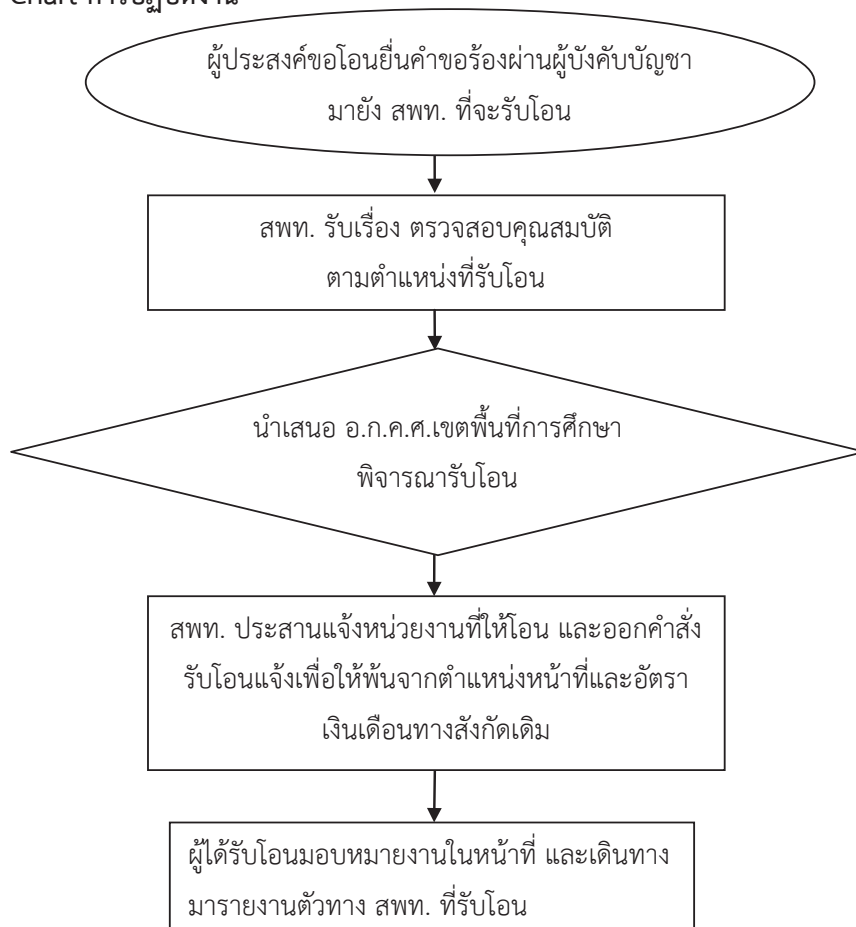

7. แบบฟอร์มที่ใช้

-

8. เอกสาร/หลักฐานอ้างอิง

พระราชบัญญัติระเบียบข้าราชการครูและบุคลากรทางการศึกษา พ.ศ. 2547 และที่แก้ไขเพิ่มเติม (ฉบับที่ 2) พ.ศ. 2551 มาตรา 53, 57

ข้อสังเกตในระดับปฏิบัติ

1. วันที่ให้มีผลรับโอนและวันที่ให้มีผลพ้นจากตำแหน่งหน้าที่และอัตราเงินเดือนทางสังกัดเดิมต้องเป็นวันเดียวกัน แต่วันลงนามในคำสั่งอาจไม่ตรงกัน
2. กรณีข้าราชการครูและบุคลากรทางการศึกษาที่โอนมาจากหน่วยงานการศึกษาต่างสังกัด (ไม่ใช่สำนักงานคณะกรรมการการศึกษาขั้นพื้นฐาน) จะต้องนำเข้าพิจารณาใน อ.ก.ค.ศ. ส่วนราชการนั้นๆ ด้วย
3. กรณีที่ ก.ค.ศ. ยังมีได้ออก กฎ ระเบียบ หรือหลักเกณฑ์ที่เกี่ยวข้องต้องได้รับอนุมัติจาก ก.ค.ศ. ก่อน และให้นำมติ ก.ค.ศ. ไประบุในคำสั่งด้วย

9. สรุปมาตรฐานกระบวนการปฏิบัติงาน งานรับโอนข้าราชการครูและบุคลากรทางการศึกษา

ชื่องาน งานรับโอนข้าราชการครูและบุคลากรทางการศึกษา		ส่วนราชการ กลุ่มบริหารงานบุคคล สพท. สพฐ.	รหัสเอกสาร			
ตัวชี้วัดที่สำคัญของกระบวนการ เพื่อเป็นแนวปฏิบัติกรรับโอนข้าราชการครูและบุคลากรทางการศึกษาที่ถูกส่งมอบความต่องการของหน่วยงานและเป็นไปตามหลักธรรมาภิบาล						
ลำดับที่	ผังขั้นตอนการดำเนินงาน	รายละเอียดงาน	เวลาดำเนินการ	มาตรฐานคุณภาพงาน	ผู้รับผิดชอบ	หมายเหตุ
1.		ผู้ประสงค์โอนยื่นคำร้องผ่านผู้บังคับบัญชา ส่งเรื่องมายัง สพท. ที่ประสงค์ขอโอน			ผู้ขอโอน/ หน่วยงานอื่น	
2.		สพท. ตรวจสอบข้อมูลคุณสมบัติตามตำแหน่งที่จะรับโอน			สพท.	
3.		สพท. เสนอ อ.ก.ค.ศ. พิจารณารับโอน			สพท.	
4.		สพท. ประสานหน่วยงานต้นสังกัดที่ให้อโอน และออกคำสั่งรับโอน แจ้งไปยังหน่วยงานต้นสังกัดเพื่อส่งให้ พันจากรักษาตำแหน่งหน้าที่ อัตรารับเงินเดือนทางสังกัดเดิม			สพท.	
5.		ผู้ได้รับโอนมอบหมายงานในหน้าที่และรับหนังสือรายงานตัว สังกัดใหม่			สพท./ผู้ได้รับ โอน	





ประเภทเอกสาร : คู่มือขั้นตอนการดำเนินงาน

ชื่อเอกสาร : งานรับโอนพนักงานส่วนท้องถิ่นและข้าราชการอื่น
ที่มีใช้ข้าราชการครูและบุคลากรทางการศึกษา
มาบรรจุและแต่งตั้งเป็นข้าราชการครูและบุคลากร
ทางการศึกษา

1. **ชื่องาน** งานรับโอนพนักงานส่วนท้องถิ่นและข้าราชการอื่นที่มีใช้ข้าราชการครูและบุคลากรทางการศึกษามาบรรจุและแต่งตั้งเป็นข้าราชการครูและบุคลากรทางการศึกษา

2. **วัตถุประสงค์**

เพื่อเป็นแนวปฏิบัติการรับโอนพนักงานส่วนท้องถิ่นและข้าราชการอื่นที่ถูกต้อง สอดคล้องความต้องการของหน่วยงาน และเป็นไปตามหลักธรรมาภิบาล

3. **ขอบเขตของงาน**

เป็นการรับโอนพนักงานส่วนท้องถิ่นและข้าราชการอื่นที่ไม่ใช่ข้าราชการครูและบุคลากรทางการศึกษามาบรรจุและแต่งตั้งเป็นข้าราชการครูและบุคลากรทางการศึกษา

4. **จำกัดความ**

5. **ขั้นตอนการปฏิบัติงาน**

1. ผู้ประสงค์ขออนุญาตยื่นคำร้องขอ โอนผ่านผู้บังคับบัญชาจนถึงผู้มีอำนาจให้โอนพิจารณาให้ความยินยอมในการให้โอน แล้วส่งคำร้องขอโอนไปหน่วยงานปลายทาง
2. หน่วยงานที่ประสงค์จะรับโอนพิจารณาเสนอ อ.ก.ค.ศ. เขตพื้นที่การศึกษา อนุมัติรับโอนในตำแหน่งที่ว่าง
3. หน่วยงานที่รับโอน ออกคำสั่งรับโอนกรณีเป็นผู้สอบแข่งขันได้ กรณีอื่นเสนอ ก.ค.ศ. เพื่ออนุมัติการแต่งตั้ง
4. หน่วยงานที่รับโอนส่งคำสั่งรับโอน ไปยังหน่วยงานต้นสังกัดเดิมเพื่อสั่งให้พ้นจากตำแหน่งหน้าที่ทางสังกัดเดิมและให้มอบหมายหน้าที่การงาน
5. หน่วยงานต้นสังกัดเดิมส่งตัวพร้อมเอกสารหลักฐานที่เกี่ยวข้องไปยังหน่วยงานที่รับโอน

6. **Flow Chart การปฏิบัติงาน**

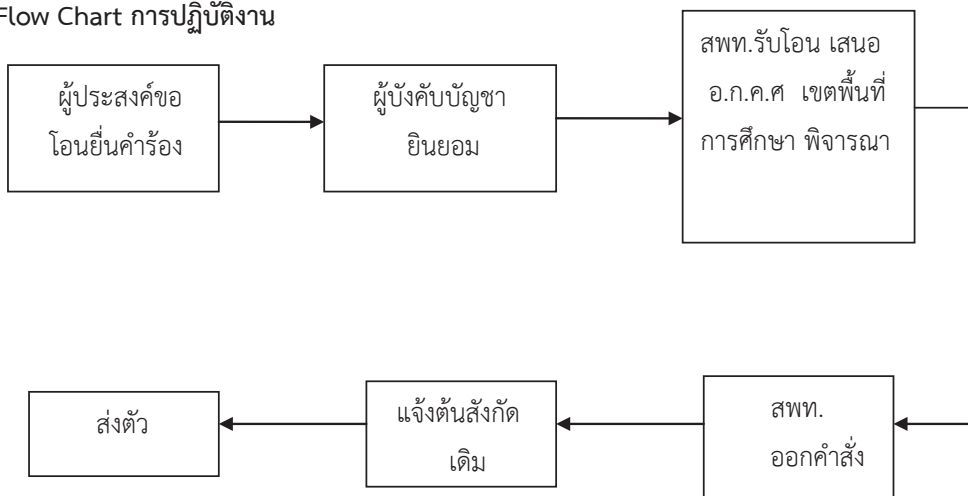

7. แบบฟอร์มที่ใช้

-

8. เอกสาร/หลักฐานอ้างอิง

1. พระราชบัญญัติระเบียบข้าราชการครูและบุคลากรทางการศึกษา พ.ศ. 2547 แก้ไขเพิ่มเติม (ฉบับที่ 2) พ.ศ. 2551 มาตรา 53 และมาตรา 58
2. หนังสือสำนักงาน ก.ค.ศ. ที่ ศช 0206.6/179 ลงวันที่ 10 มีนาคม 2551 เรื่อง การรับโอนพนักงานราชการส่วนท้องถิ่น และข้าราชการอื่นมาบรรจุและแต่งตั้งเป็นข้าราชการครูและบุคลากรทางการศึกษาตำแหน่งตามมาตรา 38 แห่ง พ.ร.บ. ระเบียบข้าราชการครูและบุคลากรทางการศึกษา
3. มาตรฐานกำหนดตำแหน่งข้าราชการครูและบุคลากรทางการศึกษา
ข้อสังเกตในระดับปฏิบัติ
 1. กรณีเป็นผู้สอบแข่งขันได้ต้องถึงลำดับที่ที่ได้รับการบรรจุและแต่งตั้งวันที่มีผลให้รับโอนและวันมีผลให้พ้นจากตำแหน่งหน้าที่ทางสังกัดเดิม ต้องเป็นวันที่เดียวกันกรณีต้องมีใบประกอบวิชาชีพให้ตรวจสอบด้วย
 2. กรณีที่ ก.ค.ศ. ยังมิได้ออกกฎ ระเบียบ หรือหลักเกณฑ์ที่เกณฑ์ที่เกี่ยวข้องต้องได้รับอนุมัติจาก ก.ค.ศ. ก่อน และให้นำมติ ก.ค.ศ. ไประบุคำสั่งด้วย

9. สรุปมาตรฐานกระบวนการงาน การรับโอนพนักงานส่วนท้องถิ่นและข้าราชการอื่นซึ่งเป็นผู้สอบแข่งขันได้ หรือได้รับคัดเลือกและแต่งตั้งเป็นข้าราชการครูและบุคลากรทางการศึกษา

บุคลากรทางการศึกษา

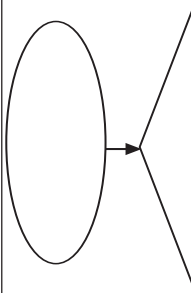
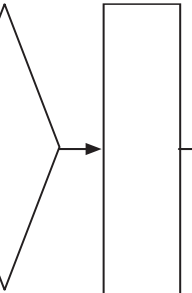
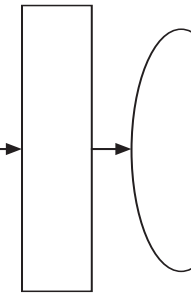
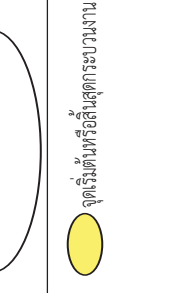
ชื่องาน	การรับโอนพนักงานส่วนท้องถิ่นและข้าราชการอื่นซึ่งเป็นผู้สอบแข่งขันได้ หรือได้รับคัดเลือกมาบรรจุและแต่งตั้งเป็นข้าราชการครูและบุคลากรทางการศึกษา	ส่วนราชการ	กลุ่มบริหารงานบุคคล	สพท. สพฐ.	รหัสเอกสาร	
ตัวชี้วัดที่สำคัญของกระบวนการ						
การรับโอนพนักงานส่วนท้องถิ่นและข้าราชการอื่นซึ่งเป็นผู้สอบแข่งขันได้ ต้องดำเนินการตามที่ ก.ค.ศ. กำหนด						
วัตถุประสงค์						
เพื่อเป็นแนวปฏิบัติการรับโอนพนักงานส่วนท้องถิ่นและข้าราชการอื่นซึ่งเป็นผู้สอบแข่งขันได้ สนองต่อความต้องการของหน่วยงาน และเป็นไปตามหลักการรวมภิบาล						
ลำดับที่	ผังขั้นตอนการทำงาน	รายละเอียดงาน	เวลาดำเนินการ	มาตรฐานคุณภาพงาน	ผู้รับผิดชอบ	หมายเหตุ
1		จัดทำข้อมูลและรายละเอียดของอนุมัติ อ.ก.ค.ศ.เขตฯ			สพท.	
2		อ.ก.ค.ศ.เขตฯพิจารณาปรับโอน/ไม่รับโอน			สพฐ./สพท.	
3		แจ้งหน่วยงานต้นสังกัดผู้โอนรายงานข้อมูล ของผู้โอนและกำหนดวันโอน			สพท./ สถานศึกษา	
4		หน่วยงานรับมีคำสั่งรับโอนและต้นสังกัดมีคำสั่ง ให้โอน			สพท.และ สถานศึกษา	
5		ส่งคำสั่งให้ผู้เกี่ยวข้องส่งส่งตัวราชการ			สพท./ สถานศึกษา	

คำอธิบายสัญลักษณ์ผังขั้นตอน  จุดเริ่มต้นหรือสิ้นสุดกระบวนการ  กิจกรรมงานหรือการปฏิบัติ  การตัดสินใจ  ทิศทางหรือการเคลื่อนไหวของงาน  จุดเชื่อมต่อระหว่างหน้า(ถ้าไม่ระบุภายใน ๑ หน้า)



ประเภทเอกสาร : คู่มือขั้นตอนการดำเนินงาน

ชื่อเอกสาร : งานแต่งตั้งผู้รักษาการในตำแหน่ง

1. ชื่อกระบวนการงาน

งานแต่งตั้งผู้รักษาการในตำแหน่ง

2. วัตถุประสงค์

เพื่อเป็นแนวปฏิบัติการแต่งตั้งผู้รักษาการในตำแหน่งที่ถูกต้อง สนองตอบความต้องการของหน่วยงาน และเป็นไปตามหลักธรรมาภิบาล

3. ขอบเขตของงาน

การรักษาการในตำแหน่งเป็นการสั่งให้ข้าราชการครูและบุคลากรทางการศึกษารักษาการในตำแหน่ง กรณีตำแหน่งข้าราชการครูและบุคลากรทางการศึกษาว่างลง หรือผู้ดำรงตำแหน่งไม่สามารถปฏิบัติราชการได้ ซึ่งมีใช้ตำแหน่งที่กำหนดไว้ในมาตรา 53 และมาตรา 54 แห่งพระราชบัญญัติระเบียบบริหารราชการกระทรวงศึกษาธิการ พ.ศ. 2546

4. คำจำกัดความ

-

5. ขั้นตอนการปฏิบัติงาน

5.1 หน่วยงาน/สถานศึกษา พิจารณาตัวบุคคล เหตุผลและความจำเป็นแล้วนำเสนอขอแต่งตั้งผู้รักษาการในตำแหน่ง

5.2 ผู้มีอำนาจตามมาตรา 53 สั่งแต่งตั้ง

5.3 แจ้งหน่วยงานที่เกี่ยวข้อง

6. Flow Chart การปฏิบัติงาน

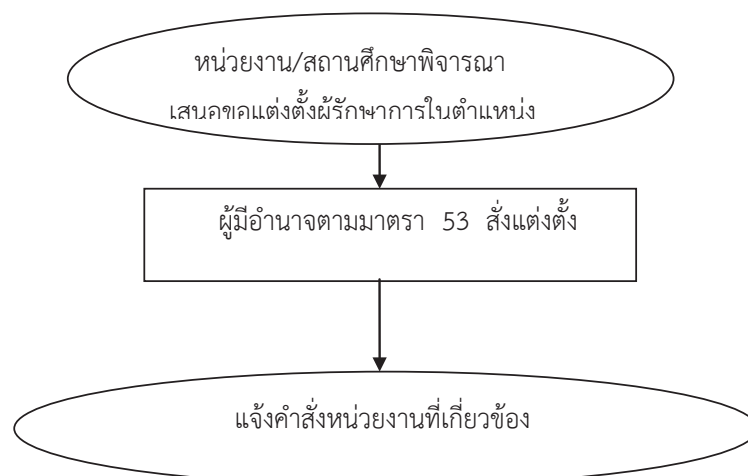

7. แบบฟอร์มที่ใช้

คำสั่งแต่งตั้งผู้รักษาการในตำแหน่ง (ตัวอย่างตามภาคผนวก)

8. เอกสาร/หลักฐานอ้างอิง

8.1 พระราชบัญญัติระเบียบข้าราชการครูและบุคลากรทางการศึกษา พ.ศ. 2547 และที่แก้ไขเพิ่มเติม ฉบับที่ 2 พ.ศ. 2551 มาตรา 53, 68

8.2 พระราชบัญญัติระเบียบบริหารราชการกระทรวงศึกษาธิการ พ.ศ. 2546

ข้อสังเกตในระดับการปฏิบัติ

การแต่งตั้งผู้รักษาการในตำแหน่งตาม มาตรา 68 แห่ง พระราชบัญญัติระเบียบข้าราชการครูและบุคลากรทางการศึกษา พ.ศ. 2547 และที่แก้ไขเพิ่มเติม (ฉบับที่ 2) พ.ศ. 2551 แตกต่างจากการรักษาราชการแทนตามมาตรา 54 แห่งพระราชบัญญัติระเบียบบริหารราชการกระทรวงศึกษาธิการ พ.ศ. 2546 นั้น คือ ตำแหน่งใดที่มีได้บัญญัติ ให้รักษาราชการแทนได้ ให้สั่งแต่งตั้งให้ข้าราชการไปดำรงตำแหน่งดังกล่าว เช่น ตำแหน่งรองผู้อำนวยการโรงเรียนว่าง จึงสั่งให้ข้าราชการครูรักษาการในตำแหน่งรองผู้อำนวยการโรงเรียนที่ว่าง

9. สรุปมาตรฐานกระบวนการดำเนินงาน งานแต่งตั้งผู้รักษาการในตำแหน่ง

ชื่องาน		ส่วนราชการ		รหัสเอกสาร		
งานแต่งตั้งผู้รักษาการในตำแหน่ง		กลุ่มบริหารงานบุคคล สพท. สพัฐ.		รทีลเอกสาร		
ตัวชี้วัดที่สำคัญของกระบวนการ						
เพื่อเป็นแนวปฏิบัติการจัดตั้งผู้รักษาการในตำแหน่งที่ถูกต้อง สอดคล้องความต้องการของหน่วยงาน และเป็นไปตามหลักการธรรมาภิบาล						
ลำดับที่	ผังขั้นตอนการดำเนินงาน	รายละเอียดงาน	เวลาดำเนินการ	มาตรฐานคุณภาพงาน	ผู้รับผิดชอบ	หมายเหตุ
1.		หน่วยงาน/สถานศึกษา พิจารณาตัวบุคคล เหตุผล และ ความจำเป็น นำเสนอขอแต่งตั้งผู้รักษาการในตำแหน่ง			สพท./โรงเรียน	
2.		ผู้มีอำนาจตามมาตรา 53 สั่งแต่งตั้งผู้รักษาการในตำแหน่ง			สพท./โรงเรียน	
3.		แจ้งคำสั่งแต่งตั้งไปยังหน่วยงานที่เกี่ยวข้อง			สพท./โรงเรียน	

คำอธิบายสัญลักษณ์ผังขั้นตอน จุดเริ่มต้นหรือสิ้นสุดกระบวนการงาน กิจกรรมงานหรือการปฏิบัติ การตัดสินใจ ทิศทางหรือการเคลื่อนไหวของงาน จุดเชื่อมต่อระหว่างหน้าถัดไป (หน้า ๑หน้า)



ประเภทเอกสาร : คู่มือขั้นตอนการดำเนินงาน

ชื่อเอกสาร : งานแต่งตั้งผู้รักษาราชการแทนผู้อำนวยการสถานศึกษา

1. ชื่องาน

งานแต่งตั้งผู้รักษาราชการแทนผู้อำนวยการสถานศึกษา

2. วัตถุประสงค์

เพื่อเป็นแนวปฏิบัติการแต่งตั้งผู้รักษาราชการแทนผู้อำนวยการสถานศึกษาที่ถูกต้องสนองตอบความต้องการของหน่วยงาน และเป็นไปตามหลักธรรมาภิบาล

3. ขอบเขตของงาน

การแต่งตั้งข้าราชการในสถานศึกษาเป็นผู้รักษาราชการแทนกรณีผู้อำนวยการสถานศึกษาและรองผู้อำนวยการสถานศึกษาไม่สามารถปฏิบัติราชการได้ เป็นการชั่วคราวหรือเป็นการล่องหน้า

4. คำจำกัดความ

-

5. ขั้นตอนการปฏิบัติงาน

5.1 ระดับสถานศึกษา

ผู้อำนวยการสถานศึกษาพิจารณาข้าราชการในสถานศึกษาคนใดคนหนึ่งที่มีความเหมาะสมเสนอให้ผู้อำนวยการสำนักงานเขตพื้นที่การศึกษา แต่งตั้งเป็นผู้รักษาราชการแทนโดยแสดงเหตุผลและระยะเวลาในการรักษาราชการแทน

5.2 ระดับเขตพื้นที่การศึกษา

1. พิจารณาความเหมาะสมข้าราชการที่สถานศึกษาเสนอเพื่อแต่งตั้งเป็นผู้รักษาราชการแทน
2. ผู้อำนวยการเขตพื้นที่การศึกษาสั่งแต่งตั้งเป็นผู้รักษาราชการแทนผู้อำนวยการสถานศึกษา

6. Flow Chart การปฏิบัติงาน

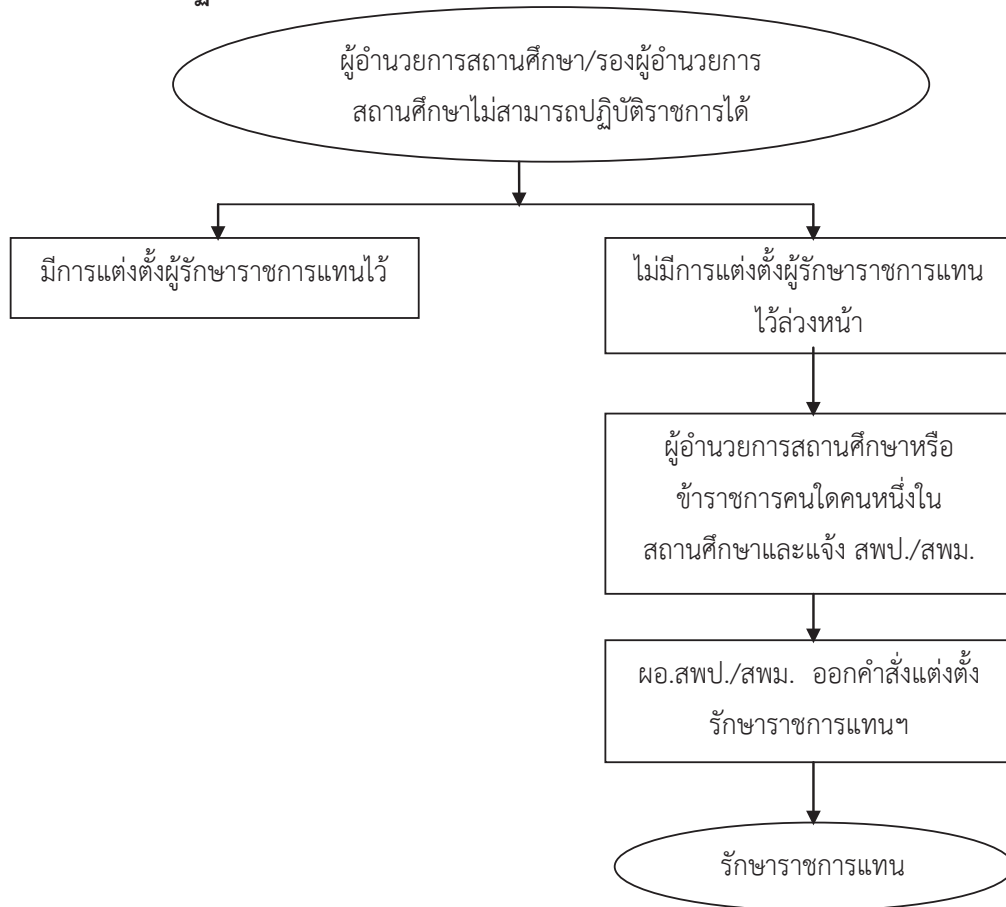

7. แบบฟอร์มที่ใช้

คำสั่งแต่งตั้งผู้รักษาราชการแทนผู้อำนวยการโรงเรียน (ตัวอย่างตามภาคผนวก)

8. เอกสาร/หลักฐานอ้างอิง

พระราชบัญญัติระเบียบบริหารราชการกระทรวงศึกษาธิการ พ.ศ. 2546 มาตรา 54 ในกรณีที่ไม่มีผู้ดำรงตำแหน่งผู้อำนวยการสถานศึกษา หรือมีแต่ไม่อาจปฏิบัติราชการได้ให้รองผู้อำนวยการสถานศึกษารักษาราชการแทน ถ้ามีรองผู้อำนวยการสถานศึกษาหลายคนให้ผู้อำนวยการสำนักงานเขตพื้นที่การศึกษาแต่งตั้งรองผู้อำนวยการสถานศึกษาคนใดคนหนึ่งรักษาราชการแทนถ้าไม่มีผู้ดำรงตำแหน่งรองผู้อำนวยการสถานศึกษาหรือมีแต่ไม่สามารถปฏิบัติราชการได้ให้ผู้อำนวยการสำนักงานเขตพื้นที่การศึกษาแต่งตั้งข้าราชการในสถานศึกษาคนใดคนหนึ่งเป็นผู้รักษาราชการแทนก็ได้

ข้อสังเกตในระดับการปฏิบัติ

1. กรณีมีรองผู้อำนวยการสถานศึกษาหลายคน ให้ผู้อำนวยการสถานศึกษาเสนอรองผู้อำนวยการสำนักงานเขตพื้นที่การศึกษาที่จะแต่งตั้งเป็นผู้รักษาราชการแทนเรียงตามลำดับไว้หรือ

2. กรณีมีรองผู้อำนวยการสถานศึกษาคนเดียว จะขอแต่งตั้งข้าราชการในสถานศึกษาคนใดคนหนึ่งหรือหลายคนในสถานศึกษาเป็นผู้รักษาราชการแทนไว้เป็นการล่วงหน้าก็ได้
3. กรณีไม่มีรองผู้อำนวยการสถานศึกษาให้ผู้อำนวยการสถานศึกษาเสนอแต่งตั้งข้าราชการคนใดคนหนึ่งหรือหลายคนในสถานศึกษาเป็นผู้รักษาราชการแทนเรียงตามลำดับไว้เป็นการล่วงหน้าก็ได้
4. เพื่อความคล่องตัวในการบริหารงานภายในสถานศึกษาผู้อำนวยการสำนักงานเขตพื้นที่การศึกษา อาจจะมีคำสั่งมอบอำนาจให้ผู้อำนวยการสถานศึกษามีคำสั่งแต่งตั้งผู้รักษาราชการแทนผู้อำนวยการสถานศึกษาได้

9. สรุปมาตรฐานกระบวนการดำเนินงาน งานแต่งตั้งผู้รักษาการแทนผู้อำนวยการสถานศึกษา

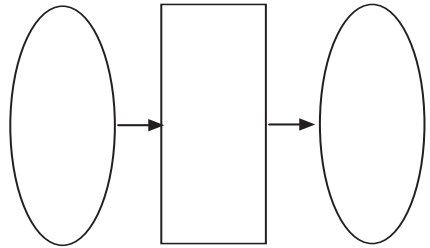
ชื่องาน	งานแต่งตั้งผู้รักษาการแทนผู้อำนวยการสถานศึกษา	ส่วนราชการ	กลุ่มบริหารงานบุคคล	สพท. สพฐ.	รหัสเอกสาร
ตัวชี้วัดที่สำคัญของกระบวนการ เพื่อเป็นแนวปฏิบัติการจัดตั้งผู้รักษาการแทนผู้อำนวยการสถานศึกษาที่ถูกต้อง สนองตอบความต้องการของหน่วยงานและเป็นไปตามหลักธรรมาภิบาล					
ลำดับที่	ผังขั้นตอนการดำเนินงาน	รายละเอียดงาน	เวลาดำเนินการ	มาตรฐานคุณภาพงาน	ผู้รับผิดชอบ
1.		ผู้อำนวยการสถานศึกษาพิจารณาเรื่องผู้ดำรงตำแหน่งผู้อำนวยการสถานศึกษาหรือข้าราชการคนใดคนหนึ่งที่มีความเหมาะสมต่อ ผอ.สพท./สพม.			โรงเรียน
2.		ผอ.สพท. ออกคำสั่งแต่งตั้ง			สพท.
3.		แจ้งรักษาการแทน			สพท./โรงเรียน

คำอธิบายสัญลักษณ์ผังขั้นตอน  จุดเริ่มต้นหรือสิ้นสุดกระบวนการ  กิจกรรมงานหรือการปฏิบัติ  การตัดสินใจ  ทิศทางหรือการเคลื่อนไหวของงาน  จุดเชื่อมต่อระหว่างหน้า(ถ้าไม่ภายใน ๑ หน้า)



ประเภทเอกสาร : คู่มือขั้นตอนการดำเนินงาน

ชื่อเอกสาร : งานแต่งตั้งผู้รักษาราชการแทนผู้อำนวยการ
สำนักงานเขตพื้นที่การศึกษา

1. ชื่อกระบวนการงาน

งานแต่งตั้งผู้รักษาราชการแทนผู้อำนวยการสำนักงานเขตพื้นที่การศึกษา

2. วัตถุประสงค์

เพื่อเป็นแนวปฏิบัติการแต่งตั้งผู้รักษาราชการแทนผู้อำนวยการสำนักงานเขตพื้นที่การศึกษา ที่ถูกต้อง สอดคล้องความต้องการของหน่วยงาน และเป็นไปตามหลักธรรมาภิบาล

3. ขอบเขตของงาน

การรักษาราชการแทนเป็นการให้ข้าราชการที่ดำรงตำแหน่งมีอำนาจและความรับผิดชอบในตำแหน่งนั้นเป็นการชั่วคราว ในกรณีที่ไม่มีผู้ดำรงตำแหน่งผู้อำนวยการสำนักงานเขตพื้นที่การศึกษา หรือมีแต่ไม่อาจปฏิบัติหน้าที่ราชการได้ ให้พิจารณารองผู้อำนวยการสำนักงานเขตพื้นที่การศึกษา หรือผู้ดำรงตำแหน่งอื่นเป็นผู้รักษาราชการแทนตามพระราชบัญญัติระเบียบบริหารราชการกระทรวงศึกษาธิการ พ.ศ. 2546

4. คำจำกัดความ

-

5. ขั้นตอนการปฏิบัติงาน

5.1 กรณีมีรองผู้อำนวยการสำนักงานเขตพื้นที่การศึกษาหลายคน

1) สำนักงานเขตพื้นที่การศึกษาเรียงลำดับตามความเหมาะสม

2) ผู้อำนวยการสำนักงานเขตพื้นที่การศึกษา สั่งแต่งตั้งรักษาราชการแทน

(คำสั่งสำนักงานคณะกรรมการการศึกษาขั้นพื้นฐาน ที่ 291/2547) โดยพิจารณาแต่งตั้งรองผู้อำนวยการคนใดคนหนึ่งที่เหมาะสม หรือพิจารณาเรียงลำดับไว้เป็นการล่วงหน้า

5.2 กรณีไม่มีรองผู้อำนวยการสำนักงานเขตพื้นที่การศึกษา หรือมีแต่ไม่สามารถปฏิบัติราชการแทนได้ สำนักงานเขตพื้นที่การศึกษาเสนอข้าราชการในเขตพื้นที่การศึกษา ซึ่งดำรงตำแหน่งเทียบเท่ารองผู้อำนวยการสำนักงานเขตพื้นที่การศึกษาหรือดำรงตำแหน่งไม่ต่ำกว่าผู้อำนวยการสถานศึกษา หรือเทียบเท่าขึ้นไป

5.3 ผู้อำนวยการสำนักงานเขตพื้นที่การศึกษาสั่งแต่งตั้ง รักษาราชการแทน (ตามคำสั่งสำนักงานคณะกรรมการการศึกษาขั้นพื้นฐาน ที่ 291/2547)

6. Flow Chart การปฏิบัติงาน

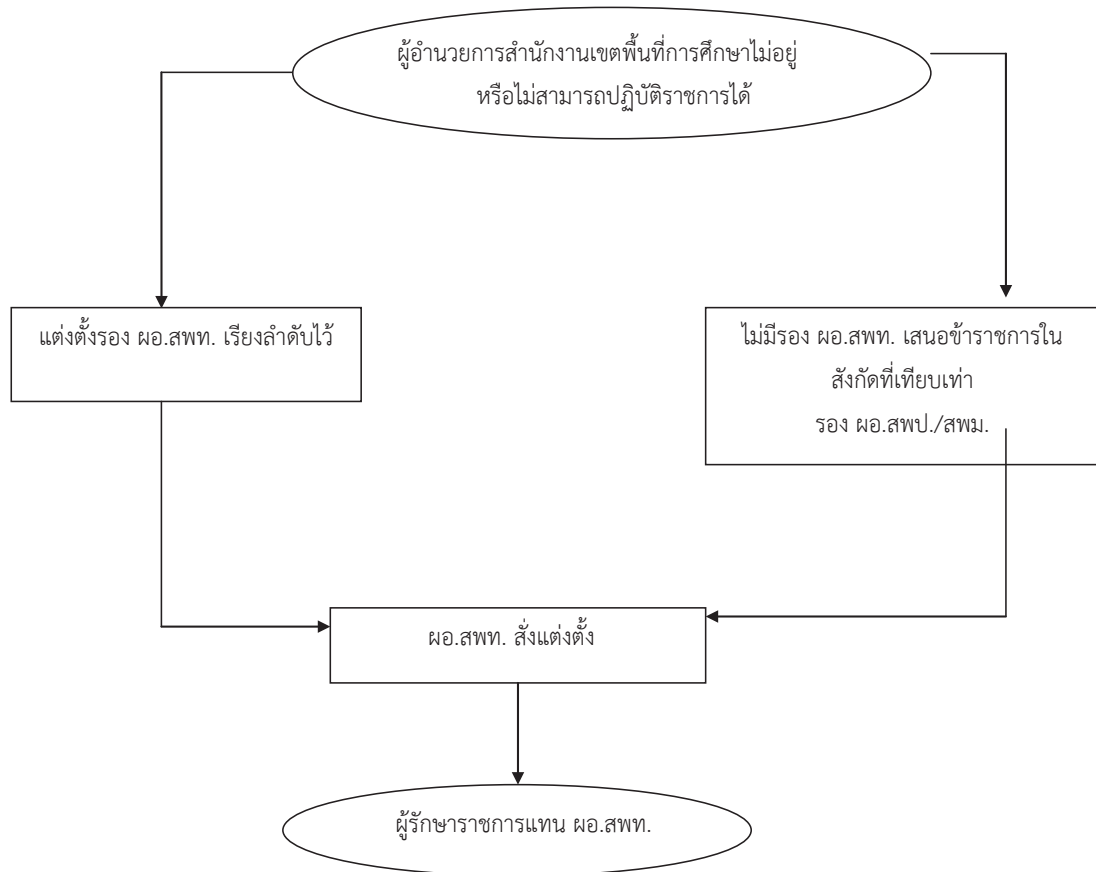

7. แบบฟอร์มที่ใช้

8. เอกสาร/หลักฐานอ้างอิง

8.1 พระราชบัญญัติระเบียบบริหารราชการกระทรวงศึกษาธิการ พ.ศ. 2546 มาตรา 53 ในกรณีที่ไม่มีผู้ดำรงตำแหน่งผู้อำนวยการสำนักงานเขตพื้นที่การศึกษา หรือมีแต่ไม่อาจปฏิบัติหน้าที่ราชการ ได้ให้รองผู้อำนวยการสำนักงานเขตพื้นที่การศึกษารักษาราชการแทน ถ้ามีรองผู้อำนวยการสำนักงานเขตพื้นที่การศึกษาหลายคน ให้เลขาธิการคณะกรรมการการศึกษาขั้นพื้นฐานแต่งตั้งรองผู้อำนวยการสำนักงานเขตพื้นที่การศึกษา หรือมีแต่ไม่อาจปฏิบัติหน้าที่ราชการได้ ให้เลขาธิการคณะกรรมการการศึกษาขั้นพื้นฐาน แต่งตั้งข้าราชการในเขตพื้นที่การศึกษา ซึ่งดำรงตำแหน่งเทียบเท่า

รองผู้อำนวยการสำนักงานเขตพื้นที่การศึกษาหรือตำแหน่งไม่ต่ำกว่าผู้อำนวยการสถานศึกษา หรือเทียบเท่า ขึ้นไปคนหนึ่งเป็นผู้รักษาราชการแทนก็ได้

8.2 คำสั่งสำนักงานคณะกรรมการการศึกษาขั้นพื้นฐาน ที่ 291/2547 เรื่อง มอบอำนาจ แต่งตั้งผู้รักษาราชการแทนผู้อำนวยการสำนักงานเขตพื้นที่การศึกษา สั่ง ณ วันที่ 21 มกราคม 2547 ให้ รองผู้อำนวยการสำนักงานเขตพื้นที่การศึกษา ปฏิบัติราชการแทนเลขาธิการคณะกรรมการการศึกษาขั้นพื้นฐาน มีอำนาจแต่งตั้งผู้รักษาราชการแทนผู้อำนวยการสำนักงานเขตพื้นที่การศึกษา กรณีมีรองผู้อำนวยการ สำนักงานเขตพื้นที่การศึกษาหลายคน และกรณีไม่มีผู้ดำรงตำแหน่งรองผู้อำนวยการสำนักงานเขตพื้นที่ การศึกษาหรือมีแต่ไม่อาจปฏิบัติราชการได้

ข้อสังเกตในระดับการปฏิบัติ

1. ผู้อำนวยการสำนักงานเขตพื้นที่การศึกษาพิจารณาจัดลำดับความเหมาะสมของรอง ผู้อำนวยการสำนักงานเขตพื้นที่การศึกษา
2. การเสนอแต่งตั้งข้าราชการในสำนักงานเขตพื้นที่การศึกษาสามารถเสนอได้ทั้งผู้ดำรง ตำแหน่งข้าราชการครูหรือบุคลากรทางการศึกษา

9. สรุปมาตรฐานงาน งานแต่งตั้งผู้รักษาการแทนผู้อำนวยการสำนักงานเขตพื้นที่การศึกษา

ชื่องาน	งานแต่งตั้งผู้รักษาการแทนผู้อำนวยการสำนักงานเขตพื้นที่การศึกษา	ส่วนราชการ	กลุ่มบริหารงานบุคคล	สพท. สพฐ.	รหัสเอกสาร	
<p>ตัวชี้วัดที่สำคัญของกระบวนการ</p> <p>เพื่อเป็นแนวปฏิบัติการแต่งตั้งผู้รักษาการแทน ผอ.สพท./สพม. ที่ถูกต้อง สนองตอบความต้องการของหน่วยงานและปฏิบัติตามหลักการมาภิบาล</p>						
ลำดับที่	ผังขั้นตอนการดำเนินงาน	รายละเอียดงาน	เวลาดำเนินการ	มาตรฐานคุณภาพงาน	ผู้รับผิดชอบ	
1.	<pre> graph LR A([]) --> B[] B --> C[] C --> D([]) </pre>	กรณีมีรอง ผอ.สพท./สพม. หลายนคน ต้องเรียงลำดับตามความเหมาะสม โดย ผอ.สพท./สพม. ส่งแต่งตั้งรักษาการแทน (ตามคำสั่ง สพฐ. ที่ 291/2547)			สพท.	
2.		กรณีไม่มีรอง ผอ.สพท./สพม. หรือมีแต่ไม่สามารถปฏิบัติราชการแทนได้ให้เสนอชื่อข้าราชการเขตซึ่งดำรงตำแหน่งเทียบเท่า			สพท.	
3.		ผอ.สพท. ส่งแต่งตั้ง				
4.		ผู้รักษาการแทน ผอ.สพท.				





ประเภทเอกสาร : คู่มือขั้นตอนการดำเนินงาน

ชื่อเอกสาร : งานตัดโอนตำแหน่งข้าราชการครูและบุคลากร
ทางการศึกษา ลูกจ้างประจำในสถานศึกษา
ที่ถ่ายโอนไปสังกัดองค์กรปกครองส่วนท้องถิ่น

1. ชื่อกระบวนงาน

งานตัดโอนตำแหน่งข้าราชการครูและบุคลากรทางการศึกษา ลูกจ้างประจำในสถานศึกษา ที่ถ่ายโอนไปสังกัดองค์กรปกครองส่วนท้องถิ่น

2. วัตถุประสงค์

เพื่อเป็นแนวปฏิบัติการตัดโอนตำแหน่งข้าราชการครูและบุคลากรทางการศึกษา ลูกจ้างประจำในสถานศึกษาที่ถ่ายโอนไปสังกัดองค์กรปกครองส่วนท้องถิ่นที่ถูกต้อง สอดคล้องความต้องการของหน่วยงาน และเป็นไปตามหลักธรรมาภิบาล

3. ขอบเขตของงาน

พระราชบัญญัติกำหนดแผนและขั้นตอนการกระจายอำนาจ ให้แก่องค์กรปกครองส่วนท้องถิ่น พ.ศ. 2542 และมติคณะรัฐมนตรี เมื่อวันที่ 8 พฤศจิกายน 2548 ในการถ่ายโอนบุคลากรทางการศึกษาให้แก่องค์กรปกครองส่วนท้องถิ่น ให้มีการถ่ายโอนตามภารกิจ ดังนี้

1. การถ่ายโอนด้านการจัดการศึกษาและทรัพย์สินของสถานศึกษา
2. การถ่ายโอนบุคลากรทางการศึกษา ได้แก่ ข้าราชการครูและบุคลากรทางการศึกษา

ลูกจ้างประจำ และลูกจ้างชั่วคราว (จากเงินงบประมาณโดยการโอนไปสังกัดองค์กรปกครองส่วนท้องถิ่น ต้องเป็นไปด้วยความสมัครใจ

4. คำจำกัดความ

5. ขั้นตอนการปฏิบัติงาน

5.1 การตัดโอนข้าราชการครูและบุคลากรทางการศึกษา

5.1.1 กรณีสมัครใจโอนไปสังกัดองค์กรปกครองส่วนท้องถิ่น

1) สพท. จัดทำบัญชีรายละเอียดตำแหน่ง อัตราเงินเดือนและเงินเพิ่มอื่นๆ ที่จ่ายควบกับเงินเดือน ตำแหน่งว่าง (ถ้ามี) จะต้องโอนไปได้ไม่เกินจำนวนครูตามเกณฑ์ที่ ก.ค.ศ. กำหนด กรณีตำแหน่งว่างให้ตัดโอนอัตราเงินเดือนในขั้นต่ำของระดับ

2) สพท.แจ้งองค์กรปกครองส่วนท้องถิ่น (อบจ. , เทศบาล. , อบต.) ให้มีคำสั่งรับโอน

3) สพท.มีคำสั่งให้โอนข้าราชการครูและบุคลากรทางการศึกษาไปสังกัด องค์กรปกครองส่วนท้องถิ่น (อบจ. , เทศบาล. , อบต. แล้วแต่กรณี) โดยมีผลวันเดียวกันกับวันที่องค์กรปกครองส่วนท้องถิ่นมีคำสั่งรับโอน

4) สพท. จัดทำบัญชีรายละเอียดการตัดโอนตำแหน่งและอัตราเงินเดือนของ ข้าราชการครูและบุคลากรทางการศึกษาในสังกัด สำนักงานคณะกรรมการการศึกษาขั้นพื้นฐาน ที่โอนไป สังกัดองค์กรปกครองส่วนท้องถิ่นให้สำนักงานคณะกรรมการการศึกษาขั้นพื้นฐานดำเนินการ เพื่อทำความเข้าใจกับสำนักงานงบประมาณ ในการตัดโอนวงเงินงบประมาณ ไปตั้งจ่ายที่องค์กรปกครองส่วนท้องถิ่น

5) สพท. ได้รับทราบผลการพิจารณาจากสำนักงานคณะกรรมการการศึกษาขั้นพื้นฐาน แล้วให้ทำหนังสือรับรองเงินเดือนครั้งสุดท้ายไปองค์กรปกครองส่วนท้องถิ่นพร้อมทั้งแจ้งผู้รับผิดชอบงานข้อมูลของ สพท. ปรับฐานข้อมูลบุคลากรภาครัฐ หากสถานศึกษาเป็นหน่วยเบิกให้แจ้งกรมบัญชีกลาง เพื่อให้ยกเลิกการใช้จ่ายสิทธิค่ารักษาพยาบาล

5.1.2. กรณีไม่สมัครใจโอนไปสังกัดองค์กรปกครองส่วนท้องถิ่น

1) ข้าราชการครูและบุคลากรทางการศึกษาที่ไม่สมัครใจไปสังกัดองค์กรปกครองส่วนท้องถิ่น ให้ สพท. ขออนุมัติ อ.ก.ค.ศ. เขตพื้นที่การศึกษา ตัดโอนตำแหน่งและอัตราเงินเดือนตามตัวไปกำหนดที่สถานศึกษาแห่งอื่นใน สพท. ที่มีอัตราค่าจ้างต่ำกว่าเกณฑ์ที่ ก.ค.ศ. กำหนด

2) สพท. เสนอสำนักงาน ก.ค.ศ. เพื่อขออนุมัติตัดโอน

3) หากเป็นกรณีขอย้ายไปต่างสำนักงานเขตพื้นที่การศึกษา ให้ อ.ก.ค.ศ. พื้นที่การศึกษา ต้นทางประสาน อ.ก.ค.ศ. พื้นที่การศึกษาปลายทางเพื่อขออนุมัติ อ.ก.ค.ศ. เขตพื้นที่การศึกษา พร้อมเอกสารที่เกี่ยวข้องเสนอ สำนักงาน ก.ค.ศ. เพื่ออนุมัติตัดโอนตำแหน่งต่อไป

5.2 การตัดโอนลูกจ้างประจำ

5.2.1 กรณีสมัครใจโอนไปสังกัด องค์กรปกครองส่วนท้องถิ่น

1) สพท. จัดทำบัญชีรายชื่อ และรายละเอียดตัดโอนตำแหน่ง และอัตราค่าจ้างส่งสำนักงานคณะกรรมการการศึกษาขั้นพื้นฐาน เพื่อขออนุมัติ ก.พ. และทำความเข้าใจกับสำนักงานงบประมาณ ในการขอตัดโอนวงเงินงบประมาณ ให้องค์กรปกครองส่วนท้องถิ่น

2) สำนักงานคณะกรรมการการศึกษาขั้นพื้นฐาน แจ้งผลเพื่อให้ สพท. แจ้งองค์กรปกครองส่วนท้องถิ่น (อบจ. , เทศบาล. , อบต.) ให้มีคำสั่งรับโอน และ สพท. มีคำสั่งให้โอนลูกจ้างประจำ โดยมีผลวันเดียวกัน

5.2.2 กรณีไม่สมัครใจโอนไปองค์กรปกครองส่วนท้องถิ่น

ให้ สพท. พิจารณาตัดโอนตำแหน่งและอัตราค่าจ้างของลูกจ้างประจำตามตัวไปกำหนดในสถานศึกษาแห่งอื่นที่ขาดอัตราค่าจ้าง

5.2.3 กรณีการตัดโอนตำแหน่งและอัตราค่าตอบแทนพนักงานราชการในสถานศึกษาไปสังกัดองค์กรปกครองส่วนท้องถิ่นไม่สามารถทำได้ และให้ยกเลิกสัญญาจ้าง เนื่องจากภารกิจของสถานศึกษาได้มีการโอนสังกัดองค์กรปกครองส่วนท้องถิ่นแล้ว จึงให้การปฏิบัติราชการสิ้นสุดลง

6. Flow Chart การปฏิบัติงาน

6.1 กรณีข้าราชการครูและบุคลากรทางการศึกษา

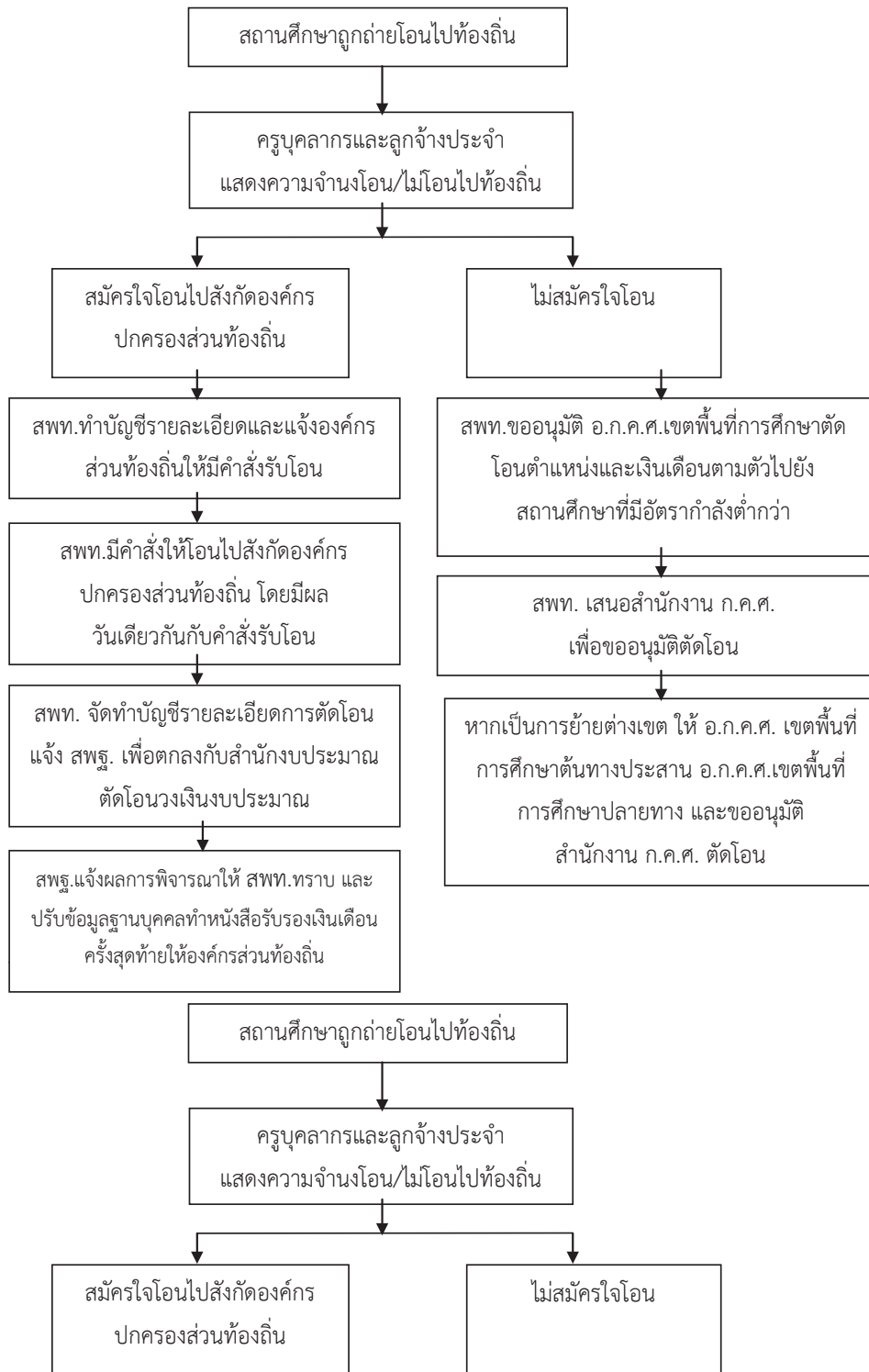

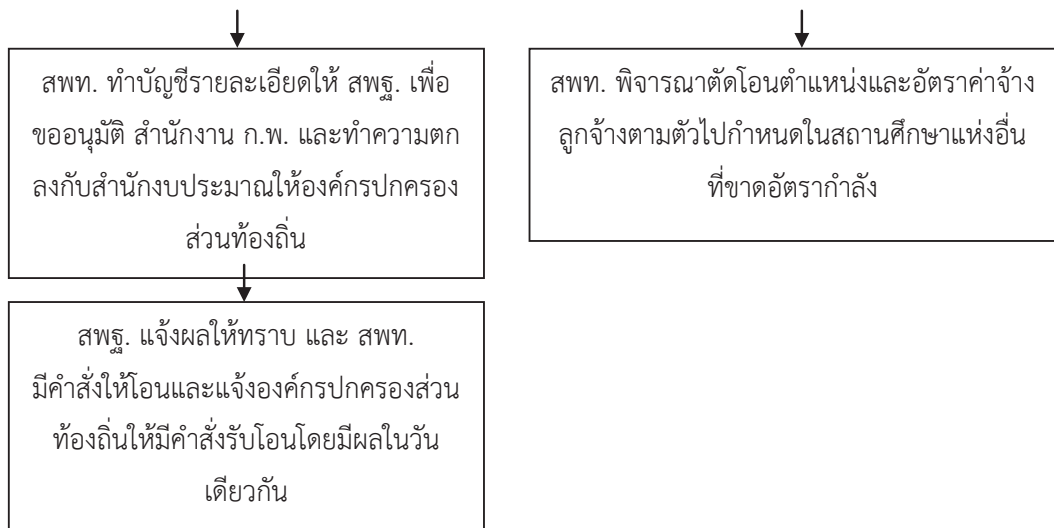

หมายเหตุ สพท.ต้องยกเลิกการใช้สิทธิ์ค่ารักษาพยาบาล สำหรับโอนไปสังกัด อปท.

7. แบบฟอร์มที่ใช้

7.1 คำสั่งให้โอนข้าราชการครูและบุคลากรทางการศึกษา

7.2 คำสั่งให้โอนลูกจ้างประจำ (ตัวอย่างตามภาคผนวก)

8. เอกสาร/หลักฐานอ้างอิง

8.1 พระราชบัญญัติกำหนดแผนและขั้นตอนการกระจายอำนาจให้แก่องค์กรปกครองส่วนท้องถิ่น พ.ศ. 2542 มาตรา 12, 13, 16, 17, 30

8.2 พระราชบัญญัติระเบียบข้าราชการครูและบุคลากรทางการศึกษา พ.ศ. 2547 และที่แก้ไขเพิ่มเติม (ฉบับที่ 2) พ.ศ. 2551 มาตรา 53, 57

8.3 ประกาศกระทรวงศึกษาธิการ เรื่อง วิธีการและเงื่อนไขแสดงถึงความสมัครใจให้โอนสถานศึกษาขึ้นพื้นฐาน ไปสังกัดองค์กรปกครองส่วนท้องถิ่น พ.ศ. 2549

8.3 หนังสือสำนักงานคณะกรรมการการศึกษาขั้นพื้นฐาน ที่ ศธ 04009/ว.6584 ลงวันที่ 10 มิถุนายน 2551

8.5 มติคณะรัฐมนตรี เมื่อวันที่ 8 พฤศจิกายน 2548

8.6 หนังสือสำนักเลขาธิการคณะรัฐมนตรี ด่วนที่สุด ที่ นร 0504/ว(ล) 16666 ลงวันที่ 10 พฤศจิกายน 2548 มติคณะกรรมการการกระจายอำนาจให้แก่องค์กรปกครองส่วนท้องถิ่น ในการประชุมครั้งที่ 2/2549 เมื่อวันที่ 15 มีนาคม 2549

8.7 ระเบียบกระทรวงการคลังว่าด้วยลูกจ้างประจำของส่วนราชการ พ.ศ. 2537

8.8 หนังสือสำนักงาน ก.พ. ที่ นร 1008/ว5 ลงวันที่ 27 กุมภาพันธ์ 2547

8.9 หนังสือสำนักงาน ก.พ. ด่วนที่สุด ที่ นร 1008.3.3/88 ลงวันที่ 9 กุมภาพันธ์ 2550

8.10 คำสั่งสำนักงานคณะกรรมการการศึกษาขั้นพื้นฐาน ที่1663/2547 สั ง ญ วันที่ 20 พฤษภาคม พ.ศ. 2547 เรื่อง มอบอำนาจการบริหารอัตรากำลังลูกจ้างประจำ

8.11 หนังสือสำนักงานคณะกรรมการการศึกษาขั้นพื้นฐาน ที่ ศธ 04009/17217 ลงวันที่ 26 ธันวาคม 2550 เรื่อง การโอนพนักงานราชการไปสังกัดองค์กรปกครองท้องถิ่น

8.12 ระเบียบสำนักนายกรัฐมนตรีว่าด้วยพนักงานราชการ พ.ศ. 2547

ข้อสังเกตในระดับการปฏิบัติ

1. การโอนไปองค์กรปกครองส่วนท้องถิ่น ต้องเป็นไปด้วยความสมัครใจ

2. การโอนพนักงานราชการ ลูกจ้างชั่วคราว (จากเงินงบประมาณ) มาสามารถทำได้

การตัดโอนพนักงานราชการในสถานศึกษาที่โอนไปสังกัดองค์กรปกครองส่วนท้องถิ่นไม่สามารถทำได้ และให้ยกเลิกสัญญาจ้าง แต่หากประสงค์ไปปฏิบัติราชการที่องค์กรปกครองส่วนท้องถิ่นจะต้องยกเลิกสัญญาจ้างและเสนอรายชื่อไปองค์กรปกครองส่วนท้องถิ่นเข้ารับการประเมิน เพื่อจ้างเป็นพนักงานท้องถิ่น

9. สรุปมาตรฐานกระบวนการเรียน งานตัดโอนตำแหน่งข้าราชการครูและบุคลากรทางการศึกษา ลูกจ้างประจำในสถานศึกษาที่ถ่ายโอนไปสังกัดองค์กรปกครองส่วนท้องถิ่น

ชื่องาน งานตัดโอนตำแหน่งข้าราชการครูและบุคลากรทางการศึกษา ลูกจ้างประจำในสถานศึกษาที่ ส่วนราชการ กลุ่มบริหารงานบุคคล สพท. สพฐ. รหัสเอกสาร ถ่ายโอนไปสังกัดองค์กรปกครองส่วนท้องถิ่น		ส่วนราชการ กลุ่มบริหารงานบุคคล สพท. สพฐ. รหัสเอกสาร					
<p>ตัวชี้วัดที่สำคัญของกระบวนการ</p> <p>เพื่อเป็นแนวปฏิบัติในการตัดโอนตำแหน่งข้าราชการครูและบุคลากรทางการศึกษา ลูกจ้างประจำในสถานศึกษาที่ถ่ายโอนไปสังกัดองค์กรปกครองส่วนท้องถิ่นที่ถูกต้อง</p> <p>สนองตอบความต้องการของหน่วยงานและเป็นไปตามหลักกรรมภิบาล</p>							
ลำดับที่	ผังขั้นตอนการดำเนินงาน	รายละเอียดงาน	เวลาดำเนินการ	มาตรฐานคุณภาพงาน	ผู้รับผิดชอบ	หมายเหตุ	
1.	<pre> graph LR Start([Start]) --> Step1[] Step1 --> Decision{ } Decision --> Step2[] Step2 --> End([End]) </pre>	ครูบุคลากรและลูกจ้างประจำแสดงความจำนงโอน			สพท.		
2.		สพท./สพม. ทำบัญชีรายละเอียดและแจ้งองค์กรส่วนท้องถิ่นให้มีคำสั่งรับโอน				สพท.	
3.		สพท./สพม. โดยอนุมัติ อ.ก.ค.ศ.เขตฯ มีคำสั่งให้โอนไปสังกัดองค์กรปกครองส่วนท้องถิ่นโดยมีผลวันเดียวกันกับคำสั่งรับโอน				สพท.	
4.		จัดทำบัญชีรายละเอียดการตัดโอนแจ้ง สพฐ.				สพท.	
5.		สพฐ.แจ้งผลการพิจารณาให้ สพท.ทราบ และปรับข้อมูลฐานบุคคลทำหนังสือรับรองเงินเดือนครั้งสุดท้ายให้องค์กรส่วนท้องถิ่น				สพท.	

คำอธิบายสัญลักษณ์ผังขั้นตอน จุดเริ่มต้นหรือสิ้นสุดกระบวนการ กิจกรรมงานหรือการปฏิบัติ การตัดสินใจ ทิศทางหรือการเคลื่อนไหวของงาน จุดเชื่อมต่อระหว่างหน้าถัดไป (หน้า)



ประเภทเอกสาร : คู่มือขั้นตอนการดำเนินงาน

ชื่อเอกสาร : งานทดลองปฏิบัติหน้าที่ราชการของข้าราชการครู
และบุคลากรทางการศึกษาตามมาตรา 38 ค (2)

1. ชื่อกระบวนงาน

งานทดลองปฏิบัติหน้าที่ราชการของข้าราชการครูและบุคลากรทางการศึกษาตามมาตรา 38 ค (2)

2. วัตถุประสงค์

เพื่อเป็นแนวปฏิบัติกรทดลองปฏิบัติหน้าที่ราชการของข้าราชการครูและบุคลากรทางการศึกษาตามมาตรา 38 ค (2) ที่ถูกต้อง สอดคล้องต่อความต้องการของหน่วยงาน และเป็นไปตามหลักธรรมาภิบาล

3. ขอบเขตของงาน

ให้นำกฎ ก.พ.ฉบับที่ 21 (พ.ศ. 2542) เรื่อง การประเมินการทดลองปฏิบัติหน้าที่ราชการมาใช้กับบุคลากรทางการศึกษาอื่น ตามมาตรา 38 ค. (2) โดยกำหนดให้มีการพิจารณาประเมินผลการทดลองปฏิบัติหน้าที่ราชการในรูปคณะกรรมการ ให้มีการดูแลผู้ทดลองปฏิบัติงาน เปิดโอกาสให้ผู้ทดลองปฏิบัติหน้าที่ราชการที่มีผลการปฏิบัติงานต่ำกว่ามาตรฐาน หรือเกณฑ์ที่กำหนดได้ปรับปรุงตนเอง กำหนดการนับระยะเวลาทดลองปฏิบัติหน้าที่ให้ชัดเจนยิ่งขึ้น ซึ่งมอบอำนาจให้ส่วนราชการเป็นผู้พิจารณากำหนดรายการประเมิน วิธีการประเมินและมาตรฐานหรือเกณฑ์การประเมินผลการปฏิบัติหน้าที่ราชการตามความเหมาะสม ประกอบด้วยความรู้ที่ใช้ในการปฏิบัติหน้าที่ ความสามารถในการปฏิบัติงาน ปริมาณงาน คุณภาพของงาน ความอดุสาหะ ความรับผิดชอบ ความสามารถในการปฏิบัติงานร่วมกับผู้อื่น ความสนใจที่จะพัฒนาตนเอง คุณธรรม การปฏิบัติตนตามกรอบจรรยาบรรณ และการรักษาวินัย

4. คำจำกัดความ

5. ขั้นตอนการปฏิบัติงาน

5.1 การดำเนินการของคณะกรรมการการประเมินผลการทดลองปฏิบัติหน้าที่ราชการ ประกอบด้วย ประธานกรรมการ 1 คน และกรรมการอีก 2 คน รวม 3 คน ใน 3 คน อย่างน้อยต้องแต่งตั้งจากผู้มีหน้าที่ดูแลการทดลองปฏิบัติหน้าที่ราชการ 1 คน และข้าราชการผู้ที่เกี่ยวข้องกับการปฏิบัติงานของผู้ทดลองปฏิบัติหน้าที่ราชการ 1 คน ทำหน้าที่ประเมินผลการทดลองปฏิบัติหน้าที่ราชการของผู้ทดลองปฏิบัติหน้าที่ราชการตามรายการประเมิน วิธีการประเมินและมาตรฐานหรือเกณฑ์การประเมินตามแบบประเมินผลการทดลองปฏิบัติหน้าที่ราชการ ที่สำนักงานคณะกรรมการการศึกษาขั้นพื้นฐานกำหนด คือ

5.1.1 ประเมินผลการทดลองปฏิบัติหน้าที่ราชการครั้งที่ 1 เมื่อผู้ทดลองปฏิบัติหน้าที่ราชการได้ทดลองปฏิบัติหน้าที่ราชการมาแล้วเป็นเวลา 3 เดือน หากปรากฏว่า

1) ผลการประเมินต่ำกว่าเกณฑ์หรือมาตรฐานที่กำหนด ประธานกรรมการประเมินผลการทดลองปฏิบัติหน้าที่ราชการ รายงานผู้มีอำนาจสั่งบรรจุ ตามแบบหมายเลข 1

2) ผลการประเมินไม่ต่ำกว่าเกณฑ์หรือมาตรฐานที่กำหนด ให้เก็บผลการประเมินดังกล่าวไว้ แล้วประเมินอีกครั้งหนึ่ง เมื่อทดลองปฏิบัติหน้าที่ครบ 6 เดือน

3) ประเมินผลการทดลองปฏิบัติหน้าที่ราชการครั้งที่ 2 เมื่อผู้ทดลองปฏิบัติหน้าที่ราชการทดลองปฏิบัติหน้าที่ราชการครบ 6 เดือนแล้ว ไม่ว่าจะผลการประเมินจะต่ำหรือไม่ต่ำกว่าเกณฑ์หรือมาตรฐานที่กำหนด ให้ประธานกรรมการประเมินผลการทดลองปฏิบัติหน้าที่ราชการการรายงานผู้มีอำนาจสั่งบรรจุตามแบบหมายเลข 1 ทุกกรณี

5.1.2 ในกรณีที่คณะกรรมการการประเมินผลการทดลองปฏิบัติหน้าที่ราชการ พิจารณาเห็นว่าไม่อาจพิจารณาประเมินผลการทดลองปฏิบัติหน้าที่ราชการแต่ละครั้งได้อย่างชัดเจน เนื่องจากผู้ทดลองปฏิบัติหน้าที่ราชการได้ลาราชการ ดังนี้

- 1) ลาคลอดบุตร
- 2) ลาป่วยจำเป็นต้องรักษาตัวเป็นเวลานาน
- 3) ลาป่วยเพราะประสบอันตรายในขณะที่ปฏิบัติราชการตามหน้าที่หรือ

ในขณะที่เดินทางไปหรือกลับจากปฏิบัติราชการตามหน้าที่

- 4) ลาเข้ารับการตรวจเลือกหรือเข้ารับการเตรียมพล

คณะกรรมการประเมินผลการทดลองปฏิบัติหน้าที่ราชการ จะประเมินผลรวมเมื่อผู้นั้นทดลองปฏิบัติหน้าที่ราชการครบ 6 เดือนแล้วก็ได้

5.1.3 ในกรณีที่ผู้มีอำนาจสั่งบรรจุ ได้รับรายงานผลการ ว่าผู้ทดลองปฏิบัติหน้าที่ราชการมีผลการประเมินต่ำกว่าเกณฑ์หรือมาตรฐานที่กำหนดแล้ว เห็นควรให้ขยายเวลาการทดลองปฏิบัติหน้าที่ราชการของผู้นั้นไปอีก 3 เดือน คณะกรรมการประเมินผลการทดลองปฏิบัติหน้าที่ราชการจะต้องประเมินอีกครั้งหนึ่ง เมื่อสิ้นสุดระยะเวลาที่ขยายดังกล่าว แล้วให้ประธานกรรมการประเมินผลการทดลองปฏิบัติหน้าที่ราชการการรายงานผู้มีอำนาจสั่งบรรจุ ตามแบบหมายเลข 1

5.2 ผลการประเมินของคณะกรรมการประเมินผลการทดลองปฏิบัติหน้าที่ราชการ ให้เป็นไปตามเสียงข้างมาก กรรมการที่ไม่เห็นด้วยอาจทำความเห็นแย้งไว้ก็ได้ การดำเนินการของผู้มีหน้าที่ดูแลการทดลองปฏิบัติหน้าที่ราชการผู้มีหน้าที่ดูแลการทดลองปฏิบัติหน้าที่ราชการตามกฎหมาย ก.พ. นี้ ได้แก่

ผู้บังคับบัญชาผู้มีหน้าที่พัฒนาผู้อยู่ใต้บังคับบัญชาตามมาตรา 76 แห่งพระราชบัญญัติระเบียบข้าราชการพลเรือน พ.ศ. 2535 ซึ่งหมายถึง ผู้บังคับบัญชาทุกระดับที่มีหน้าที่รับผิดชอบในการควบคุมดูแลและพัฒนาผู้ใต้บังคับบัญชาที่อยู่ภายใต้การบังคับบัญชาโดยตรง รวมทั้งผู้ใต้บังคับบัญชาที่เพิกย้ายหรือเปลี่ยนตำแหน่งซึ่งอยู่ภายใต้การบังคับบัญชาของตน ผู้ที่ได้รับมอบหมายจากผู้บังคับบัญชาตามกฎหมายของผู้ทดลองปฏิบัติหน้าที่ราชการ ให้มีหน้าที่ดูแลการทดลองปฏิบัติหน้าที่ราชการของข้าราชการผู้นั้น กฎ ก.พ. นี้ กำหนดให้ผู้มีหน้าที่ดูแลการทดลองปฏิบัติหน้าที่ราชการมีหน้าที่ ดังนี้

5.2.1 มอบหมายงานให้ผู้ทดลองปฏิบัติหน้าที่ราชการปฏิบัติ รวมทั้งเป็นผู้ให้คำปรึกษา แนะนำ เสนอแนะและพัฒนาผู้ทดลองปฏิบัติหน้าที่ราชการ ทั้งด้านความรู้ ทักษะ ทักษะคุณธรรมและจริยธรรม ให้สามารถปฏิบัติหน้าที่ได้อย่างมีประสิทธิภาพสูงสุด

5.2.2 แจ้งให้ผู้ทดลองปฏิบัติหน้าที่ราชการทราบอย่างชัดเจน เกี่ยวกับวิธีปฏิบัติงาน การประพาดิตน รายการประเมิน วิธีการประเมิน และมาตรฐานหรือเกณฑ์การประเมินผลการทดลองปฏิบัติหน้าที่ราชการ ที่สำนักงานคณะกรรมการการศึกษาขั้นพื้นฐานกำหนด

5.2.3 ร่วมเป็นกรรมการการประเมินผลการทดลองปฏิบัติหน้าที่ราชการของผู้ทดลองปฏิบัติหน้าที่ราชการที่อยู่ในความดูแล

5.3 การดำเนินการของผู้ทดลองปฏิบัติหน้าที่ราชการ

5.3.1 ปฏิบัติหน้าที่ราชการตามที่มีหน้าที่ดูแลการทดลองปฏิบัติหน้าที่ราชการมอบหมาย

5.3.2 รายงานการปฏิบัติหน้าที่ราชการดังกล่าว เสนอผู้มีหน้าที่ดูแลการทดลองปฏิบัติหน้าที่ราชการ ตามแบบรายงานการปฏิบัติหน้าที่ราชการของผู้ทดลองปฏิบัติหน้าที่ราชการที่สำนักงานคณะกรรมการการศึกษาขั้นพื้นฐานกำหนด

5.4 การดำเนินการของผู้มีอำนาจสั่งบรรจุ

5.4.1 พิจารณาและออกคำสั่งแต่งตั้งคณะกรรมการประเมินผลการทดลองปฏิบัติหน้าที่ราชการ

5.4.2 พิจารณาวินิจฉัยให้ความเห็นและสังเกตการณ์เมื่อ ได้รับรายงานผลการประเมินจากคณะกรรมการประเมินผลการทดลองปฏิบัติหน้าที่ราชการ ตามแบบหมายเลข 1

1. กรณีได้รับรายงานจากผู้ทดลองปฏิบัติหน้าที่ราชการ มีผลการประเมินไม่ต่ำกว่าเกณฑ์หรือมาตรฐานที่กำหนด ต้องดำเนินการดังนี้

(1) ออกประกาศสำนักงานเขตพื้นที่การศึกษาประถมศึกษา/สำนักงานเขตพื้นที่การศึกษามัธยมศึกษา/สถานศึกษาประกาศให้ทราบโดยทั่วกันว่าผู้ทดลองปฏิบัติหน้าที่ราชการนั้นเป็นผู้ผ่านการทดลองตามแบบประกาศท้ายนี้ พร้อมแจ้งให้ผู้นั้นทราบด้วย

(2) รายงานตามแบบหมายเลข 2 ไปยัง ก.ค.ศ. ภายใน 5 วันทำการ

2. กรณีที่รับรายงานจากผู้ทดลองปฏิบัติหน้าที่ราชการมีผลการประเมินต่ำกว่าเกณฑ์หรือมาตรฐานที่กำหนด ให้ดำเนินการดังนี้

(1) หากเห็นควรให้ผู้ทดลองปฏิบัติหน้าที่ราชการดังกล่าวออกจากราชการต้องดำเนินการดังนี้

- แสดงความเห็นในแบบหมายเลข 1
- มีคำสั่งให้ผู้นั้นออกจากราชการภายใน 5 วันทำการนับแต่วันที่รับรายงานพร้อมกับแจ้งให้ผู้นั้นทราบ
- ส่งสำเนาคำสั่งให้ออกไปยัง ก.ค.ศ.ภายใน 5 วันทำการ นับแต่วันที่มิคำสั่ง

(2) หากเห็นควรให้ผู้นั้นทดลองปฏิบัติหน้าที่ราชการต่อไปจนครบ 6 เดือนหรือจะขยายเวลาทดลองต่อไปอีก 3 เดือน เมื่อทดลองครบ 6 เดือนแล้ว ให้ดำเนินการดังนี้

- แสดงความเห็นในแบบหมายเลข 1
- แจ้งให้ผู้ทดลองปฏิบัติหน้าที่ราชการ ผู้มีหน้าที่ดูแลการปฏิบัติทดลองหน้าที่ราชการและคณะกรรมการประเมินผลการทดลองปฏิบัติหน้าที่ราชการทราบ เพื่อดำเนินการทดลองปฏิบัติหน้าที่ราชการต่อไป

สำหรับกรณีที่ได้มีการทดลองปฏิบัติหน้าที่ราชการจนครบกำหนดระยะเวลาที่ขยายกล่าวคือ ครบ 9 เดือนแล้ว หากมีผู้มีอำนาจสั่งบรรจุ ได้รับรายงานว่าผู้นั้น มีผลการประเมินที่ต่ำกว่าเกณฑ์หรือมาตรฐานที่กำหนดอีก ให้ดำเนินการสั่งให้ผู้นั้นออกจากราชการโดยไม่อาจพิจารณาขยายเวลาการทดลองปฏิบัติหน้าที่ราชการให้อีกได้

6. Flow Chart การปฏิบัติงาน

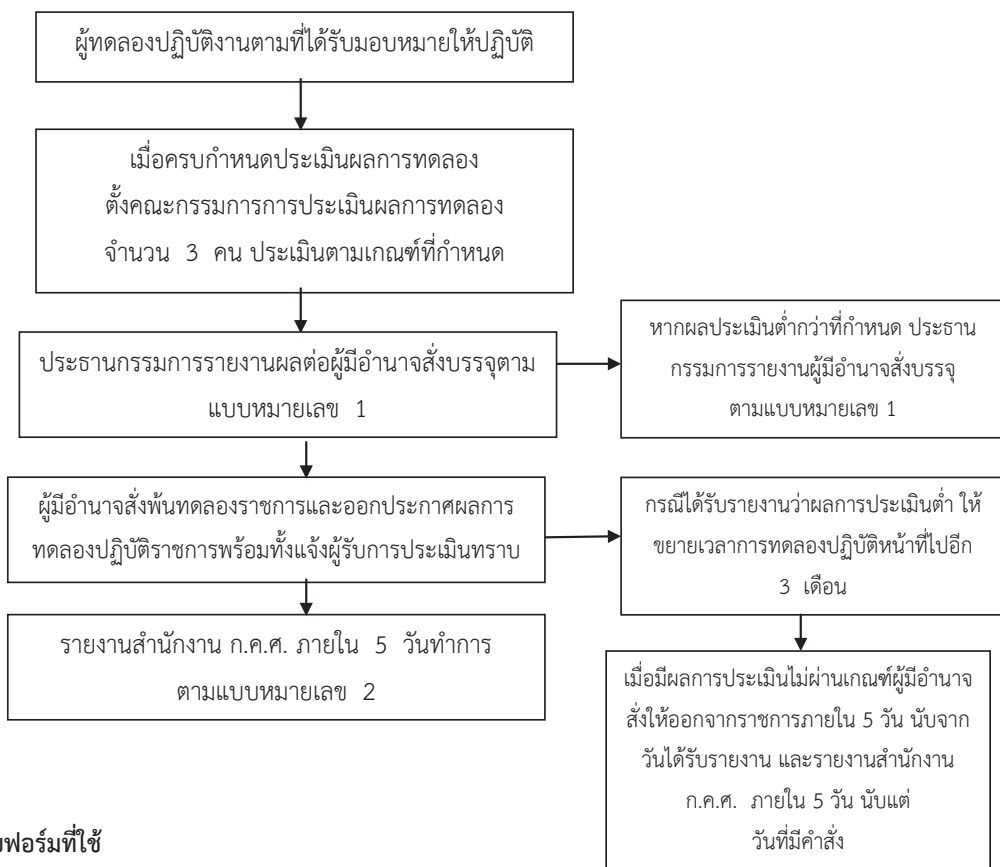

7. แบบฟอร์มที่ใช้

- 7.1 การประเมินกรณีขยายเวลาการทดลองปฏิบัติหน้าที่ราชการ
- 7.2 คำสั่งแต่งตั้งคณะกรรมการประเมินผลการทดลองปฏิบัติราชการ
- 7.3 ประกาศสำนักงานเขตพื้นที่การศึกษา เรื่อง ให้เป็นผู้ผ่านการทดลองปฏิบัติหน้าที่ราชการ

(ตัวอย่างตามภาคผนวก)



8. เอกสาร/หลักฐานอ้างอิง

8.1 หนังสือสำนักงาน ก.พ.ที่ นร 0708.1/ว4 ลงวันที่ 1 เมษายน 2542 กำหนดว่า ก.พ. ได้รับอนุมัติจากคณะรัฐมนตรีให้ออกกฎ ก.พ. ว่าด้วยการทดลองปฏิบัติหน้าที่ราชการ รายละเอียดตามสำเนา กฎ ก.พ. ฉบับที่ 21 (พ.ศ.2542) ออกตามความในพระราชบัญญัติระเบียบข้าราชการพลเรือน พ.ศ.2535 ว่าด้วยการทดลองปฏิบัติหน้าที่ราชการ ทั้งนี้ กฎ ก.พ. ดังกล่าวได้ประกาศในราชกิจจานุเบกษา ฉบับพิเศษ เล่ม 126 ตอนที่ 19 ก. วันที่ 23 มีนาคม 2542 แล้ว

8.2 ตามมาตรา 54 แห่งพระราชบัญญัติระเบียบข้าราชการพลเรือน พ.ศ.2535 กำหนดให้ ผู้ได้รับบรรจุเข้ารับราชการเข้ารับราชการพลเรือนสามัญ และแต่งตั้งให้ดำรงตำแหน่งตามมาตรา 46 วรรคหนึ่ง หรือมาตรา 50 และข้าราชการที่ไม่ใช่ข้าราชการพลเรือน และเป็นผู้ที่อยู่ระหว่างทดลองปฏิบัติหน้าที่ราชการ พนักงานเทศบาล หรือพนักงานส่วนท้องถิ่นอื่นที่อยู่ระหว่างทดลองปฏิบัติงานซึ่งโอนมาบรรจุเป็นข้าราชการพลเรือนสามัญ และได้รับแต่งตั้งให้ดำรงตำแหน่ง ตามมาตรา 61 ทดลองปฏิบัติหน้าที่ราชการเป็นเวลา ตามที่กำหนดในกฎ ก.พ.

8.3 กฎ ก.พ. ฉบับที่ 21 (พ.ศ.2542) ออกตามความในพระราชบัญญัติระเบียบข้าราชการพลเรือน พ.ศ. 2535 ว่าด้วยการทดลองปฏิบัติหน้าที่ราชการ

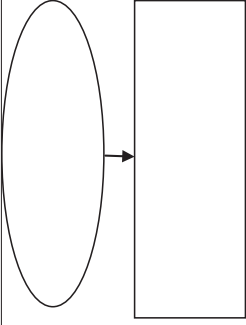
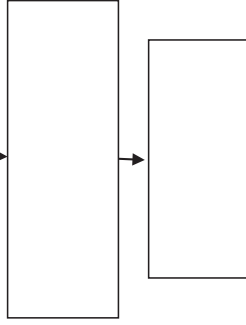
9. สรุปมาตรฐานกระบวนการปฏิบัติงานที่ราชการของข้าราชการครูและบุคลากรทางการศึกษาตามมาตรา 38 ค (2)

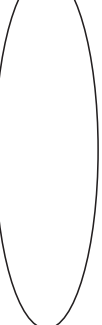
ชื่องาน	งานทดลองปฏิบัติหน้าที่ราชการของข้าราชการครูและบุคลากรทางการศึกษาตามมาตรา 38 ค (2)	ส่วนราชการ	กลุ่มบริหารงานบุคคล	สพท. สพฐ.	รหัสเอกสาร	
ตัวชี้วัดที่สำคัญของกระบวนการ	<p>เพื่อเป็นแนวปฏิบัติการทดลองปฏิบัติหน้าที่ราชการของข้าราชการครูและบุคลากรทางการศึกษาตามมาตรา 38 ค (2) ที่ถูกต้อง</p> <p>สนองต่อความต้องการของหน่วยงานและเป็นไปตามหลักการสากล</p>					
ลำดับที่	ผังขั้นตอนการดำเนินงาน	รายละเอียดงาน	เวลาดำเนินการ	มาตรฐานคุณภาพงาน	ผู้รับผิดชอบ	หมายเหตุ
1.		แต่งตั้งคณะกรรมการประเมินผลการทดลองปฏิบัติหน้าที่ราชการ ประกอบด้วยประธาน 1 คน กรรมการ 2 คน รวม 3 คน			สพท./โรงเรียน	
2.		ประเมินผลการทดลองครั้งที่ 1 เมื่อทดลองปฏิบัติหน้าที่ราชการครบ 3 เดือนโดยประธานกรรมการฯ รายงานผู้มีอำนาจสั่งบรรจุตามแบบหมายเลข 1 และประเมินผลครั้งที่ 2 เมื่อครบ 6 เดือน			สพท./โรงเรียน	
3.		ผู้มีอำนาจรับรายงานและส่งพื้นที่ทดลองราชการ สพท./สพม./สถานศึกษาออกประกาศผ่านการทดลองการปฏิบัติหน้าที่ราชการและแจ้งให้ผู้ใช้บริการประเมินทราบ			สพท./โรงเรียน	
4.		แจ้ง สำนักงาน ก.ค.ศ. ทราบภายใน 5 วันทำการนับจากวันที่ออกประกาศผ่านการทดลองราชการรายงานตามแบบหมายเลข 2			สพท./โรงเรียน	

คำอธิบายสัญลักษณ์ผังขั้นตอน  จุดเริ่มต้นหรือสิ้นสุดกระบวนการ  กิจกรรมงานหรือการปฏิบัติ  การตัดสินใจ  ทิศทางหรือการเคลื่อนไหวของงาน  จุดเชื่อมต่อระหว่างหน้า(ถ้าไม่เฉพาะใน ๑ หน้า)



ประเภทเอกสาร : คู่มือขั้นตอนการดำเนินงาน

ชื่อเอกสาร : งานลาออกราชการของข้าราชการครู
และบุคลากรทางการศึกษา

1. ชื่อกระบวนการงาน

งานลาออกจากราชการของข้าราชการครูและบุคลากรทางการศึกษา

2. วัตถุประสงค์

เพื่อเป็นแนวปฏิบัติกรลาออกจากราชการของข้าราชการครูและบุคลากรทางการศึกษา ที่ถูกต้อง สอดคล้องความต้องการของหน่วยงาน และเป็นไปตามหลักธรรมาภิบาล

3. ขอบเขตของงาน

การออกจากราชการของข้าราชการครูและบุคลากรทางการศึกษา เป็นการให้ข้าราชการครูและบุคลากรทางการศึกษา พ้นจากตำแหน่งหน้าที่ตามที่กฎหมายกำหนด พระราชบัญญัติระเบียบข้าราชการครูและบุคลากรทางการศึกษา พ.ศ.2547 ได้กำหนดเหตุที่ออกจากราชการไว้หลายกรณี การลาออกจากราชการ เป็นวิธีการหนึ่งของการลาออกจากราชการ ซึ่งเป็นไปตามความประสงค์ของบุคคลนั้นๆ ซึ่งในการดำเนินการมีระเบียบ/หลักเกณฑ์/วิธีการกำหนดไว้

4. คำจำกัดความ

-

5. ขั้นตอนการปฏิบัติงาน

5.1 ผู้ประสงค์ขอลาออกจากราชการ ยื่นหนังสือขอลาออกจากราชการ (ตามแบบที่ ก.ค.ศ. กำหนด) ต่อผู้บังคับบัญชา โดยให้ยื่นล่วงหน้าก่อนวันลาออกไม่น้อยกว่า 30 วัน กรณียื่นล่วงหน้าน้อยกว่า 30 วัน หากผู้มีอำนาจอนุญาตการลาออกเห็นว่ามิได้เหตุผลและความจำเป็น จะอนุญาตเป็นลายลักษณ์อักษร ให้ยื่นหนังสือลาออกจากราชการน้อยกว่า 30 วันก็ได้

5.2 หน่วยงาน/สถานศึกษา รับเรื่องการขอลาออกจากราชการ

5.3 สำนักงานเขตพื้นที่การศึกษาประถมศึกษา/สำนักงานเขตพื้นที่การศึกษามัธยมศึกษา รับเรื่องการขอลาออกจากราชการ ตรวจสอบหนังสือขอลาออกจากราชการ ยื่นล่วงหน้าก่อนวันลาออก ตามเกณฑ์น้อยกว่า 30 วัน หรือไม่

5.4 เจ้าหน้าที่ดำเนินการตรวจสอบข้อมูลประกอบการนำเสนอผู้มีอำนาจ

- 1) กรณีดำเนินการทางวินัย
- 2) กรณีการลาศึกษาต่อ/การชดใช้ทุน
- 3) การเป็น/ไม่เป็นสมาชิก กบข.

5.5 เสนอผู้มีอำนาจตามมาตรา 53 พิจารณาอนุญาต/ไม่อนุญาตให้ลาออกจากราชการ

- 1) กรณีอนุญาตให้ลาออก ผู้มีอำนาจตามมาตรา 53 มีคำสั่งอนุญาตให้ลาออกจากราชการ
- 2) กรณียับยั้งการอนุญาตให้ลาออก ผู้มีอำนาจการลาออกมีคำสั่งยับยั้งการอนุญาตให้

ลาออกเป็นลายลักษณ์อักษรให้เสร็จสิ้นก่อนวันขอลาออก

5.6 แจ้งให้ผู้ขอลาออกจากราชการทราบก่อนวันขอลาออกและหน่วยงานที่เกี่ยวข้อง

6. Flow Chart การปฏิบัติงาน

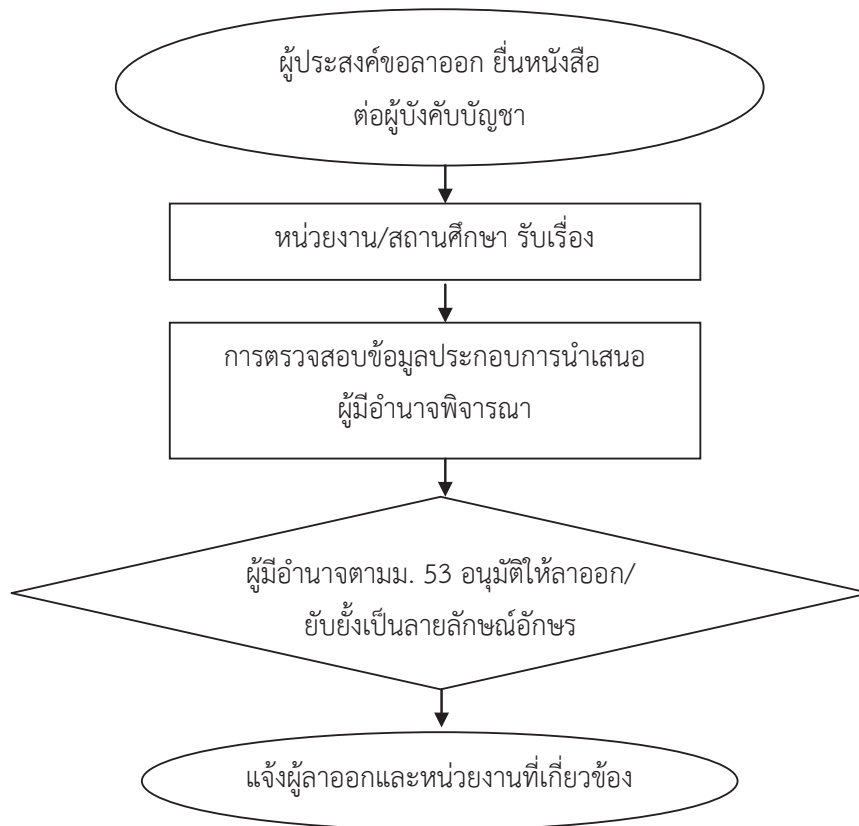

7. แบบฟอร์มที่ใช้

-

8. เอกสาร/หลักฐานอ้างอิง

- 8.1 พระราชบัญญัติบำเหน็จข้าราชการ พ.ศ. 2494 และที่แก้ไขเพิ่มเติม
- 8.2 พระราชบัญญัติกองทุนบำเหน็จบำนาญข้าราชการ พ.ศ.2539 และที่แก้ไขเพิ่มเติม
- 8.3 พระราชบัญญัติระเบียบข้าราชการครูและบุคลากรทางการศึกษา พ.ศ.2547 และที่แก้ไขเพิ่มเติม (ฉบับที่ 2) พ.ศ.2551 มาตรา 53 มาตรา 107 มาตรา 108 มาตรา 133
- 8.4 ระเบียบ ก.ค.ศ. ว่าด้วยการลาออกจากราชการของข้าราชการครูและบุคลากรทางการศึกษา พ.ศ. 2548

ข้อสังเกตในระดับการปฏิบัติ

1. ผู้ประสงค์ขอลาออก ยื่นหนังสือขอลาออกจากราชการไม่เป็นไปตามระยะเวลาที่กำหนด
2. ผู้ประสงค์ขอลาออก ไม่ยื่นหนังสือขอลาออกจากราชการตามแบบที่ ก.ค.ศ. กำหนด
3. เป็นการลาออกเพื่อไปดำรงตำแหน่งทางการเมืองหรือสมัครรับเลือกตั้ง

9. สรุปมาตรฐานกระบวนการของงาน งานลาออกจากราชการของข้าราชการครูและบุคลากรทางการศึกษา

ชื่องาน	ส่วนราชการ	กลุ่มบริหารงานบุคคล	สพท. สพฐ.	รหัสเอกสาร
<p>งานลาออกจากราชการของข้าราชการครูและบุคลากรทางการศึกษา</p> <p>ตัวชี้วัดที่สำคัญของกระบวนการ</p> <p>เพื่อเป็นแนวปฏิบัติทางการลาออกจากราชการของข้าราชการครูและบุคลากรทางการศึกษาที่ต้อง สนองต่อความต้องการของหน่วยงานและเป็นไปตามหลักธรรมาภิบาล</p>				
ลำดับที่	ผังขั้นตอนการดำเนินงาน			
1.				
1.	ผู้ประสงค์ลาออกยื่นหนังสือลาออกตามแบบที่ ก.ศ.ศ. กำหนด ต่อผู้บังคับบัญชา ล่วงหน้าก่อนวันลาออกไม่น้อยกว่า 30 วัน	รายละเอียดงาน	เวลาดำเนินการ	มาตรฐานคุณภาพงาน
2.	สพท.สถานศึกษาได้รับเรื่องการขอลาออกจากราชการ ตรวจสอบหนังสือถูกต้องตามเกณฑ์			
3.	เจ้าหน้าที่ตรวจสอบข้อมูลเสนอผู้มีอำนาจ			
4.	ผู้มีอำนาจพิจารณาอนุญาต/ไม่อนุญาตให้ลาออกจากราชการ			
5.	ผู้มีอำนาจมีคำสั่งให้ออกจากราชการ - หากมีการยื่นขอลาออกให้ผู้มีอำนาจมีคำสั่ง ยังยั้งการลาออกเป็นสายลักษณะให้เสร็จสิ้นก่อนวันลาออก แจ้งให้ผู้ขอลาออกทราบก่อนวันขอลาออก			
6.	แจ้งผู้ขอลาออกทราบ/แจ้งหน่วยงานที่เกี่ยวข้อง			
				ผู้รับผิดชอบ
				หมายเหตุ

คำอธิบายสัญลักษณ์ผังขั้นตอน

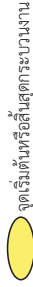

จุดเริ่มต้นหรือสิ้นสุดกระบวนการงาน

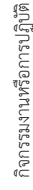

กิจกรรมงานหรือการปฏิบัติ



การตัดสินใจ



ทิศทางหรือการเคลื่อนไหวของงาน

จุดเชื่อมต่อระหว่างงาน(ถ้าไม่ขยายไป ๑ หน้า)



ประเภทเอกสาร : คู่มือขั้นตอนการดำเนินงาน

ชื่อเอกสาร : งานขอกลับเข้ารับราชการเป็นข้าราชการครู
และบุคลากรทางการศึกษา

1. ชื่อกระบวนงาน

งานขอกลับเข้ารับราชการเป็นข้าราชการครูและบุคลากรทางการศึกษา

2. วัตถุประสงค์

เพื่อเป็นแนวปฏิบัติการขอกลับเข้ารับราชการเป็นข้าราชการครูและบุคลากรทางการศึกษา ที่ถูกต้อง สนองต่อความต้องการของหน่วยงาน และเป็นไปตามหลักธรรมาภิบาล

3. ขอบเขตของงาน

การขอกลับเข้ารับราชการเป็นข้าราชการครูและบุคลากรทางการศึกษา เป็นการบรรจุผู้ที่เคยรับราชการครูและบุคลากรทางการศึกษาที่มีชื่อออกจากราชการระหว่างทดลองปฏิบัติราชการหรือออกจากราชการระหว่างเตรียมความพร้อมและพัฒนาอย่างเข้ม กลับเข้ารับราชการครูและบุคลากรทางการศึกษา

4. คำจำกัดความ

-

5. ขั้นตอนการปฏิบัติงาน

5.1 ผู้ประสงค์ขอกลับเข้ารับราชการยื่นหนังสือขอกลับเข้ารับราชการ (ตามแบบที่ ก.ค.ศ. กำหนด)

5.2 สำนักงานเขตพื้นที่การศึกษาประถมศึกษา/สำนักงานเขตพื้นที่การศึกษามัธยมศึกษา/โรงเรียนการขอกลับเข้ารับราชการ

5.3 การตรวจสอบข้อมูลประกอบการนำเสนอผู้มีอำนาจ

1) คุณสมบัติของผู้ขอกลับเข้ารับราชการ (คุณสมบัติทั่วไป ตามมาตรา 30 และ คุณสมบัติตามมาตรฐานตำแหน่ง) ต้องมีหนังสือรับรองความประพฤติ

2) ระยะเวลาต้องเป็นผู้ที่ออกจากราชการแล้วไม่เกิน 3 ปี นับถึงวันที่หน่วยงานรับคำขอกลับ

3) ไม่มีบัญชีผู้สอบแข่งขันได้/สอบคัดเลือก/ผู้ได้รับการคัดเลือกในตำแหน่งนั้น ขึ้นบัญชีรอการบรรจุ ยกเว้นผู้ขอลาออกไปดำรงตำแหน่งทางการเมืองหรือสมัครรับเลือกตั้งเป็น ส.ส. , ส.ว. หรือ สมาชิกสภาท้องถิ่นหรือลาออกเพื่อติดตามคู่สมรสซึ่งไปรับราชการต่างประเทศ หรือที่ออกจากราชการ เพราะถูกยุบเลิกตำแหน่ง

4) หน่วยงาน/สถานศึกษา มีตำแหน่งว่างและมีอัตรากำลังไม่เกินเกณฑ์

5.4 หน่วยงาน เสนอเหตุผล ความจำเป็นผลประโยชน์ที่ทางราชการจะได้รับนำเสนอ อ.ก.ค.ศ. เขตพื้นที่การศึกษา

5.5 เมื่อ อ.ก.ค.ศ. เขตพื้นที่การศึกษา มีมติอนุมัติ ผู้มีอำนาจตามมาตรา 53 ดำเนินการสั่งบรรจุและแต่งตั้ง

5.6 ส่งสำเนาคำสั่งให้สำนักงาน ก.ค.ศ. ทราบ

5.7 แจ้งหน่วยงานที่เกี่ยวข้อง

5.8 กรณีไม่เป็นไปตามหลักเกณฑ์เสนอ ก.ค.ศ. พิจารณา

6. Flow Chart การปฏิบัติงาน

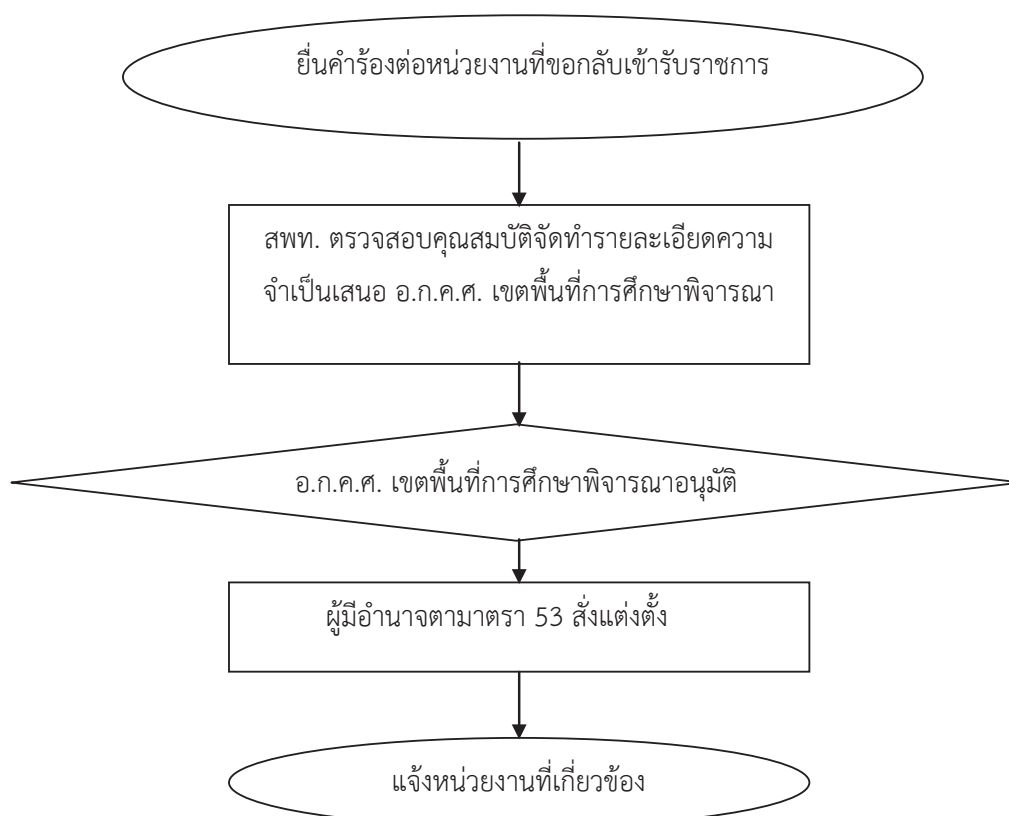

7. แบบฟอร์มที่ใช้

แบบฟอร์มสมัครขอกลับเข้ารับราชการเป็นข้าราชการครูและบุคลากรทางการศึกษา ตามมาตรา 64 (ตัวอย่างตามภาคผนวก)

8. เอกสาร/หลักฐานอ้างอิง

8.1 พระราชบัญญัติระเบียบข้าราชการครูและบุคลากรทางการศึกษา พ.ศ.2547 และที่แก้ไขเพิ่มเติม มาตรา 53, 64

8.2 หนังสือสำนักงาน ก.ค.ศ. ที่ ศธ 0206.2/ว 4 ลงวันที่ 22 เมษายน 2551 เรื่อง หลักเกณฑ์และวิธีการบรรจุและแต่งตั้งข้าราชการครูและบุคลากรทางการศึกษา ผู้ออกจากราชการไปแล้ว สมัครขอกลับเข้ารับราชการครูและบุคลากรทางการศึกษา

ข้อสังเกตในระดับปฏิบัติ

1. การออกจากราชการด้วยเหตุผล ลาออกเพื่อไปสมัครรับเลือกตั้ง การออกจากราชการไปปฏิบัติราชการตามมติคณะรัฐมนตรี การออกจากราชการเพื่อรับราชการทหาร ในการขอกลับเข้ารับราชการ มีวิธีการปฏิบัติที่ไม่เหมือนกัน ปัจจุบัน ก.ค.ศ. ได้กำหนดหลักเกณฑ์และวิธีการบรรจุและแต่งตั้งข้าราชการครูและบุคลากรทางการศึกษา ผู้ออกจากราชการไปแล้ว สมัครขอกลับเข้ารับราชการเป็นข้าราชการครูและบุคลากรทางการศึกษา เฉพาะ ตามมาตรา 64 เท่านั้น
2. กรณีก่อนออกจากราชการ เป็นผู้มิมีวิทยฐานะ เมื่อมีคำสั่งให้กลับเข้ารับราชการ ต้องระบุวิทยฐานะไว้ในคำสั่งด้วย

9. สรุปมาตรฐานกระบวนการดำเนินงานของกลับเข้ารับราชการเป็นข้าราชการครูและบุคลากรทางการศึกษา

ชื่องาน	งานของกลับเข้ารับราชการเป็นข้าราชการครูและบุคลากรทางการศึกษา	ส่วนราชการ	กลุ่มบริหารงานบุคคล	สพท. สพฐ.	รหัสเอกสาร	
ตัวชี้วัดที่สำคัญของกระบวนการ	เพื่อเป็นแนวปฏิบัติของการขอกลับเข้ารับราชการเป็นข้าราชการครูและบุคลากรทางการศึกษาที่ถูกต้อง สอดคล้องความต้องการของหน่วยงานและเป็นไปตามหลักธรรมาภิบาล					
ลำดับที่	ผังขั้นตอนการทำงาน	รายละเอียดงาน	เวลาดำเนินการ	มาตรฐานคุณภาพงาน	ผู้รับผิดชอบ	
1.		ผู้ประสงค์ขอกลับเข้ารับราชการยื่นหนังสือขอกลับเข้ารับราชการตามแบบฟอร์มที่ ก.ค.ศ. กำหนด			ผู้ประสงค์ขอกลับ	
2.		สพท. สถานศึกษาหรือโรงเรียนขอกลับเข้ารับราชการตรวจสอบหนังสือถูกต้องตามเกณฑ์			สพท.	
3.		เจ้าหน้าที่ตรวจสอบข้อเสนอสอนผู้ชำนาญ และเสนอเหตุผลความจำเป็นผลประโยชน์ที่ทางราชการจะได้รับนำเสนอ อ. ก.ค.ศ.เขตพื้นที่การศึกษา				สพท.
4.		อ.ก.ค.ศ.เขตพื้นที่การศึกษาพิจารณาอนุมัติ/ไม่อนุมัติ				สพท.
5.		ผู้มีอำนาจสั่งบรรจุและแต่งตั้ง				สพท.
6.		ส่งสำเนาแจ้งสำนักงาน ก.ค.ศ. ทราบ และแจ้งหน่วยงานที่เกี่ยวข้องทราบ				สพท.

คำอธิบายสัญลักษณ์ผังขั้นตอน จุดเริ่มต้นหรือสิ้นสุดกระบวนการ กิจกรรมงานหรือการปฏิบัติ การตัดสินใจ ทิศทางหรือการเคลื่อนไหวของงาน จุดเชื่อมต่อระหว่างหน้า(ถ้าไม่ภายในหน้า)



ประเภทเอกสาร : คู่มือขั้นตอนการดำเนินงาน

ชื่อเอกสาร : งานลาออกราชการของพนักงานราชการ

1. ชื่อกระบวนการงาน

งานลาออกจากราชการของพนักงานราชการ

2. วัตถุประสงค์

เพื่อเป็นแนวปฏิบัติการลาออกจากราชการของพนักงานราชการที่ถูกต้อง สอดคล้องความต้องการของหน่วยงาน และเป็นไปตามหลักธรรมาภิบาล

3. ขอบเขตของงาน

การดำเนินการเกี่ยวกับการลาออกจากราชการของพนักงานราชการในหน่วยงานทางการศึกษา

4. คำจำกัดความ

“พนักงานราชการ” หมายความว่า บุคคลซึ่งได้รับการจ้างตามสัญญาจ้างโดยได้รับค่าตอบแทนจากงบประมาณของราชการเพื่อเป็นพนักงานของรัฐในการปฏิบัติงานให้กับส่วนราชการ ข้อ 29 ของระเบียบสำนักนายกรัฐมนตรีว่าด้วยพนักงานราชการ พ.ศ.2547 ในระหว่างสัญญาจ้างพนักงานราชการผู้ใด ประสงค์จะลาออกจะลาออกจากการปฏิบัติงานให้ยื่นหนังสือขอลาออกต่อหัวหน้าส่วนราชการตามหลักเกณฑ์ที่ส่วนราชการกำหนด

5. ขั้นตอนการปฏิบัติงาน

5.1 พนักงานราชการยื่นหนังสือขอลาออกจากราชการต่อหัวหน้าหน่วยงาน

- 1) ในสถานศึกษา ยื่นต่อ ผู้อำนวยการสถานศึกษา
- 2) ในสำนักงานเขตพื้นที่การศึกษา ยื่นต่อ ผู้อำนวยการสำนักงานเขตพื้นที่การศึกษา

5.2 หัวหน้าหน่วยงานพิจารณาอนุมัติลาออก

5.3 กรณีเป็นหน่วยงานสถานศึกษา ให้รายงานสำนักงานเขตพื้นที่การศึกษาประถมศึกษา/สำนักงานเขตพื้นที่การศึกษามัธยมศึกษาทราบ เพื่อขอให้สรรหา หรือเรียกผู้ขึ้นบัญชีในลำดับต่อไป

5.4 สำนักงานเขตพื้นที่การศึกษาประถมศึกษา/สำนักงานเขตพื้นที่การศึกษามัธยมศึกษา สรรหาหรือเรียกผู้ขึ้นบัญชีส่งไปให้สถานศึกษาดำเนินการทำสัญญาจ้างตามแบบที่คณะกรรมการบริหารพนักงานราชการกำหนด

6. Flow Chart การปฏิบัติงาน

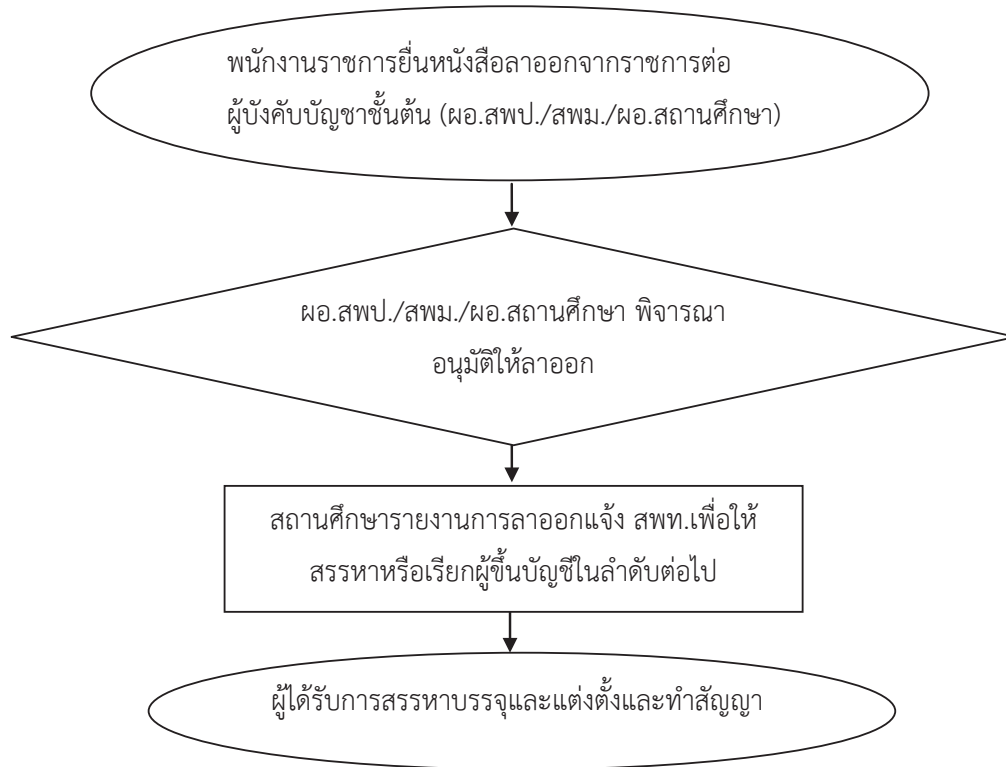

7. แบบฟอร์มที่ใช้

-

8. เอกสาร/หลักฐานอ้างอิง

8.1 ระเบียบสำนักนายกรัฐมนตรีว่าด้วยพนักงานราชการ พ.ศ. 2547

8.2 คำสั่ง สพฐ. ที่ 1048/2548 เรื่อง การมอบอำนาจการปฏิบัติราชการแทนเกี่ยวกับพนักงานราชการ สั่ง ณ วันที่ 13 ตุลาคม พ.ศ.2548

8.3 คำสั่ง สพฐ. ที่ 44/2549 เรื่อง การมอบอำนาจการปฏิบัติราชการแทน เกี่ยวกับพนักงานราชการ สั่ง ณ วันที่ 23 มกราคม พ.ศ. 2549

8.4 คำสั่ง สพฐ. ที่ 746/2549 เรื่อง การมอบอำนาจการปฏิบัติราชการแทน เกี่ยวกับพนักงานราชการ สั่ง ณ วันที่ 3 กรกฎาคม พ.ศ. 2549

8.5 คำสั่ง สพฐ. ที่ 68/2550 เรื่อง การมอบอำนาจการสั่งให้พนักงานราชการไปปฏิบัติงานที่หน่วยงานแห่งอื่น สั่ง ณ วันที่ 24 มกราคม พ.ศ.2550

8.6 คำสั่ง สพฐ. ที่ 1626/2551 เรื่อง การมอบอำนาจการปฏิบัติราชการแทนเกี่ยวกับพนักงานราชการ สั่ง ณ วันที่ 22 ธันวาคม พ.ศ.2551

ข้อสังเกตในระดับการปฏิบัติ

1. การสรรหาและการเลือกสรรเป็นพนักงานราชการ เป็นอำนาจของเลขาธิการคณะกรรมการการศึกษาขั้นพื้นฐาน ซึ่งมอบอำนาจให้ผู้อำนวยการสำนักงานเขตพื้นที่การศึกษาและผู้อำนวยการสถานศึกษา
2. การลงนามในสัญญาจ้าง จึงแยกดังนี้
 - สถานศึกษา ผู้มีอำนาจคือผู้อำนวยการสถานศึกษา
 - สำนักงานเขตพื้นที่การศึกษาประถมศึกษา/สำนักงานเขตพื้นที่ศึกษามัธยมศึกษาผู้มีอำนาจ คือ ผู้อำนวยการสำนักงานเขตพื้นที่การศึกษา

9. สรุปมาตรฐานกระบวนการของพนักงานงาน งานลาออกจากราชการของพนักงานราชการ

ชื่องาน งานลาออกจากราชการของพนักงานราชการ		ส่วนราชการ กลุ่มบริหารงานบุคคล สพท. สพฐ.		รหัสเอกสาร		
ตัวชีวิตที่สำคัญของกระบวนการ						
เพื่อเป็นแนวปฏิบัติการลาออกจากราชการของพนักงานราชการที่ต้อง สนองต่อความต้องการของหน่วยงานและเป็นไปตามหลักการสากล						
ลำดับที่	ผังขั้นตอนการดำเนินงาน	รายละเอียดงาน	เวลาดำเนินการ	ผู้รับผิดชอบ	หมายเหตุ	
1.		พนักงานราชการยื่นหนังสือขอลาออกจากราชการ ต่อหัวหน้าส่วนราชการ (ผอ.สพป./สพม./ผอ.สถานศึกษา)		พนักงาน ราชการ		
2.		หัวหน้าหน่วยงานพิจารณาอนุมัติการลาออก		ผอ.สพป./ สพม./ ผอ.โรงเรียน		
3.		กรณีสถานศึกษารายงาน สพท.. เพื่อขอให้สรรหา หรือเรียกผู้ขึ้นบัญชีในลำดับต่อไป\ กรณี สพท./สพม. ดำเนินการสรรหา หรือเรียกบรรจุ ผู้ขึ้นบัญชีในลำดับต่อไป			สพท./ โรงเรียน	
4.		สพท.ส่งตัวพนักงานราชการไปให้สถานศึกษา ดำเนินการทำสัญญาจ้างตามแบบที่ คพร.กำหนด			สพท./ โรงเรียน	

คำอธิบายสัญลักษณ์ผังขั้นตอน จุดเริ่มต้นหรือสิ้นสุดกระบวนการ กิจกรรมงานหรือการปฏิบัติ การตัดสินใจ ทิศทางหรือการเคลื่อนไหวของงาน จุดเชื่อมต่อระหว่างหน้าถัดไปภายใน ๑ หน้า



ประเภทเอกสาร : คู่มือขั้นตอนการดำเนินงาน

ชื่อเอกสาร : งานดำเนินงานตามมาตรการกำหนดอัตรากำลังภาครัฐ
(โครงการเกษียณอายุก่อนกำหนด)

1. ชื่องาน

งานดำเนินงานตามมาตรฐานที่กำหนดอัตรากำลังภาครัฐ (โครงการเกษียณอายุก่อนกำหนด)

2. วัตถุประสงค์

เพื่อเป็นแนวปฏิบัติการดำเนินงานตามมาตรฐานที่กำหนดอัตรากำลังภาครัฐ (โครงการเกษียณอายุก่อนกำหนด) ที่ถูกต้องชัดเจนเป็นไปในทิศทางเดียวกัน

3. ขอบเขตของงาน

โครงการเกษียณอายุก่อนกำหนดเป็นการออกจากราชการที่เป็นการดำเนินงานตามมาตรการกำหนดอัตรากำลังภาครัฐเพื่อให้กำลังคนภาครัฐมีขนาดและคุณภาพที่เหมาะสมสอดคล้องกับ การบริหารจัดการทรัพยากรบุคคลภาครัฐแนวใหม่และการใช้กำลังคนภาครัฐเป็นไปอย่างคุ้มค่า ประหยัด เพิ่มศักยภาพ โดยข้าราชการผู้มีความประสงค์เข้าร่วมโครงการต้องมีอายุ 50 ปี ขึ้นไป หรือมีอายุราชการ 25 ขึ้นไป

4. คำจำกัดความ

-

5. ขั้นตอนการปฏิบัติงาน

5.1 ประชาสัมพันธ์หลักเกณฑ์และวิธีการมาตรฐานให้ข้าราชการครูและบุคลากรทางการศึกษาในสังกัดให้ทราบรายละเอียด สิทธิประโยชน์ที่จะได้รับ

5.2 สำนักงานเขตพื้นที่การศึกษาประถมศึกษา/สำนักงานเขตพื้นที่การศึกษามัธยมศึกษาสำรวจผู้มีคุณสมบัติที่จะเข้าร่วมมาตรการ ฯ

5.3 รายงานจำนวนผู้มีคุณสมบัติให้สำนักงานคณะกรรมการการศึกษาขั้นพื้นฐานเพื่อจัดสรรโควตาให้สำนักงานเขตพื้นที่การศึกษาประถมศึกษา/สำนักงานเขตพื้นที่การศึกษามัธยมศึกษา

5.4 สำนักงานเขตพื้นที่การศึกษาประถมศึกษา/สำนักงานเขตพื้นที่การศึกษามัธยมศึกษาดำเนินการรับสมัครตามที่สำนักงานคณะกรรมการการศึกษาขั้นพื้นฐานกำหนด

5.5 สำนักงานเขตพื้นที่การศึกษาประถมศึกษา/สำนักงานเขตพื้นที่การศึกษามัธยมศึกษาตรวจสอบคุณสมบัติเบื้องต้น เช่น อายุตัว อายุราชการ การถูกดำเนินการทางวินัย หรือมีสัญญาผูกพันกับทางราชการเกี่ยวกับการชดใช้ทุน

5.6 เมื่อสำนักงานคณะกรรมการการศึกษาขั้นพื้นฐานแจ้งโควตาให้ทราบ สำนักงานเขตพื้นที่การศึกษาประถมศึกษา/สำนักงานเขตพื้นที่การศึกษามัธยมศึกษา ดำเนินการพิจารณาตามหลักเกณฑ์ในประกาศของสำนักงานคณะกรรมการการศึกษาขั้นพื้นฐานคือการเรียงตามอาวุโสอายุ หรือเจ็บป่วยร้ายแรงที่ทำให้หย่อนประสิทธิภาพในการปฏิบัติงาน

5.7 นำเสนอ อ.ก.ค.ศ เขตพื้นที่การศึกษา เพื่อพิจารณาให้ความเห็นชอบ

5.8 ส่งบัญชีรายชื่อ อ.ก.ค.ศ. เขตพื้นที่การศึกษา มีมติแล้วให้สำนักงานคณะกรรมการการศึกษาขั้นพื้นฐานทราบ

- 5.9 สำนักงานคณะกรรมการการศึกษาขั้นพื้นฐานแจ้งอนุมัติรายชื่อเข้าร่วมมาตรการ ฯ
- 5.10 สำนักงานเขตพื้นที่การศึกษาประถมศึกษา/สำนักงานเขตพื้นที่การศึกษามัธยมศึกษา
ดำเนินการออกคำสั่งอนุญาตให้ข้าราชการลาออกจากราชการตามมาตรการ ฯ
- 5.11 แจ้งหน่วยงาน/สถานศึกษา/กลุ่ม/กลุ่มงานที่เกี่ยวข้องทราบและดำเนินการขอรับ
บำเหน็จบำนาญ
- 5.12 ส่งคำสั่งให้หน่วยงานที่เกี่ยวข้อง เช่น สำนักงานคณะกรรมการการศึกษาขั้นพื้นฐาน
สำนักงาน ก.ค.ศ. สำนักงาน กบข. และกรมบัญชีกลาง

6. Flow Chart การปฏิบัติงาน

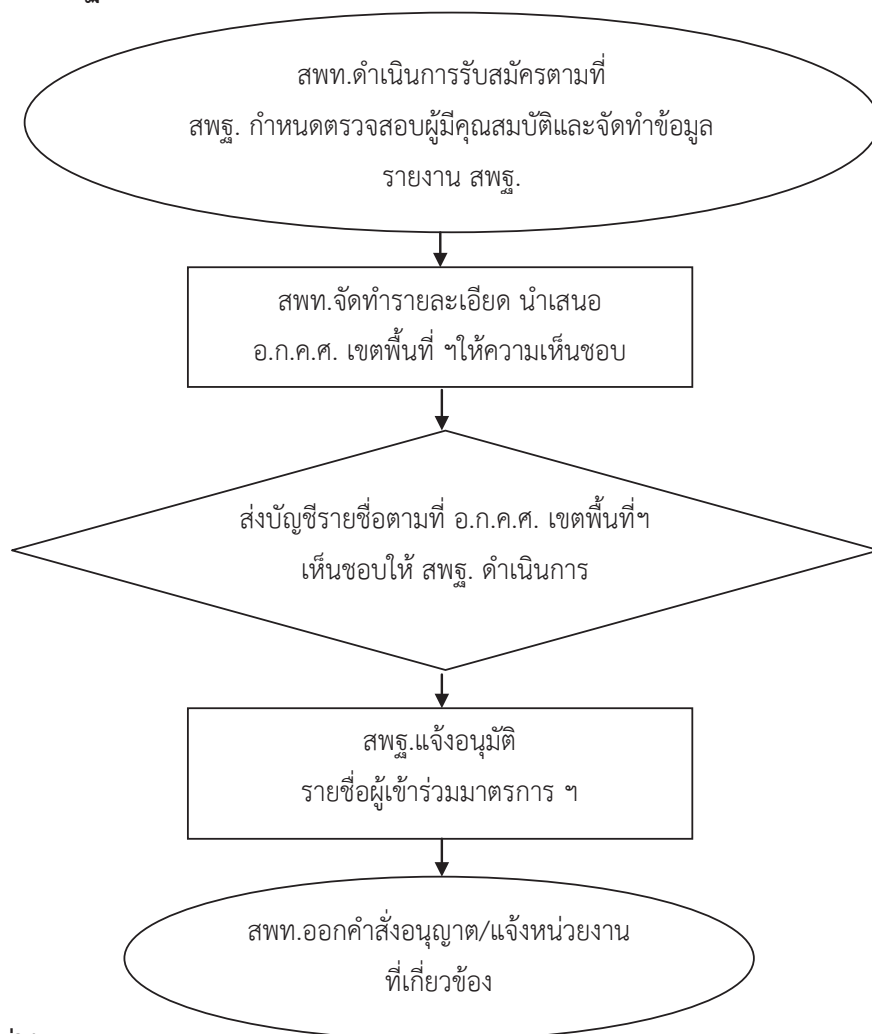

7. แบบฟอร์มที่ใช้

-

8. เอกสาร/หลักฐานอ้างอิง

8.1 หนังสือสำนักงานคณะกรรมการกำหนดเป้าหมายและนโยบายกำลังคนภาครัฐ (คปร.) สำนักงาน ก.พ. ด่วนที่สุด ที่ นร 1008.1/466 ลงวันที่ 3 ตุลาคม 2550

8.2 ประกาศสำนักงานคณะกรรมการการศึกษาขั้นพื้นฐานประกาศ ณ วันที่ 10 มีนาคม 2551 เรื่อง กำหนดหลักเกณฑ์การดำเนินการปรับปรุงอัตรากำลังของส่วนราชการ (โครงการเกษียณอายุก่อนกำหนด) ปีงบประมาณ 2552

ข้อสังเกตในระดับปฏิบัติ

การตรวจสอบคุณสมบัติในเบื้องต้น เช่น อายุตัว อายุราชการ วินัย การชดใช้ทุนควรดำเนินการอย่างละเอียดรอบคอบ ถูกต้อง และดำเนินการตามหลักเกณฑ์ สำนักงานคณะกรรมการการศึกษาขั้นพื้นฐานกำหนด

9. สรุปมาตรฐานกระบวนการทำงาน งานดำเนินงานตามมาตรฐานที่กำหนด (โครงการที่เกี่ยวข้องก่อนกำหนด)

ชื่องาน	งานดำเนินงานตามมาตรฐานที่กำหนด (โครงการที่เกี่ยวข้องก่อนกำหนด)	ส่วนราชการ	กลุ่มบริหารงานบุคคล	สพท. สพฐ.	รหัสเอกสาร
ตัวชี้วัดที่สำคัญของกระบวนการทำงาน	<p>เพื่อเป็นแนวปฏิบัติที่ดีการดำเนินงานตามมาตรฐานที่กำหนด (โครงการที่เกี่ยวข้องก่อนกำหนด) ที่ถูกต้องชัดเจนเป็นไปในทิศทางเดียวกัน</p>				
ลำดับที่	ผังขั้นตอนการดำเนินงาน	รายละเอียดงาน	เวลาดำเนินการ	มาตรฐานคุณภาพงาน	ผู้รับผิดชอบ
1.	<pre> graph TD Start([]) --> Step1[] Step1 --> Step2{ } Step2 --> Step3[] Step3 --> End([]) </pre>	สพท./สพม. ดำเนินการรับสมัครตามที่ สพฐ. กำหนดตรวจสอบผู้มีคุณสมบัติและ		สพท./สพฐ. สพท.	
3.		รายละเอียดต้นน้ำเสนอ อ.ก.ค.ศ. เขตพื้นที่ฯ พิจารณา			สพท.
4.		อ.ก.ค.ศ. เขตพื้นที่ฯ พิจารณาให้ความเห็นชอบและสั่งให้ สพฐ. ดำเนินการ			สพท.
5.		สพฐ. แจ้งผลการอนุมัติรายชื่อผู้เข้าร่วมมาตรการ			สพฐ.
6.		สพท. ออกคำสั่งอนุญาตและแจ้งหน่วยงานที่เกี่ยวข้อง			สพท.

คำอธิบายสัญลักษณ์ผังขั้นตอน

จุดเริ่มต้นหรือสิ้นสุดกระบวนการงาน

กิจกรรมงานหรือการปฏิบัติ

การตัดสินใจ

ทิศทางหรือการเคลื่อนไหวของงาน

จุดเชื่อมต่อระหว่างหน้า (ถ้าไม่บอกภายใน ๑ หน้า)



ประเภทเอกสาร : คู่มือขั้นตอนการดำเนินงาน

ชื่อเอกสาร : งานดำเนินการจ้างครูชาวต่างชาติสอนในสถานศึกษา

1. ชื่อกระบวนการงาน

งานดำเนินการจ้างครูชาวต่างชาติสอนในสถานศึกษา

2. วัตถุประสงค์

เพื่อเป็นแนวปฏิบัติกรดำเนินการจ้างครูชาวต่างชาติสอนในสถานศึกษา ที่ถูกต้อง สอดคล้องต่อความต้องการของหน่วยงานและเป็นไปตามหลักธรรมาภิบาล

3. ขอบเขตของงาน

ลูกจ้างชาวต่างประเทศ ตำแหน่งครูสอนชาวต่างประเทศ หมายความว่า บุคคลซึ่งได้รับการจ้างตามสัญญาจ้างชาวต่างประเทศเข้าปฏิบัติงานตามสัญญาจ้าง มีกำหนดระยะเวลาไม่เกิน 2 ปี ตามหลักเกณฑ์ที่สำนักงานคณะกรรมการการศึกษาขั้นพื้นฐานกำหนด สามารถปฏิบัติงานในสถานศึกษาสังกัดสำนักงานคณะกรรมการการศึกษาขั้นพื้นฐาน ได้อย่างต่อเนื่องและมีประสิทธิภาพ

4. คำจำกัดความ

-

5. ขั้นตอนการปฏิบัติงาน

5.1 มีคุณสมบัติ

5.1.1 วุฒิปริญญาตรี หรือเทียบเท่า (ขั้นต่ำ) ในสาขาวิชาที่สอนหรือมีประกาศนียบัตรด้านการสอน

- 1) ในกรณีการสอนภาษาต่างประเทศ ควรเป็นเจ้าของภาษาโดยตรง
- 2) ในกรณีที่มิได้เป็นเจ้าของภาษา ต้องจบเอกภาษาที่จะปฏิบัติงานสอน

และมีใบอนุญาตประกอบวิชาชีพครู

5.1.2 อายุไม่เกิน 60 ปี (หากเกิน ให้ดูหลักเกณฑ์ในข้อที่ 5.2.5 และ 5.2.6)

5.1.3 สามารถเป็นที่ปรึกษาและวิทยากรของครูในหมวดวิชาได้

5.1.4 สามารถผลิตสื่อและพัฒนาสื่อการเรียนการสอนได้

5.1.5 เข้าใจในวัฒนธรรมและวิถีชีวิตความเป็นอยู่ไทยพอควร

5.1.6 ต้องทำการสอน / ร่วมกิจกรรมที่โรงเรียนอย่างน้อย 15 คาบ / สัปดาห์

5.2 หลักเกณฑ์

5.2.1 ลูกจ้างชาวต่างประเทศเป็นลูกจ้างซึ่งมีสัญญาจ้าง มีสิทธิและหน้าที่ตามที่กำหนดไว้ในสัญญาจ้าง

5.2.2 สัญญาจ้างชาวต่างประเทศเข้าปฏิบัติงาน ให้จ้างมีกำหนดระยะเวลาไม่เกิน 2 ปี

5.2.3 การขอแก้ไขร่างสัญญาจ้างชาวต่างประเทศเข้าปฏิบัติงาน ต้องแก้ไขให้เป็นประโยชน์แก่ส่วนราชการ และไม่ผูกพันกับวงเงินงบประมาณเกินไปกว่าก่อนการแก้ไข

5.2.4 การจ้างลูกจ้างชาวต่างประเทศทุกระดับ ให้จ้างในอัตราของตำแหน่งตามบัญชีที่กำหนด

5.2.5 การจ้างลูกจ้างชาวต่างประเทศไม่ควรจ้างบุคคลที่มีอายุเกิน 60 ปีบริบูรณ์ เข้าปฏิบัติงาน เว้นแต่กรณีจำเป็นแท้จริงที่ไม่อาจหาจ้างบุคคลอื่นเข้าปฏิบัติงานแทนได้ ก็ให้จ้างโดยอายุไม่เกิน 65 ปีบริบูรณ์

5.2.6 การจ้างลูกจ้างชาวต่างประเทศที่มีอายุเกิน 65 ปีบริบูรณ์ ให้ยึดหลักการพิจารณาเลือกสรรบุคคลมาดำรงตำแหน่ง ดังนี้

- 1) ผู้นั้นมีคุณสมบัติตรงตามความต้องการของตำแหน่งที่ต้องการเลือกสรรบุคคลมาดำรงตำแหน่ง เช่น คุณสมบัติด้านความรู้ความสามารถ ประสบการณ์และสุขภาพ เป็นต้น
- 2) ผู้นั้นเป็นผู้มีคุณสมบัติที่ดีที่สุด หรือดีกว่าบุคคลอื่น ๆ ที่มีให้เลือก
- 3) ค่าตอบแทนที่จะจ่ายให้ผู้ได้รับการเลือกสรร มีความเหมาะสมกับความรับผิดชอบและคุณสมบัติของบุคคล
- 4) ผู้นั้นมีคุณสมบัติอื่น ๆ ไม่ขัดกับคุณสมบัติต่าง ๆ ที่ทางราชการกำหนด
- 5) ให้ผู้อำนวยการโรงเรียนหรือผู้ดำรงตำแหน่งเทียบเท่า เป็นผู้มีอำนาจอนุมัติการจ้างและทำสัญญาจ้างครูชาวต่างประเทศ

5.3 ขั้นตอนในการปฏิบัติ

5.3.1 โรงเรียนจัดหาครูชาวต่างประเทศ พร้อมทั้งจัดทำโครงการและสัญญาจ้าง

5.3.2 โรงเรียนแจ้งสำนักงานเขตพื้นที่การศึกษาประถมศึกษา/สำนักงานเขตพื้นที่การศึกษามัธยมศึกษาเพื่อทราบและขอความอนุเคราะห์ อำนวยความสะดวกในการขอ / ขอต่ออายุใบอนุญาตทำงาน และขอต่ออายุ / เปลี่ยนประเภทการตรวจลงตราหนังสือเดินทาง (วีซ่า) ก่อนการตรวจลงตราหนังสือเดินทางจะหมดอายุลงอย่างน้อย 1 เดือน โดยสำนักงานเขตพื้นที่การศึกษาจะมีหนังสือนำถึงกรมการจัดหางาน/สำนักงานจัดหางานจังหวัด และสำนักงานตรวจคนเข้าเมือง / ด่านตรวจคนเข้าเมือง เพื่อขอ / ขอต่ออายุใบอนุญาตทำงาน และขอต่ออายุ / เปลี่ยนประเภทการตรวจลงตราหนังสือเดินทาง (วีซ่า) ตามลำดับ

หมายเหตุ (1) ในกรณีที่การตรวจลงตราหนังสือเดินทางหมดลงแล้ว โรงเรียนจะต้องให้ครูชาวต่างประเทศ ไปต่ออายุการตรวจลงตราหนังสือเดินทางและเสียค่าปรับให้ถูกต้องตามกฎหมายเสียก่อน แล้วจึงเสนอสำนักงานเขตพื้นที่ดำเนินการได้

(2) ในกรณีที่การตรวจลงตราหนังสือเดินทางของครูชาวต่างประเทศ เป็นประเภทท่องเที่ยว (Tourist Visa) สำนักงานเขตพื้นที่การศึกษาจะต้องมีหนังสือถึงสำนักงานตรวจคนเข้าเมือง / ด่านตรวจคนเข้าเมือง เพื่อขอเปลี่ยนประเภทการตรวจลงตราหนังสือเดินทางเป็นประเภทคนอยู่ชั่วคราว (Non-immigrant Visa)

(3) ในกรณีที่การตรวจลงตราหนังสือเดินทางของครูชาวต่างประเทศเป็นประเภท ผ.30 (Visa on Arrival) โรงเรียนจะต้องให้ครูชาวต่างประเทศออกไปขอการตรวจลงตราหนังสือเดินทางจากสถานทูต / สถานกงสุลไทย ณ ต่างประเทศ สำนักงานเขตพื้นที่ดำเนินการได้ต่อไป

5.3.3 โรงเรียน / ครู รับหนังสือนำไปกรมการจัดหางาน / สำนักงาน
จัดหางานจังหวัด และสำนักงานตรวจคนเข้าเมือง / ด่านตรวจคนเข้าเมือง เพื่อขอ / ขอต่ออายุใบอนุญาต
ทำงานและขอต่ออายุ / เปลี่ยนประเภทการตรวจลงตราหนังสือเดินทาง (วีซ่า) ซึ่งจะต้องติดต่อยเป็นราย ๆ ไป

5.3.4 สำนักงานเขตพื้นที่การศึกษาประถมศึกษา/สำนักงานเขตพื้นที่การศึกษา
มัธยมศึกษา รายงานสถิติการจ้างครูชาวต่างประเทศไปที่สำนักงานคณะกรรมการการศึกษาขั้นพื้นฐานทุก
6 เดือน

6. Flow Chart

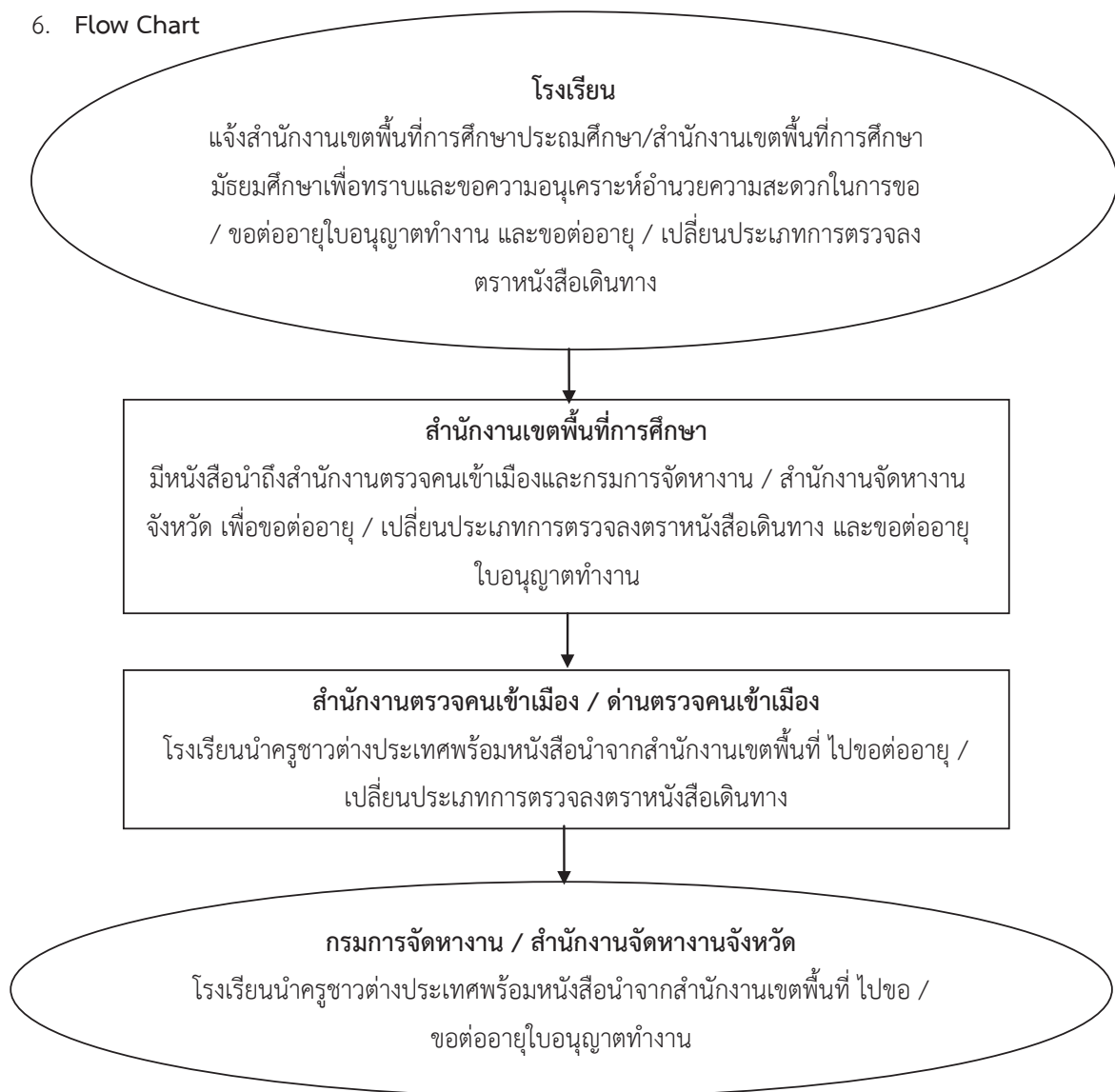

ทั้งนี้ ในกรณีที่จ้างครูชาวต่างประเทศโดยใช้เงินงบประมาณ โรงเรียนจะต้องดำเนินการขออนุมัติสำนักงาน
คณะกรรมการการศึกษาขั้นพื้นฐานเป็นกรณีไป

7. แบบฟอร์มที่ใช้

- 7.1 หนังสือขอความอนุเคราะห์ที่อยู่ต่อในราชอาณาจักร
- 7.2 หนังสือขอความอนุเคราะห์เปลี่ยนแปลงประเภทการตรวจลงตราหนังสือเดินทาง
- 7.3 หนังสือขอความอนุเคราะห์ออกใบอนุญาตทำงาน
- 7.4 หนังสือขอความอนุเคราะห์ต่ออายุใบอนุญาตทำงาน
(ตัวอย่างตามภาคผนวก)

8. เอกสาร / หลักฐานอ้างอิง

- 8.1 หนังสือสำนักงานคณะกรรมการการศึกษาขั้นพื้นฐาน ที่ ศธ 04006/1039 ลงวันที่ 17 กุมภาพันธ์ 2547
- 8.2 คำสั่ง สพฐ.ที่ 383/2547 เรื่อง มอบอำนาจในการขออนุญาตอยู่ในราชอาณาจักรไทย และขอต่อใบอนุญาตทำงานให้ครูชาวต่างประเทศ สั่ง ณ วันที่ 28 มกราคม พ.ศ.2547

9. สรุปมาตรฐานกระบวนการดำเนินงาน ดำเนินการจ้างครูต่างชาติสอนในสถานศึกษา

ชื่องาน		ส่วนราชการ		รหัสเอกสาร	
งานดำเนินการจ้างครูต่างชาติสอนในสถานศึกษา		กลุ่มบริหารงานบุคคล สพท. สพฐ.		รหัสเอกสาร	
ตัวชี้วัดที่สำคัญของกระบวนการ					
เพื่อเป็นแนวปฏิบัติในการดำเนินการจ้างครูต่างชาติสอนในสถานศึกษา					
ลำดับที่	ผังขั้นตอนการดำเนินงาน	รายละเอียดงาน	เวลาดำเนินการ	มาตรฐานคุณภาพงาน	ผู้รับผิดชอบ
1.		โรงเรียนจัดหาครูต่างชาติจากประเทศ พร้อมทั้งจัดทำโครงการและสัญญาจ้าง			โรงเรียน
2.		โรงเรียนแจ้ง สพป./สพม. เพื่อขอความอนุเคราะห์ในการขอ/ต่อไปอายุใบอนุญาตทำงาน/เปลี่ยนแปลงประเภทการตรวจตราหนังสือเดินทาง (วีซ่า) ก่อนหมดอายุอย่างน้อย 1 เดือน			สพท./โรงเรียน
3.		สพป./สพม. ทำหนังสือแจ้งจัดหางาน/สำนักงานจัดหางานจังหวัด และสำนักงานตรวจคนเข้าเมืองเพื่อขอ/ต่อไปอนุญาตต่ออายุ/เปลี่ยนแปลงประเภทการตรวจหนังสือเดินทาง (วีซ่า)			สพท.
4.		โรงเรียนดำเนินการตามที่ประสานการจัดหางาน			โรงเรียน
5.		สพป./สพม. รายงานสถิติการจ้างครูชาวต่างชาติให้ สพฐ. รับทราบทุก 6 เดือน			สพท.

คำอธิบายสัญลักษณ์ผังขั้นตอน จุดเริ่มต้นหรือสิ้นสุดกระบวนการ กิจกรรมงานหรือการปฏิบัติ การตัดสินใจ ทิศทางหรือการเคลื่อนไหวของงาน จุดเชื่อมต่อระหว่างหน้า (ถ้าไม่ภายใน ๑ หน้า)



- ประเภทเอกสาร : คู่มือขั้นตอนการดำเนินงาน
- ชื่อเอกสาร : งานคัดเลือกข้าราชการให้ดำรงตำแหน่งบุคลากร
ทางการศึกษาอื่น ตามมาตรา 38 ค.(2)
ให้ดำรงตำแหน่งซึ่งมีลักษณะงานที่ต้องปฏิบัติ
โดยอาศัยความรู้ ความชำนาญและประสบการณ์
เฉพาะตัว สำหรับสายงานที่เริ่มต้นจากระดับปฏิบัติงาน

1. ชื่อกระบวนการงาน

งานคัดเลือกข้าราชการให้ดำรงตำแหน่งบุคลากรทางการศึกษาอื่น ตามมาตรา 38 ค.(2) ให้ดำรงตำแหน่งซึ่งมีลักษณะงานที่ต้องปฏิบัติโดยอาศัยความรู้ ความชำนาญและประสบการณ์เฉพาะตัว สำหรับสายงานที่เริ่มต้นจากระดับปฏิบัติงาน

2. วัตถุประสงค์

เพื่อเป็นแนวปฏิบัติในการคัดเลือกข้าราชการให้ดำรงตำแหน่งบุคลากรทางการศึกษาอื่น ตามมาตรา 38 ค. (2) ตามหนังสือสำนักงาน ก.ค.ศ. ที่ ศธ 0206.5/ว 7 ลงวันที่ 21 เมษายน 2552 ให้นำหลักเกณฑ์หนังสือสำนักงาน ก.พ. ที่ นร 1006/ว 34 ลงวันที่ 29 ตุลาคม 2547 มาใช้

3. ขอบเขตของงาน

เป็นการดำเนินการคัดเลือกเพื่อเลื่อนบุคลากรทางการศึกษาอื่นตามมาตรา 38 ค.(2) ตามหนังสือสำนักงาน ก.ค.ศ. ที่ ศธ 0206.5/ว 7 ลงวันที่ 21 เมษายน 2552 ให้นำหลักเกณฑ์หนังสือสำนักงาน ก.พ. ที่ นร 1006/ว 34 ลงวันที่ 29 ตุลาคม 2547 มาใช้โดยอนุโลม

4. คำจำกัดความ

-

5. ขั้นตอนการปฏิบัติงาน

5.1 เสนอ อ.ก.ค.ศ. เขตพื้นที่การศึกษาพิจารณา ดังนี้

- 1) กำหนดวิธีการ วางมาตรฐาน ควบคุมคุณภาพการคัดเลือกบุคคล หรือ
- 2) แต่งตั้งคณะกรรมการดำเนินการแทน

5.2 คณะกรรมการกำหนดวิธีการคัดเลือก (โดยใช้วิธีการสอบ หรือการประเมินผลงาน หรือการทดลองงาน อย่างน้อย 1 วิธี)

5.3 ประกาศหลักเกณฑ์และวิธีการคัดเลือกให้ข้าราชการในสังกัดทราบ

5.4 กลุ่มบริหารงานบุคคลตรวจสอบข้อมูลข้าราชการในสังกัดและแจ้งผู้มีคุณสมบัติให้จัดส่งข้อมูลเพื่อเสนอคณะกรรมการคัดเลือก

5.5 คณะกรรมการดำเนินการคัดเลือก

5.6 เสนอ อ.ก.ค.ศ. เขตพื้นที่การศึกษาพิจารณานุมัติแต่งตั้งข้าราชการผู้ผ่านการคัดเลือก

5.7 ผู้มีอำนาจสั่งบรรจุและแต่งตั้งตามมาตรา 53 มีคำสั่งแต่งตั้งให้ดำรงตำแหน่ง

ข้อสังเกตในการปฏิบัติงาน

1. การแต่งตั้งให้ดำรงตำแหน่งจะแต่งตั้งได้ไม่ก่อนวันที่ผู้นั้นมีคุณสมบัติครบถ้วน กล่าวคือ

1.1 มีคุณสมบัติตรงตามคุณสมบัติเฉพาะสำหรับตำแหน่งตามที่กำหนดไว้ในมาตรฐานกำหนดตำแหน่ง และ

1.2 มีระยะเวลาขั้นต่ำในการดำรงตำแหน่งหรือเคยดำรงตำแหน่งในสายงานที่จะแต่งตั้งตามคุณสมบัติของบุคคลและระดับตำแหน่งที่จะแต่งตั้ง และ

1.3 เป็นผู้ผ่านการคัดเลือกโดยวิธีการสอบ หรือการประเมินผลงาน หรือการให้ทดลองปฏิบัติงาน หรือวิธีการอื่น ๆ ตามที่ อ.ก.ค.ศ.เขตพื้นที่การศึกษา หรือคณะกรรมการที่ อ.ก.ค.ศ.เขตพื้นที่การศึกษาแต่งตั้งกำหนด

6. Flow Chart การปฏิบัติงาน

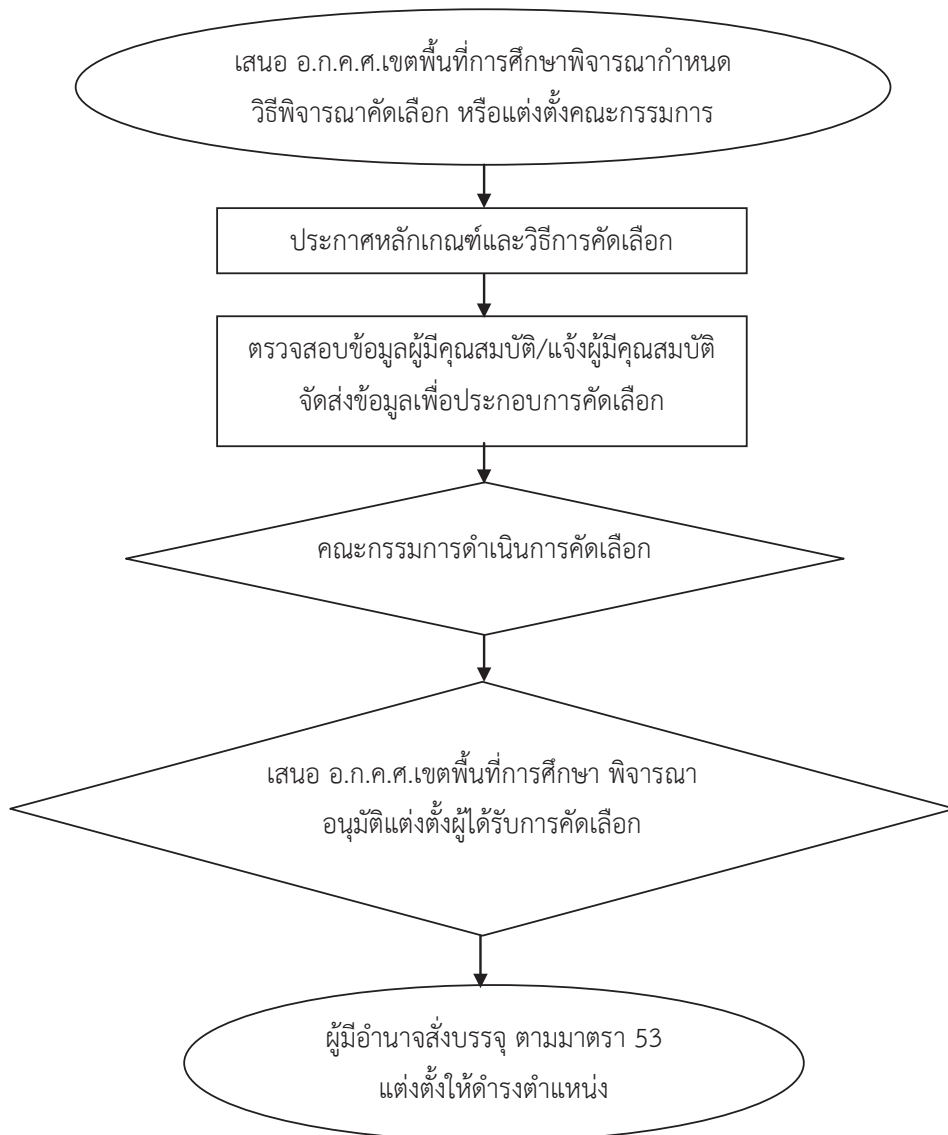



7. แบบฟอร์มที่ใช้

8. กฎหมาย/ระเบียบ/หนังสือเวียนและเอกสารที่เกี่ยวข้อง

- 8.1 พระราชบัญญัติระเบียบข้าราชการครูและบุคลากรทางการศึกษา พ.ศ. 2547 และที่แก้ไขเพิ่มเติม (ฉบับที่ 2) พ.ศ. 2551
- 8.2 หนังสือสำนักงาน ก.ค.ศ. ที่ ศธ 0206.5/ว 7 ลงวันที่ 21 เมษายน 2552
- 8.3 หนังสือสำนักงาน ก.พ. ที่ นร 1006/ว 34 ลงวันที่ 29 ตุลาคม 2547

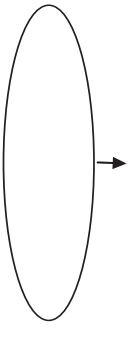
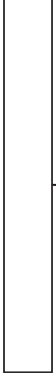
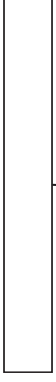
9. สรุปมาตรฐานกระบวนการดำเนินงาน งานคัดเลือกข้าราชการให้ดำรงตำแหน่งบุคลากรทางการศึกษาอื่น ตามมาตรา 38 ค.(2) ให้ดำรงตำแหน่งซึ่งมีลักษณะงานที่ต้องปฏิบัติโดยอาศัยความรู้ ความชำนาญและประสบการณ์เฉพาะตัว สำหรับสายงานที่เริ่มต้นจากระดับปฏิบัติงาน

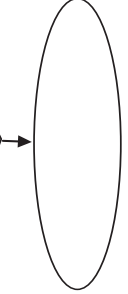
ชื่องาน	ส่วนราชการ	กลุ่มบริหารงานบุคคล	สพท. สพฐ.	รหัสเอกสาร		
<p>งานคัดเลือกข้าราชการให้ดำรงตำแหน่งบุคลากรทางการศึกษาอื่นตามมาตรา 38 ค.(2) ให้ดำรงตำแหน่งซึ่งมีลักษณะงานที่ต้องปฏิบัติโดยอาศัยความรู้ ความชำนาญและประสบการณ์เฉพาะตัว สำหรับสายงานที่เริ่มต้นจากระดับปฏิบัติงาน</p> <p>ตัวชี้วัดที่สำคัญของกระบวนการ</p> <p>เพื่อเป็นแนวปฏิบัติเป็นแนวปฏิบัติในการคัดเลือกข้าราชการให้ดำรงตำแหน่งบุคลากรทางการศึกษาอื่นตามมาตรา 38 ค.(2) ตามหนังสือสำนักงาน ก.ค.ศ. ที่ ศธ 0206.5/ว 7 ลงวันที่ 21 เมษายน 2552 ให้นำหลักเกณฑ์หนังสือสำนักงาน ก.พ. ที่ นร 1006/ว 34 ลงวันที่ 29 ตุลาคม 2547 มาใช้</p>	กรมการปกครอง	กลุ่มบริหารงานบุคคล	สพท. สพฐ.	รหัสเอกสาร		
ลำดับที่	ผังขั้นตอนการดำเนินงาน	รายละเอียดงาน	เวลาดำเนินการ	มาตรฐานคุณภาพงาน	ผู้รับผิดชอบ	หมายเหตุ
1.		สพท.เสนอ อ.ก.ค.ศ.เขตพื้นที่การศึกษาฯ พิจารณากำหนดวิธีการคัดเลือก/แต่งตั้งคณะกรรมการ			สพท.	
2.		ประกาศหลักเกณฑ์และวิธีการคัดเลือก			สพท.	
3.		สพท.ตรวจสอบคุณสมบัติผู้สมัครและแจ้งผู้มีคุณสมบัติเพื่อส่งข้อมูลประกอบการคัดเลือก			สพท.	
4.		คณะกรรมการที่ได้รับการแต่งตั้งดำเนินการคัดเลือกและเสนอ อ.ก.ค.ศ.เขตพื้นที่การศึกษาฯพิจารณาอนุมัติแต่งตั้งผู้ได้รับการคัดเลือก			สพท.	
5.		ผู้มีอำนาจสั่งบรรจุตามมาตรา 55 แต่งตั้งให้ดำรงตำแหน่ง			สพท.	





ประเภทเอกสาร : คู่มือขั้นตอนการดำเนินงาน

ชื่อเอกสาร : การคัดเลือกข้าราชการให้ดำรงตำแหน่งบุคลากร
ทางการศึกษาอื่นตามมาตรา 38 ค.(2)
ให้ดำรงตำแหน่งสำหรับผู้ปฏิบัติงานที่มีประสบการณ์
ตำแหน่งประเภทวิชาการระดับชำนาญการพิเศษลงมา

1. ชื่อกระบวนการงาน

การคัดเลือกข้าราชการให้ดำรงตำแหน่งบุคลากรทางการศึกษาอื่นตามมาตรา 38 ค.(2) ให้ดำรงตำแหน่งสำหรับผู้ปฏิบัติงานที่มีประสบการณ์ ตำแหน่งประเภทวิชาการระดับชำนาญการพิเศษลงมา

2. วัตถุประสงค์

เพื่อเป็นแนวปฏิบัติในการคัดเลือกข้าราชการให้ดำรงตำแหน่งบุคลากรทางการศึกษาอื่นตามมาตรา 38 ค.(2) ตามหนังสือสำนักงาน ก.ค.ศ. ที่ ศธ 0206.5/ว 7 ลงวันที่ 21 เมษายน 2552 ให้นำหลักเกณฑ์ตามหนังสือสำนักงาน ก.พ. ที่ นร 1006/ว 10 ลงวันที่ 15 กันยายน 2548 มาใช้

3. ขอบเขตของงาน

เป็นการพิจารณาคัดเลือกทั้งตำแหน่งว่างและตำแหน่งที่มีผู้ครอง

4. คำจำกัดความ

-

5. ขั้นตอนการปฏิบัติงาน

5.1 เสนอ อ.ก.ค.ศ. เขตพื้นที่การศึกษาพิจารณา ดังนี้

- 1) กำหนดหลักเกณฑ์และวิธีพิจารณาคัดเลือกบุคคล และการประเมินบุคคล
- 2) แต่งตั้งคณะกรรมการคัดเลือก

5.2 ประกาศหลักเกณฑ์และวิธีการคัดเลือกบุคคลให้ข้าราชการในสังกัดทราบ

5.3 ตรวจสอบข้อมูลอัตราว่างและกำหนดคุณสมบัติผู้สมัคร

5.4 ประกาศรับสมัคร

5.5 รับสมัคร

5.6 ตรวจสอบคุณสมบัติผู้สมัคร

5.7 ประกาศรายชื่อผู้สมัคร

5.8 คณะกรรมการดำเนินการคัดเลือก

5.9 ประกาศรายชื่อผู้ได้รับการคัดเลือกพร้อมชื่อผลงานที่จะส่งประเมินพร้อมทั้ง

เค้าโครงเรื่องสัดส่วนของผลงาน และกำหนดให้มีการทักท้วงภายใน 30 วันนับตั้งแต่วันประกาศ

5.10 เสนอ อ.ก.ค.ศ. เขตพื้นที่การศึกษาพิจารณาอนุมัติแต่งตั้งข้าราชการผู้ได้รับการคัดเลือก

5.11 แต่งตั้งข้าราชการให้ดำรงตำแหน่ง

1) การแต่งตั้ง (ย้าย) ผู้ได้รับการคัดเลือกระดับเดียวกัน ให้ผู้มีอำนาจสั่งบรรจุและแต่งตั้งตามมาตรา 53 มีคำสั่งแต่งตั้งให้ดำรงตำแหน่ง

2) การแต่งตั้ง (เลื่อน) ให้ดำรงตำแหน่งสูงขึ้น ให้ผู้มีอำนาจสั่งบรรจุและแต่งตั้งตาม มาตรา 53 มีคำสั่งแต่งตั้งให้รักษาการในตำแหน่งเพื่อส่งผลงานเข้าสู่ตำแหน่ง และหากผ่านการประเมินผล งานแล้วจึงจะมีคำสั่งแต่งตั้ง (เลื่อน) ให้ดำรงตำแหน่งต่อไป

6. Flow Chart การปฏิบัติงาน

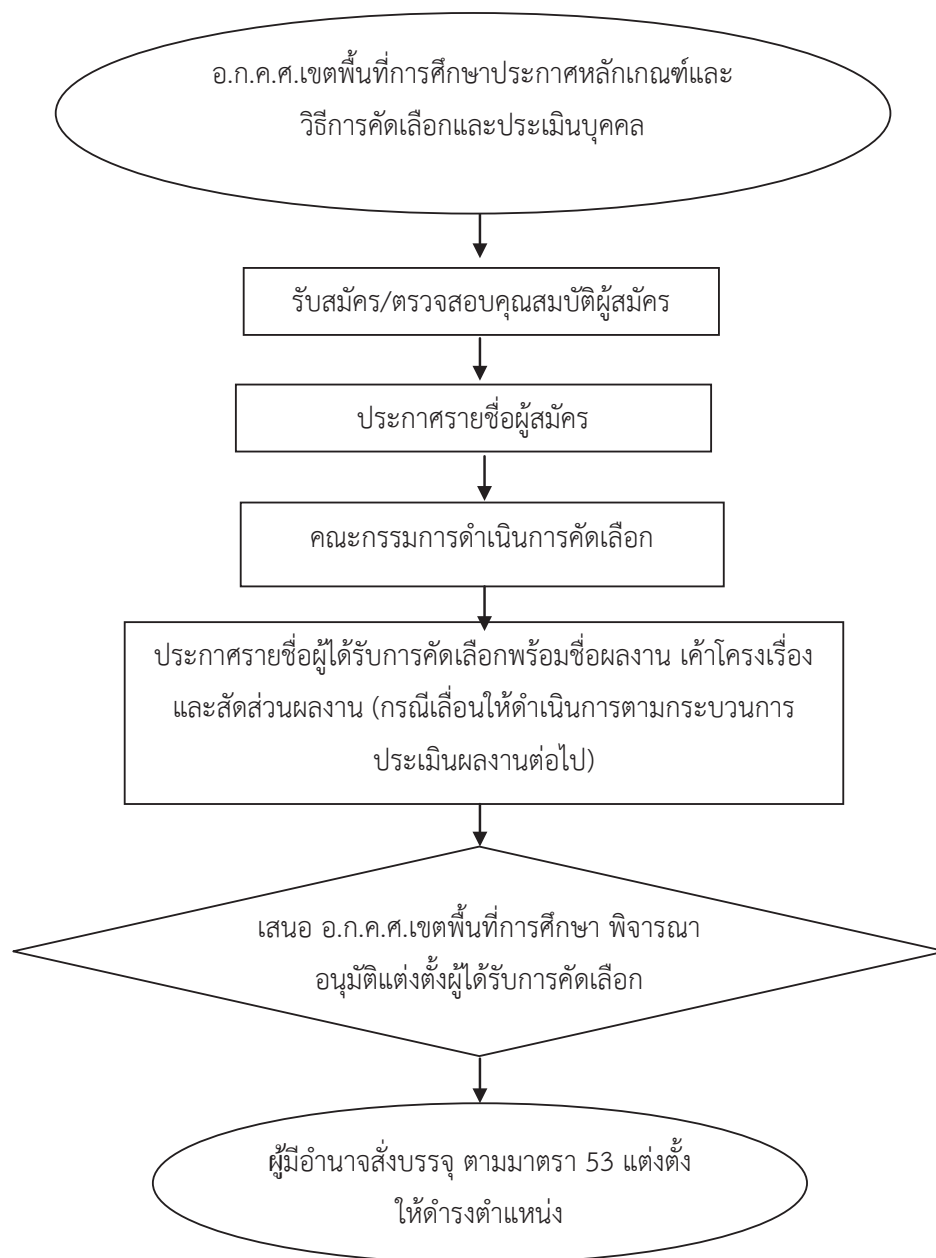

7. แบบฟอร์มที่ใช้

-

8. กฎหมาย/ระเบียบ/หนังสือเวียนและเอกสารที่เกี่ยวข้อง

8.1 พระราชบัญญัติระเบียบข้าราชการครูและบุคลากรทางการศึกษา พ.ศ. 2547 และที่แก้ไขเพิ่มเติม (ฉบับที่ 2) พ.ศ. 2551

8.2 หนังสือสำนักงาน ก.ค.ศ. ที่ ศธ 0206.5/ว 7 ลงวันที่ 21 เมษายน 2552

8.3 หนังสือสำนักงาน ก.พ. ที่ นร 1006/ว 10 ลงวันที่ 15 กันยายน 2548

8.4 หนังสือ ว 14 ของ ก.ค.ศ. (เรื่องการจัดกลุ่มตำแหน่งฯ ปี 50, 51)

ข้อสังเกตในการปฏิบัติงาน

1. การส่งผลงานของผู้ที่ได้รับการคัดเลือกต้องส่งผลงานตามชื่อผลงานที่ได้เสนอไว้ในการสมัครเข้ารับการคัดเลือก

2. การสั่งให้ดำรงตำแหน่ง (กรณีย้าย) และการสั่งให้รักษาการในตำแหน่ง (กรณีเลื่อน) จะมีผลไม่ก่อนวันที่ผู้มีอำนาจสั่งบรรจุ ตามมาตรา 53 ลงนามในคำสั่ง

3. การแต่งตั้ง (เลื่อน) ให้ดำรงตำแหน่งจะแต่งตั้งให้มีผลได้ไม่ก่อนวันที่มีคุณสมบัติครบ ส่งผลงานครบถ้วนสมบูรณ์ และไม่ก่อนวันที่สั่งให้รักษาการในตำแหน่ง

9. สรุปมาตรฐานกระบวนการงบประมาณ การคัดเลือกข้าราชการให้ดำรงตำแหน่งบุคลากรทางการศึกษาอื่นตามมาตรา 38 ค(2) ให้ดำรงตำแหน่งสำหรับผู้ปฏิบัติงานที่มีประสบการณ์ ตำแหน่งประเภทวิชาการระดับชำนาญการพิเศษลงมา

<p>ชื่องาน งานคัดเลือกข้าราชการให้ดำรงตำแหน่งบุคลากรทางการศึกษาอื่นตามมาตรา 38 ค (2) ให้ดำรงตำแหน่ง</p> <p>สำหรับผู้ปฏิบัติงานที่มีประสบการณ์ ตำแหน่งประเภทวิชาการระดับชำนาญการพิเศษลงมา</p>	<p>ส่วนราชการ กลุ่มบริหารงานบุคคล สพท. สพฐ. รหัสเอกสาร</p>					
<p>ตัวชี้วัดที่สำคัญของกระบวนการงบประมาณ เพื่อเป็นแนวเพื่อเป็นแนวปฏิบัติในการคัดเลือกข้าราชการให้ดำรงตำแหน่งบุคลากรทางการศึกษาอื่นตามมาตรา 38 ค. (2) ตามหนังสือสำนักงาน ก.ค.ศ. ที่ ศธ 0206.5/ว 7 ลงวันที่ 21 เมษายน 2552 ให้นำหลักเกณฑ์หนังสือสำนักงาน ก.พ. ที่ นร 1006/ว 10 ลงวันที่ 15 กันยายน 2548 มาใช้</p>						
ลำดับที่	ผังขั้นตอนการดำเนินงาน	รายละเอียดงาน	เวลาดำเนินการ	มาตรฐานคุณภาพงาน	ผู้รับผิดชอบ	หมายเหตุ
1.		<p>อ.ก.ค.ศ.เขตพื้นที่การศึกษา ประกาศหลักเกณฑ์และวิธีการคัดเลือก</p>			สพท.	
2.		<p>สพป./สพม. ตรวจสอบข้อมูลอัตราว่าง/กำหนดคุณสมบัติ ผู้สมัคร และประกาศรับสมัคร ตรวจสอบประวัติ และประกาศรายชื่อ</p>			สพท.	
3.		<p>คณะกรรมการดำเนินการคัดเลือก และประกาศรายชื่อผู้ได้รับการคัดเลือกพร้อมชื่อผลงาน คำวิจารณ์เรื่อง และสัดส่วนผลงาน</p>			สพท.	
4.		<p>เสนอ อ.ก.ค.ศ.เขตพื้นที่ฯ พิจารณามติแต่งตั้งผู้ได้รับการคัดเลือก</p>			สพท.	
5.		<p>ผู้มีอำนาจสั่งบรรจุตามมาตรา 53 แต่งตั้งให้ดำรงตำแหน่ง</p>			สพท.	

คำอธิบายสัญลักษณ์ผังขั้นตอน จุดเริ่มต้นหรือสิ้นสุดกระบวนการ กิจกรรมงานหรือการปฏิบัติ การตัดสินใจ ทิศทางหรือการเคลื่อนไหวของงาน จุดเชื่อมต่อระหว่างหน้าถัดไป (ถ้าไม่จบภายใน ๑ หน้า)



ประเภทเอกสาร : คู่มือขั้นตอนการดำเนินงาน

ชื่อเอกสาร : งานคัดเลือกเพื่อเลื่อนบุคลากรทางการศึกษาอื่น
ตามมาตรา 38 ค. (2) ให้ดำรงตำแหน่ง
ประเภททั่วไประดับอาวุโส

1. ชื่อกระบวนการงาน

งานคัดเลือกเพื่อเลื่อนบุคลากรทางการศึกษาอื่น ตามมาตรา 38 ค. (2) ให้ดำรงตำแหน่งประเภททั่วไประดับอาวุโส

2. วัตถุประสงค์

เพื่อเป็นแนวปฏิบัติสำหรับการคัดเลือกเพื่อเลื่อนข้าราชการครูและบุคลากรทางการศึกษา ตำแหน่งบุคลากรทางการศึกษาอื่น ตามมาตรา 38 ค.(2) ให้ดำรงตำแหน่งประเภททั่วไป ระดับอาวุโส ตามหนังสือสำนักงาน ก.ค.ศ. ที่ ศธ 0206.5/ว 7 ลงวันที่ 21 เมษายน 2552 ให้นำหลักเกณฑ์หนังสือสำนักงาน ก.พ. ที่ นร 0708.1/ว 22 ลงวันที่ 30 กันยายน 2540 มาใช้

3. ขอบเขตของงาน

สำหรับการคัดเลือกเพื่อเลื่อนข้าราชการครูและบุคลากรทางการศึกษาตำแหน่งบุคลากรทางการศึกษาอื่น ตามมาตรา 38 ค.(2) ให้ดำรงตำแหน่งประเภททั่วไป ระดับอาวุโส ตามหนังสือสำนักงาน ก.ค.ศ. ที่ ศธ 0206.5/ว 7 ลงวันที่ 21 เมษายน 2552 ให้นำหลักเกณฑ์หนังสือสำนักงาน ก.พ. ที่ นร 0708.1/ว 22 ลงวันที่ 30 กันยายน 2540 มาใช้

4. คำจำกัดความ

-

5. ขั้นตอนการปฏิบัติงาน

5.1 อ.ก.ค.ศ.เขตพื้นที่การศึกษามีคำสั่งแต่งตั้งคณะกรรมการเพื่อพิจารณาคัดเลือกและประเมินบุคคลประกอบด้วยข้าราชการอย่างน้อย 3 คน ดังนี้

- ผู้บังคับบัญชาโดยตรงหรือผู้บังคับบัญชาเหนือขึ้นไปของตำแหน่งที่จะแต่งตั้ง 1 คน
- ผู้แทน อ.ก.ค.ศ.เขตพื้นที่การศึกษา 1 คน
- ข้าราชการครูและบุคลากรทางการศึกษา ตำแหน่งบุคลากรทางการศึกษาอื่นตาม

มาตรา 38 ค.(2) ซึ่งมีความรู้ ความเข้าใจในลักษณะงานของตำแหน่งที่จะแต่งตั้งและดำรงตำแหน่งในระดับตำแหน่งที่จะแต่งตั้ง 1 คน

- แต่งตั้งกรรมการคนหนึ่งเป็นประธาน และผู้อำนวยการกลุ่มบริหารงานบุคคล หรือกรรมการคนหนึ่งเป็นเลขานุการ

5.2 การคัดเลือกดำเนินการ ดังนี้

1) กลุ่มบริหารงานบุคคลเสนอรายละเอียดเกี่ยวกับหน้าที่ความรับผิดชอบ และความต้องการของตำแหน่งที่จะแต่งตั้ง และข้อมูลของข้าราชการที่มีคุณสมบัติพร้อมประวัติเพื่อรับการพิจารณาความเหมาะสมทุกคนต่อคณะกรรมการ

2) คณะกรรมการ กำหนดเกณฑ์การประเมินบุคคล และประเมินความเหมาะสมของผู้ที่ได้รับการเสนอชื่อ และเสนอรายชื่อของผู้ที่ได้รับการเสนอชื่อโดยเรียงลำดับชื่อผู้ที่เหมาะสมที่สุดในลำดับแรก พร้อมทั้งความสมควรและเหตุผลในการพิจารณา ตำแหน่งละไม่เกิน 5 คน แต่ไม่น้อยกว่า 2 คน ต่อผู้มีอำนาจสั่งบรรจุ ตามมาตรา 53

3) ผู้มีอำนาจสั่งบรรจุ ตามมาตรา 53 พิจารณารายชื่อผู้ที่คณะกรรมการเสนอว่าบุคคลใดเป็นผู้เหมาะสมที่จะได้เลื่อนขึ้นแต่งตั้งให้ดำรงตำแหน่งที่สูงขึ้น

4) เสนอ อ.ก.ค.ศ.เขตพื้นที่การศึกษาพิจารณาอนุมัติการแต่งตั้ง

5) ดำเนินการออกสั่งแต่งตั้งผู้ได้รับการพิจารณาคัดเลือก

6. Flow Chart การปฏิบัติงาน

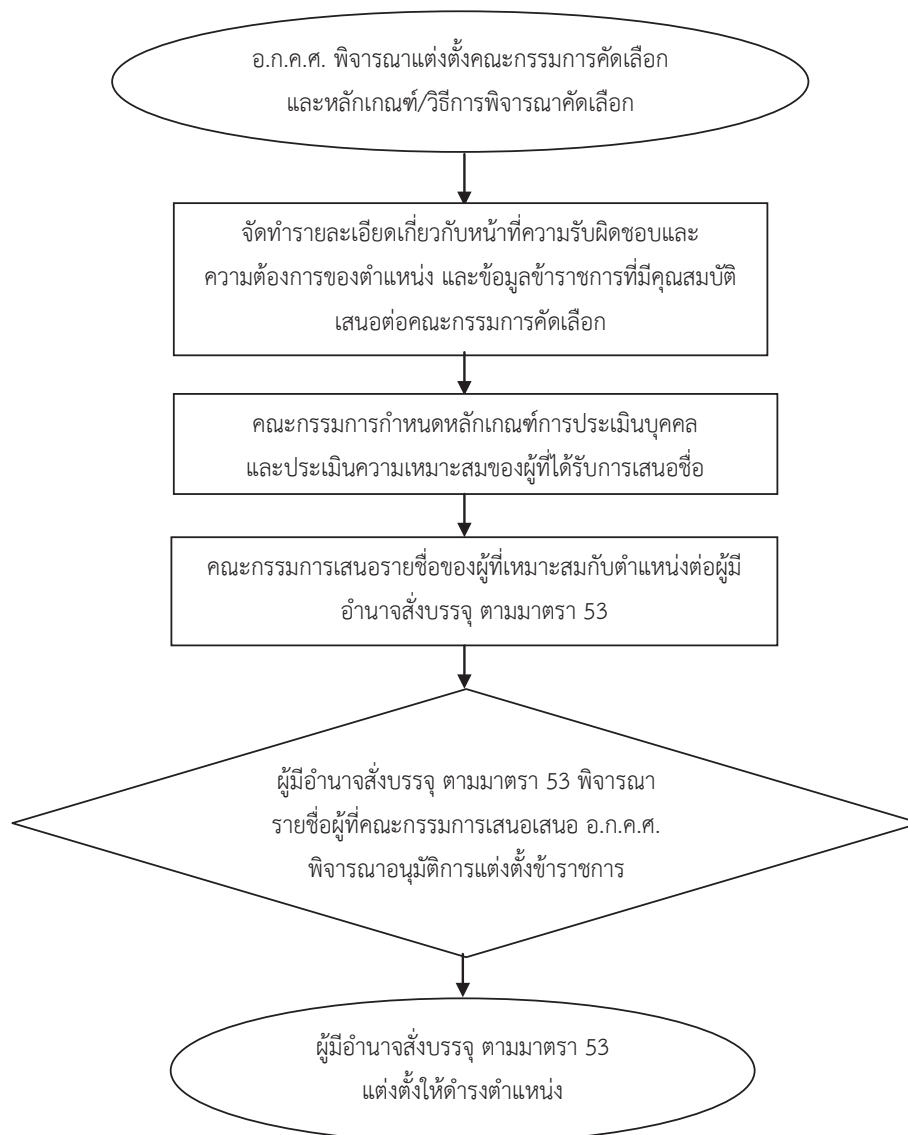

7. แบบฟอร์มที่ใช้

รายละเอียดคำชี้แจงใบสมัครเข้ารับการศึกษา

1. แบบคัดเลือก 1 ข้อมูลบุคคล
2. แบบคัดเลือก 2 แบบประเมินคุณลักษณะของบุคคล
3. แบบคัดเลือก 3 สรุปลักษณะงานที่เกี่ยวข้องหรือเกี่วข้อง

- สำหรับผู้สมัครที่มีระยะเวลาในการดำรงตำแหน่งไม่เป็นไปตามที่กำหนด

(ตัวอย่างตามภาคผนวก)

8. กฎหมาย/ระเบียบ/หนังสือเวียนและเอกสารที่เกี่ยวข้อง

8.1 พระราชบัญญัติระเบียบข้าราชการครูและบุคลากรทางการศึกษา พ.ศ. 2547 และที่แก้ไขเพิ่มเติม (ฉบับที่ 2) พ.ศ. 2551

8.2 หนังสือสำนักงาน ก.ค.ศ. ที่ ศธ 0206.5/ว 7 ลงวันที่ 21 เมษายน 2552

8.3 หนังสือสำนักงาน ก.พ. ที่ นร 0708.1/ว 22 ลงวันที่ 30 กันยายน 2540

9. สรุปมาตรฐานกระบวนการดำเนินงาน งานคัดเลือกเพื่อเลื่อนบุคลากรทางการศึกษาอื่น ตามมาตรา 38 ค. (2) ให้ดำรงตำแหน่ง ประเภททั่วไประดับอาวุโส

ชื่องาน		ส่วนราชการ	กลุ่มบริหารงานบุคคล	สพท. สพฐ.	รหัสเอกสาร	
งานคัดเลือกเพื่อเลื่อนบุคลากรทางการศึกษาอื่น ตามมาตรา 38 ค. (2) ให้ดำรงตำแหน่ง ประเภททั่วไป ระดับอาวุโส		กลุ่มบริหารงานบุคคล				รหัสดังกล่าว
วัตถุประสงค์ที่สำคัญของกระบวนการดำเนินงาน เพื่อเป็นแนวปฏิบัติสำหรับรับการคัดเลือกเพื่อเลื่อนข้าราชการครูและบุคลากรทางการศึกษาตำแหน่งบุคลากรทางการศึกษาอื่น ตามมาตรา 38 ค.(2) ให้ดำรงตำแหน่งประเภททั่วไป ระดับอาวุโส ระดับอาวุโส ตามหนังสือสำนักงาน ก.ค.ศ. ที่ ศธ 0206.5/ว 7 ลงวันที่ 21 เมษายน 2552 ให้นำหลักเกณฑ์หนังสือสำนักงาน ก.พ. ที่ นร 0708.1/ว 22 ลงวันที่ 30 กันยายน 2540 มาใช้						
ลำดับที่	ผังขั้นตอนการดำเนินงาน	รายละเอียดงาน	เวลาดำเนินการ	มาตรฐานคุณภาพงาน	ผู้รับผิดชอบ	หมายเหตุ
1.		อ.ก.ค.ศ. พิจารณาแต่งตั้งคณะกรรมการคัดเลือก และหลักเกณฑ์/วิธีการพิจารณาคัดเลือก			สพท.	
2.		จัดทำรายละเอียดเกี่ยวกับหน้าที่ความรับผิดชอบและความต้องการของตำแหน่ง และข้อมูลข้าราชการที่มีคุณสมบัติเสนอต่อคณะกรรมการคัดเลือก			สพท.	
3.		คณะกรรมการกำหนดหลักเกณฑ์การประเมินบุคคล และประเมินความเหมาะสมของผู้ที่ได้รับการเสนอชื่อ			คณะกรรมการคัดเลือก	
4.		คณะกรรมการเสนอรายชื่อของผู้ที่เหมาะสมกับตำแหน่งต่อผู้มีอำนาจสั่งบรรจุ ตามมาตรา 53			คณะกรรมการคัดเลือก	
5.		ผู้มีอำนาจสั่งบรรจุ ตามมาตรา 53 พิจารณารายชื่อผู้ที่คณะกรรมการเสนอเสนอ อ.ก.ค.ศ. พิจารณารายชื่อผู้ได้รับการแต่งตั้งข้าราชการ			สพท.	
6.		ผู้มีอำนาจสั่งบรรจุ ตามมาตรา 53 แต่งตั้งให้ดำรงตำแหน่ง			ผู้มีอำนาจสั่งบรรจุ	

คำอธิบายสัญลักษณ์ผังขั้นตอน จุดเริ่มต้นหรือสิ้นสุดกระบวนการ กิจกรรมงานหรือการปฏิบัติ การตัดสินใจ ทิศทางหรือการเคลื่อนไหวของงาน จุดเชื่อมต่อระหว่างหน้าถัดไป (หน้าถัดไป)



ประเภทเอกสาร : คู่มือขั้นตอนการดำเนินงาน

ชื่อเอกสาร : งานประเมินผลงานของบุคคลเพื่อเลื่อนข้าราชการครู
และบุคลากรทางการศึกษา ตำแหน่ง
บุคลากรทางการศึกษาอื่น ตามมาตรา 38 ค. (2)
ขึ้นแต่งตั้ง ให้ดำรงตำแหน่งระดับชำนาญการ
และระดับชำนาญการพิเศษ กรณีการคัดเลือกบุคคล
เพื่อเลื่อนแต่งตั้งให้ดำรงตำแหน่งที่ว่าง

1. ชื่อกระบวนการงาน

งานประเมินผลงานของบุคคลเพื่อเลื่อนข้าราชการครูและบุคลากรทางการศึกษา ตำแหน่งบุคลากรทางการศึกษาอื่น ตามมาตรา 38 ค. (2) ขึ้นแต่งตั้งให้ดำรงตำแหน่งระดับชำนาญการ และระดับชำนาญการพิเศษ กรณีการคัดเลือกบุคคลเพื่อเลื่อนแต่งตั้งให้ดำรงตำแหน่งที่ว่าง

2. วัตถุประสงค์

เพื่อเป็นแนวปฏิบัติบุคลากรทางการศึกษาอื่น ตามมาตรา 38 ค. (2) กรณีการคัดเลือกบุคคลเพื่อแต่งตั้งให้ดำรงตำแหน่งที่ว่างที่ถูกต้อง สอดคล้องความต้องการของหน่วยงานและเป็นไปตามหลักเกณฑ์และวิธีการที่ ก.ค.ศ.กำหนด

3. ขอบเขตของงาน

เป็นการประเมินผลงานของบุคคลเพื่อเลื่อนและแต่งตั้งข้าราชการครูและบุคลากรทางการศึกษาตำแหน่งบุคลากรทางการศึกษาอื่น ตามมาตรา 38 ค. (2) ให้ดำรงตำแหน่งระดับชำนาญการ และระดับชำนาญการพิเศษ กรณีการคัดเลือกบุคคลเพื่อแต่งตั้งให้ดำรงตำแหน่งที่ว่าง

4. คำจำกัดความ

-

5. ขั้นตอนการปฏิบัติงาน

5.1 สำนักงานเขตพื้นที่การศึกษาประถมศึกษา/สำนักงานเขตพื้นที่การศึกษามัธยมศึกษา (กลุ่มบริหารงานบุคคล) ตรวจสอบรายชื่อผู้ผ่านการคัดเลือกตาม ประกาศสำนักงานเขตพื้นที่การศึกษาและคำสั่งแต่งตั้งให้รักษาการในตำแหน่งที่ผ่านการคัดเลือก

5.2 ผู้ผ่านการคัดเลือกส่งผลงานพร้อมเอกสาร ดังนี้

5.2.1 ผลงานตามจำนวนเรื่องที่ระบุไว้ในขั้นตอนการคัดเลือกในแบบคัดเลือก 1 (ข้อมูลบุคคล) โดยให้จัดส่งผลงานแต่ละเรื่อง จำนวน 5 ชุด

5.2.2 แบบแสดงผลงานที่เป็นผลการดำเนินงานที่ผ่านมาโดยสรุปของแต่ละเรื่อง ตามข้อ 5.2.1 เรื่องละ 5 ชุด ตามแบบประเมิน 1

5.2.3 ข้อเสนอแนวความคิด/วิธีการเพื่อพัฒนางานหรือปรับปรุงงานให้มีประสิทธิภาพมากขึ้นจำนวน 1 เรื่อง จำนวน 5 ชุด ตามแบบประเมิน 2 ทั้งนี้ ข้อเสนอแนวความคิดดังกล่าว จะต้องเป็นเรื่องเดียวกับที่เสนอไว้ในแบบคัดเลือก 1

ทั้งนี้ การส่งผลงานดังกล่าวจะต้องมีหนังสือนำส่งจากกลุ่มเจ้าของตำแหน่ง และกลุ่มอำนวยการ ลงทะเบียนรับตามระเบียบงานสารบรรณ โดยกลุ่มบริหารงานบุคคลจะต้องลงวันเดือนปีที่รับผลงานในแบบแสดงการรับผลงาน (เอกสารหมายเลข 1)

5.3 กรณีผู้ผ่านการคัดเลือกขอเปลี่ยนชื่อผลงานหรือสัดส่วนของผลงาน หรือผู้ร่วม

ดำเนินการแตกต่างไปจากที่เสนอไว้เดิมในแบบคัดเลือก 1 (ข้อมูลบุคคล) โดยสาระสำคัญไม่เปลี่ยนแปลงต้อง
เสนอผู้อำนวยการสำนักงานเขตพื้นที่การศึกษาประถมศึกษา/ผู้อำนวยการสำนักงานเขตพื้นที่การศึกษา
มัธยมศึกษาพิจารณาให้ความเห็นชอบ กรณีเปลี่ยนแปลงใน สาระสำคัญต้องเสนอผู้อำนวยการสำนักงานเขต
พื้นที่การศึกษาพิจารณามอบกลุ่มบริหารงานบุคคลนำเสนอคณะกรรมการคัดเลือกฯ พิจารณาให้ความ
เห็นชอบก่อน และกลุ่มบริหารงานบุคคลจัดทำประกาศรายชื่อผลงาน สัดส่วนของผลงานในส่วนที่ตนเอง
ปฏิบัติและผู้ร่วมจัดทำผลงานของผู้ผ่านการคัดเลือก โดยแจ้งเวียนให้กลุ่มต่างๆ ทราบและทักท้วงได้ภายใน
30 วัน

5.4 กลุ่มบริหารงานบุคคล ตรวจสอบความถูกต้องและจัดทำข้อมูลรายละเอียดต่างๆ
พร้อมส่งผลงานและเอกสารหลักฐานให้คณะกรรมการประเมินผลงานพิจารณา ประกอบด้วยเอกสาร ดังนี้

5.4.1 คำสั่งแต่งตั้งคณะกรรมการประเมินผลงานของบุคคล

5.4.2 ข้อมูลบุคคล (แบบคัดเลือก 1)

5.4.3 เอกสารหมายเลข 3 (แบบให้คะแนน)

5.4.4 แบบแสดงผลงานที่เป็นผลการดำเนินงานที่ผ่านมาโดยสรุป (แบบประเมิน 1)

5.4.5 ข้อเสนอแนวความคิด/วิธีการเพื่อพัฒนางานหรือปรับปรุงงานให้มี

ประสิทธิภาพมากขึ้น (แบบประเมิน 2)

5.4.6 ผลงาน

5.5 กลุ่มบริหารงานบุคคล เตรียมการก่อนการประชุมคณะกรรมการประเมินผลงาน ดังนี้

5.5.1 ตรวจสอบวัน เวลาว่างของคณะกรรมการประเมินผลงานของบุคคล

โดยนัดหมายล่วงหน้าเป็นการภายใน

5.5.2 จัดทำหนังสือเชิญประชุมคณะกรรมการประเมินผลงานของบุคคล และ

ส่งล่วงหน้า

5.5.3 จัดทำเรื่องขอยืมเงินทรองราชการเพื่อใช้จ่ายในการประชุมเป็นค่าตอบแทน

กรรมการผู้อ่านตรวจและประเมินผลงาน ค่าอาหารว่างและเครื่องดื่ม ค่าพาหนะของกรรมการ (ถ้ามี)

5.5.4 จัดทำใบเซ็นชื่อให้คณะกรรมการลงนามในวันประชุมพร้อมใบสำคัญรับเงิน

เป็นค่าใช้จ่ายตามข้อ 5.5.3

5.5.5 จัดทำระเบียบวาระการประชุม

5.5.6 จัดทำแบบแสดงการประเมินผลงาน (เอกสารหมายเลข 4) ซึ่งเป็นการ

สรุปผลการประเมินของคณะกรรมการประเมินผลงานของบุคคลในวันประชุม

5.6 การประชุมคณะกรรมการประเมินผลงานของบุคคล ฝ่ายเลขานุการคณะกรรมการ
ประเมินผลงานของบุคคล ดำเนินการดังนี้

5.6.1 ดำเนินการประชุมตามวัน เวลา และสถานที่ที่กำหนดไว้

5.6.2 จัดทำรายงานการประชุมตามมติของคณะกรรมการประเมินผลงานของบุคคล

5.6.3 รับรองรายงานการประชุม เพื่อความรวดเร็วในการแต่งตั้งให้ดำรงตำแหน่ง
ควรจัดทำหนังสือแจ้งเวียนคณะกรรมการประเมินผลงานของบุคคลเพื่อรับรองรายงานการประชุมดังกล่าว
เป็นคราวๆ ไป

5.7 การแต่งตั้ง กลุ่มบริหารงานบุคคลจัดทำคำสั่งและเสนอผู้มีอำนาจตามมาตรา 53
เพื่อแต่งตั้งให้ดำรงตำแหน่งต่อไป และแจ้งผู้เกี่ยวข้องทราบ

5.8 กรณีผู้ขอรับการประเมินมีคุณสมบัติเกี่ยวกับระยะเวลาขั้นต่ำในการดำรงตำแหน่งหรือ
เคยดำรงตำแหน่งในสายงานที่จะแต่งตั้งหรือสายงานอื่นที่เกี่ยวข้องหรือเกี่วข้องกับสายงานที่จะแต่งตั้ง
ไม่เป็นไปตามหลักเกณฑ์ที่ ก.ค.ศ. กำหนด ให้นำเรื่องเสนอ อ.ก.ค.ศ. เขตพื้นที่การศึกษา หรือคณะกรรมการ
พิจารณาคูณสมบัติของบุคคลที่ อ.ก.ค.ศ. เขตพื้นที่การศึกษา แต่งตั้ง ดำเนินการพิจารณาอนุมัติตามหลักเกณฑ์ที่
ก.ค.ศ. กำหนด โดยกลุ่มบริหารงานบุคคล จะต้องจัดเตรียมเอกสารประกอบการพิจารณา ดังนี้

5.8.1 บัญชีแสดงรายละเอียดการนำระยะเวลาการดำรงตำแหน่งในสายงานอื่น
มานับรวมเป็นระยะเวลาการดำรงตำแหน่งขั้นต่ำที่เกี่ยวข้องหรือเกี่วข้องกับการดำรงตำแหน่งในสายงาน
ที่จะแต่งตั้ง

5.8.2 แบบสรุปลักษณะงานที่เกี่ยวข้องหรือเกี่วข้องของผู้ขอรับการประเมิน
ตามแบบประเมิน 3

5.8.3 สำเนา ก.พ.7 และสำเนาปริญญาพร้อมหนังสือรับรองที่แสดงสาขาวิชาเอก
ของผู้ขอรับการประเมิน

ทั้งนี้ เมื่อคณะกรรมการพิจารณาอนุมัติการนับระยะเวลาขั้นต่ำ ดังกล่าวแล้ว กลุ่มบริหาร
งานบุคคลจะต้องสรุปรายการประชุมตามมติของคณะกรรมการ และจัดทำข้อมูลเป็นรายบุคคล ประกอบ
การออกคำสั่งแต่งตั้งต่อไป

5.9 กรณีต้องปรับปรุงผลงาน กลุ่มบริหารงานบุคคลจะต้องมีหนังสือแจ้งให้กลุ่ม
เจ้าของตำแหน่งเพื่อแจ้งผู้ขอรับการประเมินดำเนินการตามมติของคณะกรรมการประเมินผลงานของบุคคล

5.10 เมื่อผู้ขอรับการประเมินดำเนินการแก้ไขผลงาน และส่งให้กลุ่มบริหารงานบุคคล
ดำเนินการประชุมคณะกรรมการประเมินผลงานของบุคคลอีกครั้งหนึ่ง และคณะกรรมการประเมินผลงานของ
บุคคลมีมติให้ผ่านการประเมิน กลุ่มบริหารงานบุคคลจึงออกคำสั่งแต่งตั้งผู้ผ่านการประเมินผลงานและแจ้ง
เวียนกลุ่มที่เกี่ยวข้องและสำนักงาน ก.ค.ศ. ทราบต่อไป

5.11 กรณีไม่ผ่านการประเมินผลงาน กลุ่มบริหารงานบุคคลจะต้องเสนอผู้อำนวยการ
สำนักงานเขตพื้นที่การศึกษาทราบ และแจ้งกลุ่มเจ้าของตำแหน่งเพื่อแจ้งผู้ขอรับการประเมินทราบ

6. แผนภูมิแสดงขั้นตอนการปฏิบัติงานประเมินผลงานของบุคคล

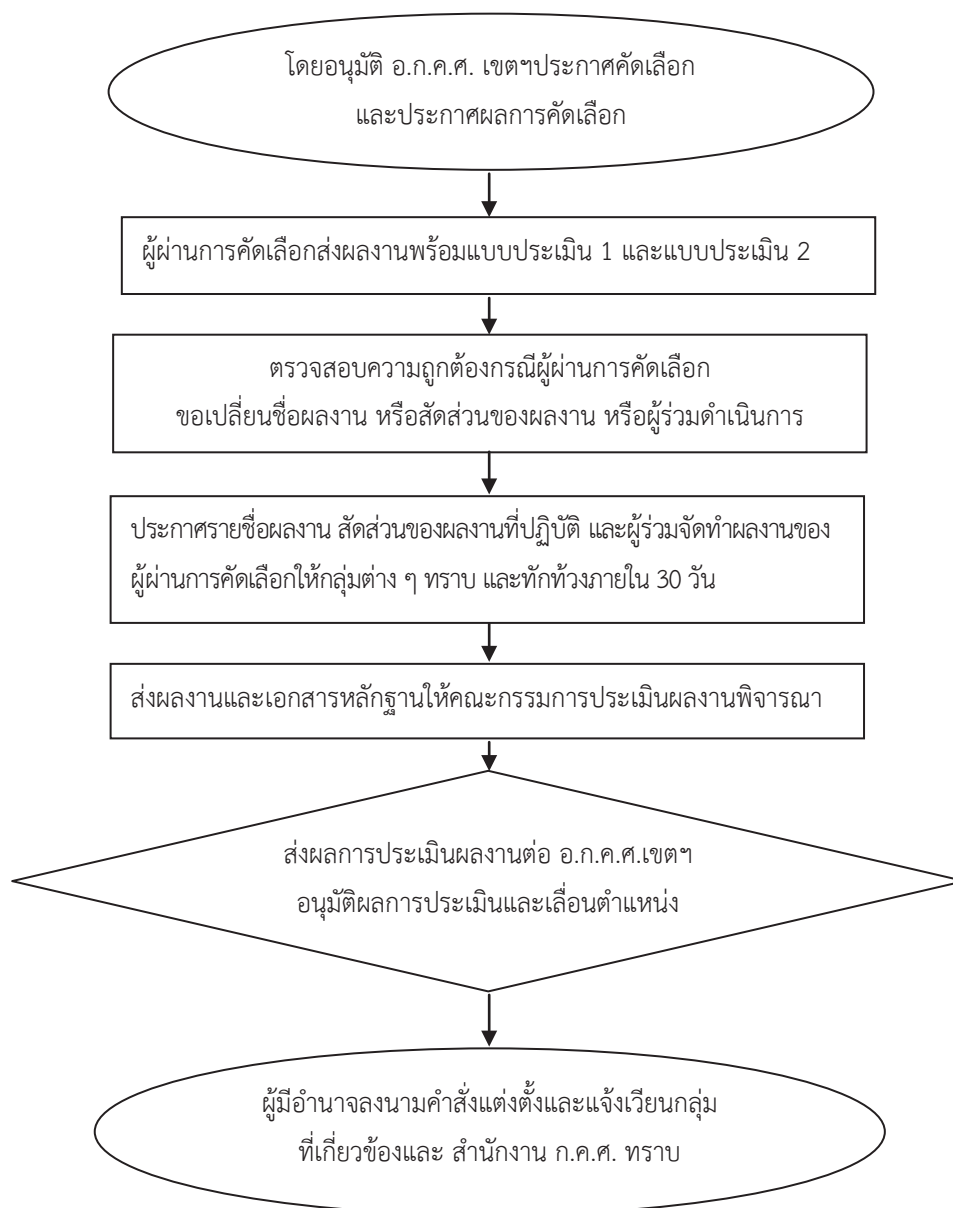

7. แบบฟอร์มที่ใช้

-

8. เอกสาร/หลักฐานอ้างอิง

8.1 หนังสือสำนักงาน ก.พ. ที่ นร 1006/ว 10 ลงวันที่ 15 กันยายน 2548 เรื่อง การประเมินบุคคลเพื่อแต่งตั้งให้ดำรงตำแหน่งสำหรับผู้ปฏิบัติงานที่มีประสบการณ์ (ตำแหน่งประเภททั่วไป) และตำแหน่งประเภทวิชาชีพเฉพาะ ตำแหน่งระดับ 8 ลงมา

8.2 หนังสือสำนักงาน ก.พ. ที่ นร 0707.3/ว 5 ลงวันที่ 12 เมษายน 2542 เรื่อง มาตรการในการป้องกันและลงโทษผู้แจ้งข้อมูลเท็จเกี่ยวกับคุณสมบัติและผลงานของบุคคลในการขอรับการประเมินบุคคล

8.3 หนังสือสำนักงาน ก.พ. ที่ นร 1008.3.3/211 ลงวันที่ 26 พฤษภาคม 2552 เรื่อง การจัดกลุ่มตำแหน่งสำหรับตำแหน่งประเภทวิชาการและตำแหน่งประเภททั่วไป

8.4 ประกาศ อ.ก.พ. สำนักงานคณะกรรมการการศึกษาขั้นพื้นฐาน ประกาศ ณ วันที่ 17 มิถุนายน พ.ศ. 2552 เรื่อง หลักเกณฑ์และวิธีการคัดเลือกบุคคลที่จะเข้ารับการประเมินผลงานเพื่อแต่งตั้งให้ดำรงตำแหน่งประเภทวิชาการระดับชำนาญการและชำนาญการพิเศษ ที่ว่างในสำนักงานคณะกรรมการการศึกษาขั้นพื้นฐาน (ส่วนกลาง)

ข้อสังเกตในระดับการปฏิบัติ

1. ผู้ขอรับการประเมินต้องมีคุณสมบัติตรงตามคุณสมบัติเฉพาะสำหรับตำแหน่งตามที่กำหนดไว้ในมาตรฐานตำแหน่งข้าราชการครูและบุคลากรทางการศึกษา
2. มีระยะเวลาขั้นต่ำในการดำรงตำแหน่งหรือเคยดำรงตำแหน่งในสายงานที่จะแต่งตั้งตามคุณสมบัติของบุคคลและระดับตำแหน่งที่จะแต่งตั้งครบถ้วนตามหลักเกณฑ์ที่กำหนด
3. เป็นผู้ผ่านการประเมินบุคคลและผลงานโดยจะแต่งตั้งได้ไม่ก่อนวันที่หน่วยงานได้รับผลงานที่มีเอกสารหลักฐานครบถ้วนสมบูรณ์

9. สรุปมาตรฐานกระบวนการดำเนินงาน งานประเมินผลงานของบุคคลเพื่อเลื่อนข้าราชการครูและบุคลากรทางการศึกษา ตำแหน่ง บุคลากรทางการศึกษาอื่น

ตามมาตรา 38 ค. (2) ขึ้นแต่งตั้ง ให้ดำรงตำแหน่งระดับชำนาญการ และระดับชำนาญการพิเศษ กรณีการคัดเลือกบุคคลเพื่อเลื่อนแต่งตั้งให้ดำรงตำแหน่งที่ว่าง

ชื่องาน		ส่วนราชการ	รหัสเอกสาร			
การประเมินผลงานของบุคคลเพื่อเลื่อนข้าราชการครูและบุคลากรทางการศึกษา ตำแหน่งบุคลากรทางการศึกษาอื่น การศึกษาอื่น ตามมาตรา 38 ค (2) ขึ้นแต่งตั้งให้ดำรงตำแหน่งระดับชำนาญการ และระดับชำนาญการพิเศษ กรณีการคัดเลือกบุคคลเพื่อเลื่อนแต่งตั้งให้ดำรงตำแหน่งที่ว่าง การคัดเลือกบุคคลเพื่อเลื่อนแต่งตั้งให้ดำรงตำแหน่งชำนาญการ และระดับชำนาญการพิเศษกรณี		กลุ่มบริหารงานบุคคล สพท. สพฐ.	รหส์เอกสาร์			
ตัวชี้วัดที่สำคัญของกระบวนการ เพื่อเป็นแนวปฏิบัติบุคลากรทางการศึกษาอื่น ตามมาตรา 38 ค. (2) กรณีการคัดเลือกบุคคลเพื่อแต่งตั้งให้ดำรงตำแหน่งที่ว่างที่ถูกต้อง สนองตอบความต้องการของหน่วยงานและเป็นไปตามหลักเกณฑ์และวิธีการที่ ก.ค.ศ. กำหนด						
ลำดับที่	ผังขั้นตอนการดำเนินงาน	รายละเอียดงาน	เวลาดำเนินการ	มาตรฐานคุณภาพงาน	ผู้รับผิดชอบ	หมายเหตุ
1.		อ.ก.ค.ศ. เขตฯ ประกาศคัดเลือกและประกาศผลการคัดเลือก			สพท.	
2.		ผู้ผ่านการคัดเลือกส่งผลงานพร้อมแบบประเมิน 1 และแบบประเมิน 2			ผู้ผ่านการคัดเลือก	
3.		ประกาศรายชื่อผลงาน สัดส่วนของผลงานที่ปฏิบัติ ใ้บุคคลที่ทำงานภายใน 30 วัน			สพท.	
4.		ส่งผลงานและเอกสารหลักฐานให้คณะกรรมการประเมินผลงานพิจารณา			สพท.	
5.		ส่งผลการประเมินผลงานต่อ อ.ก.ค.ศ.เขตฯอนุมัติผลการประเมินและเลื่อนตำแหน่ง			สพท.	
6.		ผู้มีอำนาจลงนามคำสั่งแต่งตั้งและแจ้งเวียนกลุ่มที่เกี่ยวข้องและ สำนักงาน ก.ค.ศ. ทราบ			สพท.	

คำอธิบายสัญลักษณ์ขั้นตอน จุดเริ่มต้นหรือสิ้นสุดกระบวนการงาน กิจกรรมงานหรือการปฏิบัติ การตัดสินใจ ทิศทางหรือการเคลื่อนไหวของงาน จุดเชื่อมต่อระหว่างหน้า(ถ้าไม่หมายเลขไป ๑ หน้า)



ประเภทเอกสาร : คู่มือขั้นตอนการดำเนินงาน

ชื่อเอกสาร : งานประเมินผลงานของบุคคลเพื่อเลื่อนข้าราชการครู
และบุคลากรทางการศึกษา ตำแหน่ง
บุคลากรทางการศึกษาอื่น ตามมาตรา 38 ค. (2) ขึ้นแต่งตั้ง
ให้ดำรงตำแหน่งระดับชำนาญการและระดับ
ชำนาญการพิเศษ กรณีการคัดเลือกบุคคลเพื่อแต่งตั้งให้
ดำรงตำแหน่งที่ ก.ค.ศ. กำหนดเป็นตำแหน่งที่ปรับระดับ
สูงขึ้น 1 ระดับ และมีผู้ครองตำแหน่งอยู่แล้ว

1. ชื่อกระบวนงาน

งานประเมินผลงานของบุคคลเพื่อเลื่อนข้าราชการครูและบุคลากรทางการศึกษา ตำแหน่งบุคลากรทางการศึกษาอื่น ตามมาตรา 38 ค. (2) ขึ้นแต่งตั้งให้ดำรงตำแหน่งระดับชำนาญการและระดับชำนาญการพิเศษ กรณีการคัดเลือกบุคคลเพื่อแต่งตั้งให้ดำรงตำแหน่งที่ ก.ค.ศ. กำหนดเป็นตำแหน่งที่ปรับระดับสูงขึ้น 1 ระดับ และมีผู้ครองตำแหน่งอยู่แล้ว

2. วัตถุประสงค์

เพื่อเป็นแนวปฏิบัติที่ถูกต้อง สนองตอบความต้องการของหน่วยงานและเป็นไปตามหลักเกณฑ์และวิธีการที่ ก.ค.ศ. กำหนด

3. ขอบเขตของงาน

เป็นการประเมินผลงานของบุคคลเพื่อเลื่อนและแต่งตั้งข้าราชการครูและบุคลากรทางการศึกษา ตำแหน่งบุคลากรทางการศึกษาอื่น ตามมาตรา 38 ค. (2) ให้ดำรงตำแหน่งระดับชำนาญการและระดับชำนาญการพิเศษ กรณีการคัดเลือกบุคคลเพื่อแต่งตั้งให้ดำรงตำแหน่งที่ ก.ค.ศ. กำหนดเป็นตำแหน่งที่ปรับระดับสูงขึ้น 1 ระดับ และมีผู้ครองตำแหน่งอยู่แล้วเช่น ระดับปฏิบัติการ/ ชำนาญการ และระดับชำนาญการ/ชำนาญการพิเศษ

4. คำจำกัดความ

ตำแหน่งที่ ก.ค.ศ. กำหนดเป็นตำแหน่งสูงขึ้น 1 ระดับ หมายถึง ตำแหน่งที่ ก.ค.ศ. ประเมินค่างานแล้วให้ปรับระดับให้สูงขึ้น 1 ระดับ เช่น นักจัดการงานทั่วไปชำนาญการ ก.ค.ศ. กำหนดให้เป็นนักจัดการงานทั่วไปชำนาญการ/ชำนาญการพิเศษ ตามผลการประเมินค่างานให้ประกาศเสมือนตำแหน่งว่าง ถึงแม้จะมีคนครอง

5. ขั้นตอนการปฏิบัติงาน

5.1 ตรวจสอบคุณสมบัติของผู้ครองตำแหน่งจาก ก.พ.7 เสนอผู้อำนวยการสำนักงานเขตพื้นที่การศึกษา เพื่อให้ผู้ขอรับการประเมินจัดทำข้อมูลบุคคล พร้อมทั้งให้ผู้บังคับบัญชาที่ควบคุมดูแลการปฏิบัติงานและผู้อำนวยการสำนักงานเขตพื้นที่การศึกษาประเมินคุณลักษณะของบุคคล (เอกสารหมายเลข 2) ทั้งนี้ ผู้นั้นต้องมีคุณสมบัติของบุคคลครบถ้วนตามหลักเกณฑ์ที่กำหนด

5.2 แจ้งเรื่องไปยังผู้ขอรับการประเมิน เพื่อจัดทำข้อมูลบุคคล (แบบคัดเลือก 1) และแบบประเมินคุณลักษณะของบุคคล (เอกสารหมายเลข 2) และให้เสนอมาที่กลุ่มบริหารงานบุคคล

5.3 นำข้อมูลบุคคล (แบบคัดเลือก 1) และแบบประเมินคุณลักษณะของบุคคล (เอกสารหมายเลข 2) เสนอต่อผู้อำนวยการสำนักงานเขตพื้นที่การศึกษาเพื่อให้ความเห็นชอบในการส่งผลงาน เมื่อผู้อำนวยการสำนักงานเขตพื้นที่การศึกษาเห็นชอบแล้ว ผู้ขอรับการประเมินจึงจะส่งผลงานและเอกสารต่างๆ ได้

5.4 จัดทำประกาศรายชื่อผลงาน สักส่วนของผลงานในส่วนที่ตนเองปฏิบัติและผู้ร่วมจัดทำผลงานของผู้ขอรับการประเมิน โดยแจ้งเวียนให้กลุ่มต่างๆ ทราบ และทักท้วงได้ภายใน 30 วัน

5.5 ผู้ขอรับการประเมินส่งผลงานพร้อมเอกสาร ดังนี้

5.5.1 ผลงานตามจำนวนเรื่องที่จะระบุไว้ในแบบคัดเลือก 1 (ข้อมูลบุคคล) โดยให้จัดส่งผลงานแต่ละเรื่อง จำนวน 5 ชุด

5.5.2 แบบแสดงผลงานที่เป็นผลการดำเนินงานที่ผ่านมาโดยสรุปของแต่ละเรื่อง ตามข้อ 5.5.1 เรื่องละ 5 ชุด ตามแบบประเมิน 1

5.5.3 ข้อเสนอแนวความคิด/วิธีการเพื่อพัฒนางานหรือปรับปรุงงานให้มีประสิทธิภาพมากขึ้นจำนวน 1 เรื่อง จำนวน 5 ชุด ตามแบบประเมิน 2 ทั้งนี้ ข้อเสนอแนวความคิดดังกล่าวจะต้องเป็นเรื่องเดียวกับที่เสนอไว้ในแบบคัดเลือก 1

ทั้งนี้ การส่งผลงานดังกล่าวจะต้องมีหนังสือนำส่งจากกลุ่มเจ้าของตำแหน่ง และกลุ่มอำนวยการ ลงทะเบียนรับตามระเบียบงานสารบรรณ โดยกลุ่มบริหารงานบุคคลจะต้องลงวันเดือนปีที่รับผลงานในแบบแสดงการรับผลงาน (เอกสารหมายเลข 1)

5.6 ตรวจสอบความถูกต้องและจัดทำข้อมูลรายละเอียดต่างๆ พร้อมส่งผลงานและเอกสารหลักฐานให้คณะกรรมการประเมินผลงานพิจารณา ประกอบด้วยเอกสาร ดังนี้

5.6.1 คำสั่งแต่งตั้งคณะกรรมการประเมินผลงานของบุคคล

5.6.2 ข้อมูลบุคคล (แบบคัดเลือก 1)

5.6.3 เอกสารหมายเลข 3 (แบบให้คะแนน)

5.6.4 แบบแสดงผลงานที่เป็นผลการดำเนินงานที่ผ่านมาโดยสรุป (แบบประเมิน 1)

5.6.5 ข้อเสนอแนวความคิด/วิธีการเพื่อพัฒนางานหรือปรับปรุงงานให้มีประสิทธิภาพมากขึ้น (แบบประเมิน 2)

5.6.6 ผลงาน

5.7 เตรียมการก่อนการประชุมคณะกรรมการประเมินผลงาน ดังนี้

5.7.1 ตรวจสอบวัน เวลาว่างของคณะกรรมการประเมินผลงานของบุคคล โดยนัดหมายล่วงหน้าเป็นการภายใน

5.7.2 จัดทำหนังสือเชิญประชุมคณะกรรมการประเมินผลงานของบุคคล และส่งล่วงหน้า

5.7.3 จัดทำเรื่องขอยืมเงินตรางราชการเพื่อใช้จ่ายในการประชุมเป็นค่าตอบแทนกรรมการผู้อ่านตรวจและประเมินผลงาน ค่าอาหารว่างและเครื่องดื่ม ค่าพาหนะของกรรมการ (ถ้ามี)

5.7.4 จัดทำใบเซ็นชื่อให้คณะกรรมการลงนามในวันประชุมพร้อมใบสำคัญรับเงินเป็นค่าใช้จ่ายตามข้อ 5.7.3

5.7.5 จัดทำระเบียบวาระการประชุม

5.7.6 จัดทำแบบแสดงการประเมินผลงาน (เอกสารหมายเลข 4) ซึ่งเป็นการสรุปผลการประเมินของคณะกรรมการประเมินผลงานของบุคคลในวันประชุม

5.8 การประชุมคณะกรรมการประเมินผลงานของบุคคล ฝ่ายเลขานุการคณะกรรมการประเมินผลงานของบุคคล ดำเนินการดังนี้

5.8.1 ดำเนินการประชุมตามวัน เวลา และสถานที่ที่กำหนดไว้

5.8.2 จัดทำรายงานการประชุมตามมติของคณะกรรมการประเมินผลงานของบุคคล

5.8.3 รับรองรายงานการประชุม เพื่อความรวดเร็วในการแต่งตั้งให้ดำรงตำแหน่งควรจัดทำหนังสือแจ้งเวียนคณะกรรมการประเมินผลงานของบุคคลเพื่อรับรองรายงานการประชุมดังกล่าวเป็นคราวๆ ไป

5.9 การแต่งตั้ง กลุ่มบริหารงานบุคคลจัดทำคำสั่งและเสนอผู้มีอำนาจตามมาตรา 53 เพื่อแต่งตั้งให้ดำรงตำแหน่งต่อไป และแจ้งผู้เกี่ยวข้องทราบ

5.10 กรณีผู้ขอรับการประเมินมีคุณสมบัติเกี่ยวกับระยะเวลาขั้นต่ำในการดำรงตำแหน่งหรือเคยดำรงตำแหน่งในสายงานที่จะแต่งตั้งหรือสายงานอื่นที่เกี่ยวข้องหรือเกื้อกูลกับสายงานที่จะแต่งตั้งไม่เป็นไปตามหลักเกณฑ์ที่ ก.ค.ศ. กำหนด ให้นำเรื่องเสนอ อ.ก.ค.ศ. เขตพื้นที่การศึกษา หรือคณะกรรมการพิจารณาคุณสมบัติของบุคคลที่ อ.ก.ค.ศ. เขตพื้นที่การศึกษา แต่งตั้ง ดำเนินการพิจารณาอนุมัติตามหลักเกณฑ์ที่ ก.ค.ศ. กำหนด โดยกลุ่มบริหารงานบุคคล จะต้องจัดเตรียมเอกสารประกอบการพิจารณา ดังนี้

5.10.1 บัญชีแสดงรายละเอียดการนำระยะเวลาการดำรงตำแหน่งในสายงานอื่นมานับรวมเป็นระยะเวลาการดำรงตำแหน่งขั้นต่ำที่เกี่ยวข้องหรือเกื้อกูลกับการดำรงตำแหน่งในสายงานที่จะแต่งตั้ง

5.10.2 แบบสรุปลักษณะงานที่เกี่ยวข้องหรือเกื้อกูลของผู้ขอรับการประเมินตามแบบประเมิน 3

5.10.3 สำเนา ก.พ.7 และสำเนาปริญญาพร้อมหนังสือรับรองที่แสดงสาขาวิชาเอกของผู้ขอรับการประเมิน

ทั้งนี้ เมื่อคณะกรรมการพิจารณาอนุมัติการนับระยะเวลาขั้นต่ำ ดังกล่าวแล้ว กลุ่มบริหารงานบุคคลจะต้องสรุปรายการประชุมตามมติของคณะกรรมการ และจัดทำข้อมูลเป็นรายบุคคลประกอบการออกคำสั่งแต่งตั้งต่อไป

5.11 กรณีต้องปรับปรุงผลงาน กลุ่มบริหารงานบุคคลจะต้องมีหนังสือแจ้งให้กลุ่มเจ้าของตำแหน่งเพื่อแจ้งผู้ขอรับการประเมินดำเนินการตามมติของคณะกรรมการประเมินผลงานของบุคคล

5.12 เมื่อผู้ขอรับการประเมินดำเนินการแก้ไขผลงาน และส่งให้กลุ่มบริหารงานบุคคลดำเนินการประชุมคณะกรรมการประเมินผลงานของบุคคลอีกครั้งหนึ่ง และคณะกรรมการประเมินผลงานของบุคคลมีมติให้ผ่านการประเมิน กลุ่มบริหารงานบุคคลจึงออกคำสั่งแต่งตั้งผู้ผ่านการประเมินผลงานและแจ้งเวียนกลุ่มที่เกี่ยวข้องและสำนักงาน ก.ค.ศ. ทราบต่อไป

5.13 กรณีไม่ผ่านการประเมินผลงาน กลุ่มบริหารงานบุคคลจะต้องเสนอผู้อำนวยการสำนักงานเขตพื้นที่การศึกษาทราบ และแจ้งกลุ่มเจ้าของตำแหน่งเพื่อแจ้งผู้ขอรับการประเมินทราบ

6. แผนภูมิแสดงขั้นตอนการปฏิบัติงาน

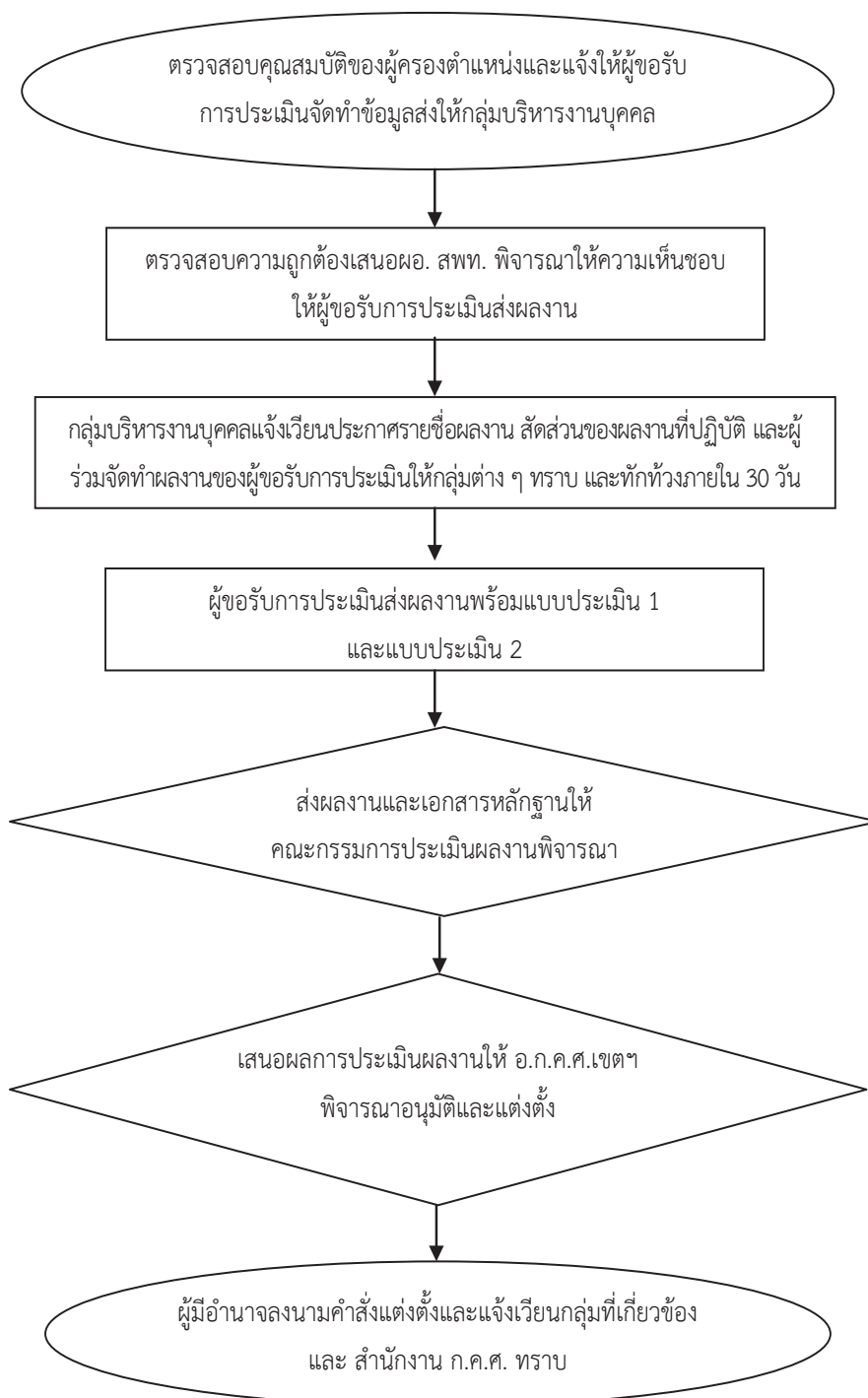

7. แบบฟอร์มที่ใช้

แบบคัดเลือก

8. เอกสาร/หลักฐานอ้างอิง

8.1 หนังสือสำนักงาน ก.พ. ที่ นร 1006/ว 10 ลงวันที่ 15 กันยายน 2548 เรื่อง การประเมินบุคคลเพื่อแต่งตั้งให้ดำรงตำแหน่งสำหรับผู้ปฏิบัติงานที่มีประสบการณ์ (ตำแหน่งประเภททั่วไป) และตำแหน่งประเภทวิชาชีพเฉพาะ ตำแหน่งระดับ 8 ลงมา

8.2 หนังสือสำนักงาน ก.พ. ที่ นร 0707.3/ว 5 ลงวันที่ 12 เมษายน 2542 เรื่อง มาตรการในการป้องกันและลงโทษผู้แจ้งข้อมูลเท็จเกี่ยวกับคุณสมบัติและผลงานของบุคคลในการขอรับการประเมินบุคคล

8.3 หนังสือสำนักงาน ก.พ. ที่ นร 1008.3.3/211 ลงวันที่ 26 พฤษภาคม 2552 เรื่อง การจัดกลุ่มตำแหน่งสำหรับตำแหน่งประเภทวิชาการและตำแหน่งประเภททั่วไป

8.4 ประกาศ อ.ก.พ. สำนักงานคณะกรรมการการศึกษาขั้นพื้นฐาน ประกาศ ณ วันที่ 17 มิถุนายน พ.ศ. 2552 เรื่อง หลักเกณฑ์และวิธีการคัดเลือกบุคคลที่จะเข้ารับการประเมินผลงานเพื่อแต่งตั้งให้ดำรงตำแหน่งประเภทวิชาการระดับชำนาญการและชำนาญการพิเศษ ที่ว่างในสำนักงานคณะกรรมการการศึกษาขั้นพื้นฐาน (ส่วนกลาง)

ข้อสังเกตในระดับการปฏิบัติ

1. ผู้ขอรับการประเมินต้องมีคุณสมบัติตรงตามคุณสมบัติเฉพาะสำหรับตำแหน่งตามที่กำหนดไว้ในมาตรฐานตำแหน่งข้าราชการครูและบุคลากรทางการศึกษา
2. มีระยะเวลาขั้นต่ำในการดำรงตำแหน่งหรือเคยดำรงตำแหน่งในสายงานที่จะแต่งตั้งตามคุณสมบัติของบุคคลและระดับตำแหน่งที่จะแต่งตั้งครบถ้วนตามหลักเกณฑ์ที่กำหนด
3. เป็นผู้ผ่านการประเมินบุคคลและผลงานโดยจะแต่งตั้งได้ไม่ก่อนวันที่กลุ่มบริหารงานบุคคลได้รับผลงานที่มีเอกสารหลักฐานครบถ้วนสมบูรณ์

9. สรุปมาตรฐานกระบวนการดำเนินงาน งานประเมินผลงานของบุคคลเพื่อเลื่อนข้าราชการครูและบุคลากรทางการศึกษา ตำแหน่ง บุคลากรทางการศึกษา ตามมาตรา 38 ค. (2) ขึ้นแต่งตั้งให้ดำรงตำแหน่งระดับชำนาญการและระดับชำนาญการพิเศษ กรณีการคัดเลือกบุคคลเพื่อแต่งตั้งให้ดำรงตำแหน่งที่ ก.ค.ศ. กำหนดเป็นตำแหน่งที่ปรับระดับสูงขึ้น 1 ระดับ และมีผู้ครองตำแหน่งอยู่แล้ว

ชื่องาน	ส่วนราชการ	กลุ่มบริหารงานบุคคล	สพท. สพฐ. รหัสเอกสาร
งานประเมินผลงานของบุคคลเพื่อเลื่อนข้าราชการครูและบุคลากรทางการศึกษา ตำแหน่ง บุคลากรทางการศึกษาตามมาตรา (2) ขึ้นแต่งตั้งให้ดำรงตำแหน่งระดับชำนาญการและระดับชำนาญการพิเศษ กรณีการคัดเลือกบุคคลเพื่อแต่งตั้งให้ดำรงตำแหน่งที่ ก.ค.ศ. เป็นตำแหน่งที่ปรับระดับสูงขึ้น 1 ระดับ และมีผู้ครองตำแหน่งอยู่แล้ว	ส่วนราชการ	กลุ่มบริหารงานบุคคล	สพท. สพฐ. รหัสเอกสาร
ตัวชี้วัดที่สำคัญของกระบวนการดำเนินงาน เพื่อเป็นแนวปฏิบัติที่ถูกต้อง สอดคล้องความต้องการหน่วยงานและเป็นไปตามหลักเกณฑ์และวิธีการที่ ก.ค.ศ. กำหนด	เวลาดำเนินการ	มาตรฐานคุณภาพงาน	ผู้รับผิดชอบ
ลำดับที่	รายละเอียดงาน	มาตรฐานคุณภาพงาน	หมายเหตุ
1.	ตรวจสอบคุณสมบัติของผู้ครองตำแหน่งและแจ้งให้ผู้ขอรับการประเมินจัดทำข้อมูลส่งให้กลุ่มบริหารงานบุคคลดำเนินการแจ้งเวียนประกาศรายชื่อผลงาน สัดส่วนของผลงานที่ปฏิบัติให้กลุ่มต่าง ๆ ทราบ และทักท้วงภายใน 30 วัน		สพท.
2.			ผู้ขอรับการประเมิน, ประเมิน, สพท.
3.	ผู้ขอรับการประเมินส่งผลงานพร้อมแบบประเมิน 1 และแบบประเมิน 2		ผู้ขอรับการประเมิน
4.	ส่งผลงานและเอกสารหลักฐานให้คณะกรรมการประเมินผลงานพิจารณา		สพท.
5.	เสนอผลการประเมินผลงานให้ อ.ค.ศ.เขตฯพิจารณาอนุมัติและแต่งตั้ง		สพท.
6.	ผู้มีอำนาจลงนามคำสั่งแต่งตั้งและแจ้งเวียนกลุ่มที่เกี่ยวข้อง และ สำนักงาน ก.ค.ศ. ทราบ		ผู้มีอำนาจ

คำอธิบายสัญลักษณ์ขั้นตอน  จุดเริ่มต้นหรือสิ้นสุดกระบวนการงาน  กิจกรรมงานหรือการปฏิบัติ  การตัดสินใจ  ทิศทางหรือการเคลื่อนไหวของงาน  จุดเชื่อมต่อระหว่างหน้า (ถ้าไม่บอกภายใน ๑ หน้า)



ประเภทเอกสาร : คู่มือขั้นตอนการดำเนินงาน
ชื่อเอกสาร : งานดำเนินการคัดเลือกบุคลากรทางการศึกษาอื่น
ตามมาตรา 38 ค (2) เพื่อเลื่อนตำแหน่ง/ระดับ
กรณีตำแหน่งควบ

1. ชื่อกระบวนการงาน

งานดำเนินการคัดเลือกบุคลากรทางการศึกษาอื่น ตามมาตรา 38 ค (2) เพื่อเลื่อนตำแหน่ง/ระดับ
กรณีตำแหน่งควบ

2. วัตถุประสงค์

เพื่อเป็นแนวปฏิบัติ การดำเนินการคัดเลือกบุคลากรทางการศึกษาอื่น ตามมาตรา 38 ค (2)
เพื่อเลื่อนตำแหน่ง/ระดับ กรณีขยายตำแหน่ง

3. ขอบเขตของงาน

การดำเนินการคัดเลือกบุคลากรทางการศึกษาอื่น ตามมาตรา 38 ค (2) ซึ่ง ก.ค.ศ. ให้นำ
หลักเกณฑ์และวิธีการที่ ก.พ. กำหนดมาใช้โดยอนุโลม โดยจะต้องให้ อ.ก.ค.ศ.เขตพื้นที่การศึกษา อนุมัติ
คัดเลือก ประกาศคัดเลือก มีคณะกรรมการคัดเลือกพัฒนาคุณสมบัติ ประกาศผู้มีคุณสมบัติ ประเมินผลงาน/
ชิ้นงาน อนุมัติผลการประเมิน มีคำสั่งเลื่อนตำแหน่ง

4. คำจำกัดความ

กรณี “ตำแหน่งควบ” หมายถึง เป็นผู้ที่ดำรงตำแหน่งควบ เช่น ชำนาญการ/ชำนาญการ
พิเศษ, ปฏิบัติการชำนาญการ, ปฏิบัติงาน/ชำนาญงาน มีคุณสมบัติที่จะเลื่อนตำแหน่งที่สูงขึ้นได้
เป็นการปรับปรุงการกำหนดตำแหน่งให้รับเงินเดือนในระดับที่สูงขึ้น

5. ขั้นตอนการปฏิบัติงาน

5.1 สํารวจบุคลากรทางการศึกษาอื่น ตามมาตรา 38 ค (2) ที่ควบตำแหน่ง และมีคุณสมบัติ
ที่จะเลื่อนตำแหน่งได้

5.2 ประกาศคัดเลือกเพื่อเลื่อนตำแหน่งสูงขึ้น กรณีควบตำแหน่ง

5.3 แต่งตั้งคณะกรรมการคัดเลือก

5.4 คณะกรรมการคัดเลือกพิจารณาคุณสมบัติ ผู้สมัครเข้ารับการคัดเลือก กรณีครองตำแหน่ง

5.5 ประกาศคณะกรรมการการคัดเลือก เรื่องผู้มีคุณสมบัติ

5.6 เมื่อประกาศไม่น้อยกว่า 30 วันผู้มีคุณสมบัติ ส่งผลงาน/ชิ้นงาน เพื่อรับการประเมิน

5.7 นำเสนอผลการประเมิน และอนุมัติการเลื่อนตำแหน่ง

5.8 ผู้มีอำนาจมีคำสั่งเลื่อนตำแหน่ง

6. Flow Chart การปฏิบัติงาน

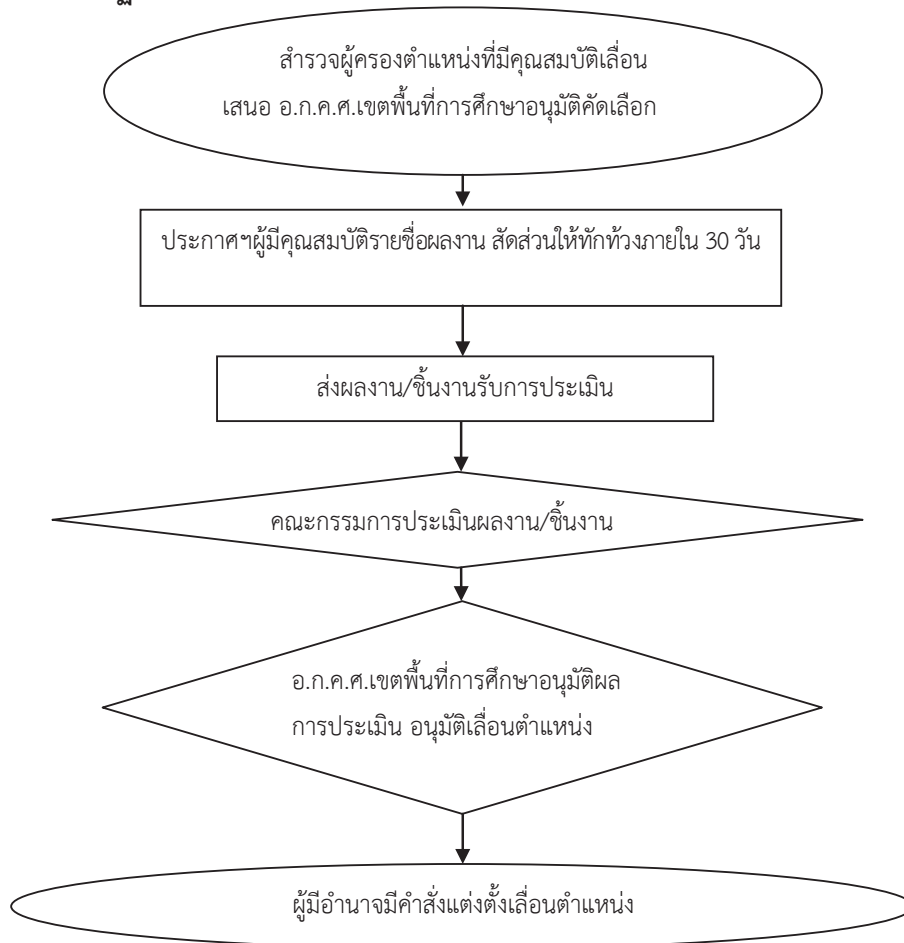

7.แบบฟอร์มที่ใช้

- 7.1 แบบเสนอขอการคัดเลือก (แบบหมายเลข 2)
- 7.2 แบบประเมินความเหมาะสม (แบบหมายเลข 1)
- 7.3 แบบประเมินผลงาน/ชิ้นงาน

(ตัวอย่างตามภาคผนวก)

8.เอกสาร/หลักฐานอ้างอิง

- 8.1 หนังสือสำนักงาน ก.ศ. เกี่ยวกับการดำเนินการแต่งตั้ง ย้าย เลื่อนตำแหน่งบุคลากรทางการศึกษาอื่น ตามมาตรา 38 ค (2)
- 8.2 หนังสือสำนักงาน ก.พ.ที่ นร.0708/ว 10
- 8.3 หนังสือสำนักงาน ก.พ.ที่ นร.0708/ว 34

9. สรุปมาตรฐานกระบวนการดำเนินงาน งานดำเนินการคัดเลือกบุคลากรทางการศึกษาอื่น ตามมาตรา 38 ค (2) เพื่อเลื่อนตำแหน่ง/ระดับ กรณีสืบตำแหน่งควว

ชื่องาน		ส่วนราชการ	กลุ่มบริหารงานบุคคล	สพท. สพฐ.	รหัสเอกสาร
งานดำเนินการคัดเลือกบุคลากรทางการศึกษาอื่น ตามมาตรา 38 ค (2) เพื่อเลื่อนตำแหน่ง/ระดับ กรณีตำแหน่งควบ					
ตัวชี้วัดที่สำคัญของกระบวนการ					
ลำดับที่	ผังขั้นตอนการทำงาน	รายละเอียดงาน	เวลาดำเนินการ	มาตรฐานคุณภาพงาน	ผู้รับผิดชอบ
1.		สำรวจผู้ครองตำแหน่งที่มีคุณสมบัติเลื่อน เสนอ อ.ก.ค.ศ. เขตพื้นที่การศึกษาอนุมัติคัดเลือก			สพท.
2.		ประกาศฯให้ผู้คุณสมบัติราชการซื้อผลงาน สักส่วนให้ทุกทั้ง ภายใน 30 วัน			สพท.
3.		ส่งผลงาน/ชิ้นงานรับการประเมิน			สพท.
4.		คณะกรรมการประเมินผลงาน/ชิ้นงาน			คณะกรรมการ
5.		อ.ก.ค.ศ.เขตพื้นที่การศึกษาอนุมัติผลการประเมินอนุมัติเลื่อนตำแหน่ง			สพท.
6.		ผู้มีอำนาจมีคำสั่งแต่งตั้งเลื่อนตำแหน่ง			

คำอธิบายสัญลักษณ์ผังขั้นตอน จุดเริ่มต้นหรือสิ้นสุดกระบวนการ กิจกรรมงานหรือการปฏิบัติ การตัดสินใจ ทิศทางหรือการเคลื่อนไหวของงาน จุดเชื่อมต่อระหว่างหน้า(ถ้าไม่ภายใน ๑ หน้า)

กลุ่มงานบำเหน็จความชอบ
และทะเบียนประวัติ

กลุ่มงานบำเหน็จความชอบและทะเบียนประวัติ

ขอบข่ายและภารกิจ

กลุ่มงานบำเหน็จความชอบและทะเบียนประวัติจำแนกเป็น งานบำเหน็จความชอบ
งานทะเบียนประวัติ งานเครื่องราชอิสริยาภรณ์ และงานบริการบุคลากร

งานบำเหน็จความชอบ มีขอบข่ายและภารกิจเกี่ยวกับการเลื่อนขั้นเงินเดือน ค่าจ้างประจำ
กรณีปกติ การเลื่อนขั้นเงินเดือนค่าจ้างประจำกรณีพิเศษ การจัดทำบัญชีถือจ่ายเงินเดือนข้าราชการ
ลูกจ้างประจำ เงินวิทยฐานะและเงินประจำตำแหน่ง และงานขอรับเงินรางวัลประจำปี

งานทะเบียนประวัติ มีขอบข่ายและภารกิจเกี่ยวกับ การควบคุมการเกษียณอายุราชการ
การแก้ไข วัน เดือน ปีเกิดของข้าราชการครู บุคลากรทางการศึกษาและลูกจ้างประจำ การจัดทำข้อมูล
ทะเบียนประวัติข้าราชการครูและบุคลากรทางการศึกษา และลูกจ้างประจำ การขออนุญาตการลา และ
เบิกจ่ายเงินเดือนระหว่างลาในส่วนที่เกิน 60 วันทำการ การดำเนินการเกี่ยวกับแฟ้มประวัติของข้าราชการครู
และบุคลากรทางการศึกษาที่ลาออกจากราชการ หรือถึงแก่กรรม การบันทึกวันลาประจำปีในแฟ้มประวัติ
ข้าราชการ การให้บริการคัดสำเนาทะเบียนประวัติและ ก.พ.7 การจัดส่งทะเบียนประวัติ และ ก.พ.7 ของ
ข้าราชการครูและบุคลากรทางการศึกษาที่ย้ายไปสังกัดเขตพื้นที่การศึกษาอื่น หรือส่วนราชการอื่นการ
เปลี่ยนแปลงข้อมูลในทะเบียนประวัติ และการรายงานข้อมูลบุคลากรทางการศึกษาถึงแก่กรรม

งานเครื่องราชอิสริยาภรณ์ มีขอบข่ายและภารกิจเกี่ยวกับการตรวจสอบผู้มีคุณสมบัติ
ครบถ้วน สมควรได้รับการเสนอขอพระราชทานเครื่องราชอิสริยาภรณ์ ดำเนินการในการเสนอขอพระราชทาน
เครื่องราชอิสริยาภรณ์ และเหรียญจักรพรรดิมาลาแก่ข้าราชการครูและบุคลากรทางการศึกษาในสังกัดตาม
หลักเกณฑ์และวิธีการที่กฎหมายกำหนด จัดทำทะเบียนผู้ได้รับเครื่องราชอิสริยาภรณ์และเหรียญจักรพรรดิ
มาลา เครื่องราชอิสริยาภรณ์อันเป็นที่สรรเสริญยิ่งดิเรกคุณาภรณ์ และผู้คืนส่งเครื่องราชอิสริยาภรณ์

งานบริการบุคลากร มีขอบข่ายและภารกิจเกี่ยวกับการขอยกเว้นการเกณฑ์ทหาร การขอมี
บัตรประจำตัวเจ้าหน้าที่ของรัฐ การขอหนังสือรับรอง การขออนุญาตให้ข้าราชการเดินทางไปต่างประเทศ การ
ขออนุญาตลาอุปสมบท การลาไปประกอบพิธีฮัจจ์ และการขอพระราชทานเพลิงศพ



ประเภทเอกสาร : คู่มือขั้นตอนการดำเนินงาน

ชื่อเอกสาร : งานโอนเงินเดือนข้าราชการ

1.ชื่องาน งานโอนเงินเดือนข้าราชการ

2.วัตถุประสงค์

เพื่อเป็นแนวปฏิบัติกรดำเนินการ โอนเงินเดือนข้าราชการ

3.ขอบเขตของงาน

การดำเนินการโอนเงินเดือนข้าราชการ ตามแนวปฏิบัติที่สำนักงานคณะกรรมการการศึกษา
ขั้นพื้นฐานกำหนด ตามที่ ก.ค.ศ.กำหนด

4.คำจำกัดความ

โอนเงินเดือน หมายถึงการโอนเงินเดือนตามที่ ก.ค.ศ.กำหนดตามผลการประเมินและ
การปฏิบัติราชการ

5.ขั้นตอนการปฏิบัติงาน

- 5.1 สพท. กำหนดปฏิทินการดำเนินการโอนเงินเดือนข้าราชการ
- 5.2 สพท. ตรวจสอบตัวข้าราชการที่ปฏิบัติจริง ณ วันที่ 1 มี.ค.หรือ 1ก.ย.เพื่อดำเนินการโอนเงินเดือนครั้งที่ 1 (1เม.ย.)หรือครั้งที่ 2 (1 ต.ค.)แล้วแต่กรณี
- 5.3 สพท.เสนอ อ.ก.ค.ศ.เขตพื้นที่การศึกษา พิจารณาจัดสรรโควตาการเลื่อนขั้นพิเศษ/วงเงินใช้โอนเงินเดือนแล้วแต่กรณี
- 5.4 ผู้บังคับบัญชา/คณะกรรมการ สถานศึกษา สพท.ดำเนินการประเมินผลการปฏิบัติราชการ
- 5.5 คณะกรรมการ กลั่นกรองประเมินผลการปฏิบัติราชการ
- 5.6 สพท.เสนอ อ.ก.ค.ศ. เขตพื้นที่การศึกษาเห็นชอบ
- 5.7 ผู้มีอำนาจตาม ม.53 มีคำสั่งโอนเงินเดือนตามทางการกำหนด อ.ก.ค.ศ.เขตพื้นที่การศึกษา

6. Flow Chart การปฏิบัติงาน

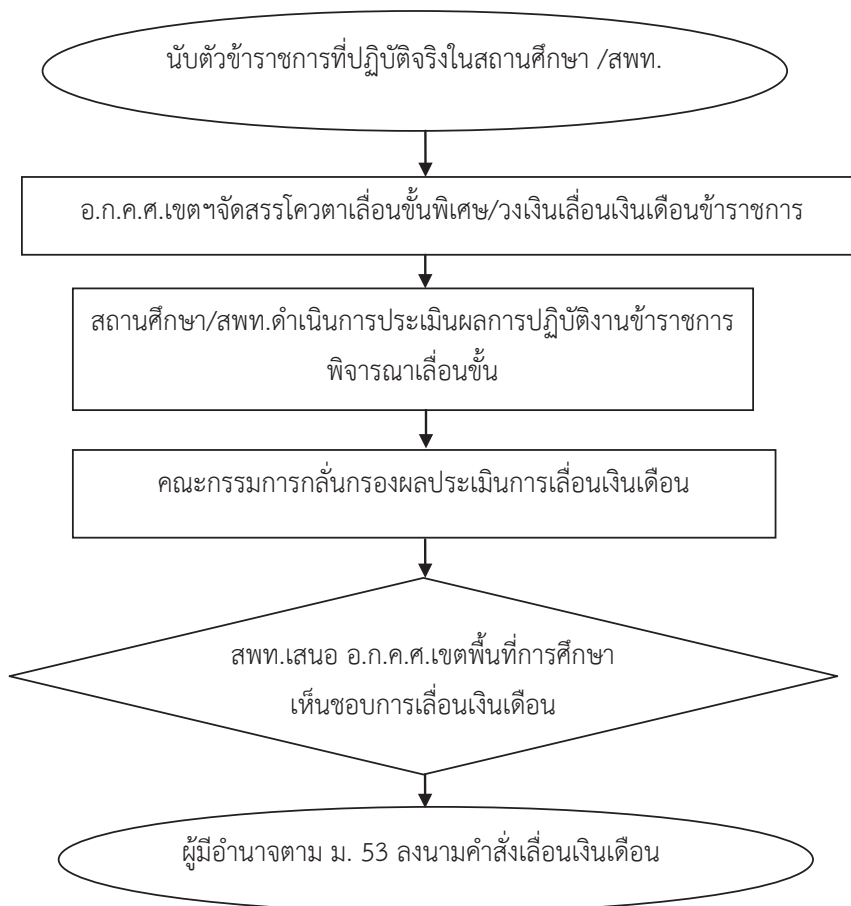

7. แบบฟอร์มที่ใช้

- เป็นไปตามแบบที่ สพฐ.กำหนด

8. เอกสาร/หลักฐานอ้างอิง

กฎ ก.ค.ศ. ว่าด้วยการเลื่อนเงินเดือนข้าราชการครูและบุคลากรทางการศึกษา และระเบียบปฏิบัติที่เกี่ยวข้อง

แนวปฏิบัติสำนักงานคณะกรรมการการศึกษาขั้นพื้นฐาน

9.สรุปมาตรฐานกระบวนการ งานโอนเงินเดือนข้าราชการ

ชื่องาน	งานโอนเงินเดือนข้าราชการ	ส่วนราชการ	กลุ่มบริหารงานบุคคล	สพท. สพฐ.	รหัสเอกสาร		
ตัวชี้วัดที่สำคัญของกระบวนการ โฉนดเงินเดือนข้าราชการ ตามแนวปฏิบัติสำนักงานคณะกรรมการการศึกษาขั้นพื้นฐานกำหนด							
วัตถุประสงค์ : เพื่อเป็นแนวปฏิบัติการดำเนินการ โฉนดเงินเดือนข้าราชการในสถานศึกษา/สพท./สพม.							
ลำดับที่	ผังขั้นตอนการทำงาน	รายละเอียดงาน	เวลาดำเนินการ	มาตรฐานคุณภาพงาน	ผู้รับผิดชอบ	หมายเหตุ	
1		นับตัวข้าราชการที่ปฏิบัติจริงในสถานศึกษา/สพท.			สพท.		
2		อ.ก.ค.ศ.เขตฯจัดสรรโควตาเดือนขั้นพิเศษ/วงเงินเดือนเงินเดือนข้าราชการ			สพท.		
3		สถานศึกษา/สพท.ดำเนินการประเมินงานการปฏิบัติราชการ				ผู้บังคับบัญชา	
4		คณะกรรมการกลั่นกรองประเมินการเลื่อนเงินเดือน				คณะกรรมการ	
5		สพท.เสนอ อ.ก.ค.ศ.เขตพื้นที่การศึกษาเห็นชอบการเลื่อนเงินเดือน				สพท.	
6		ผู้มีอำนาจตาม ม. 53 หรือผู้ได้รับมอบอำนาจ มีคำสั่งเลื่อนเงินเดือน				สพท.	

คำอธิบายสัญลักษณ์ผังขั้นตอน จุดเริ่มต้นหรือสิ้นสุดกระบวนการ กิจกรรมงานหรือการปฏิบัติ การตัดสินใจ ทิศทางหรือการเคลื่อนไหวของงาน จุดเชื่อมต่อระหว่างหน้าถัดไป (หน้า)



ประเภทเอกสาร : คู่มือขั้นตอนการดำเนินงาน
ชื่อเอกสาร : งานเลื่อนค่าจ้างลูกจ้างประจำ

1. ชื่อกระบวนการงาน

งานเลื่อนค่าจ้างลูกจ้างประจำ

2. วัตถุประสงค์

เพื่อเป็นแนวปฏิบัติกรดำเนินการ เลื่อนค่าจ้างลูกจ้างประจำในสถานศึกษา/สำนักงานเขตพื้นที่การศึกษาประถมศึกษา/สำนักงานเขตพื้นที่การศึกษามัธยมศึกษา

3. ขอบเขตของงาน

เลื่อนค่าจ้างลูกจ้างประจำ ตามแนวปฏิบัติสำนักงานคณะกรรมการการศึกษาขั้นพื้นฐาน กำหนด

4. คำจำกัดความ

ค่าจ้างเป็นไปตามอัตราค่าจ้าง ประเภท ตำแหน่ง ลูกจ้างที่ถือปฏิบัติสำหรับลูกจ้าง ส่วนราชการ

5. ขั้นตอนการปฏิบัติงาน

5.1 สำนักงานเขตพื้นที่การศึกษาประถมศึกษา/สำนักงานเขตพื้นที่การศึกษามัธยมศึกษา กำหนดปฏิทินการดำเนินการเลื่อนเงินค่าจ้างลูกจ้างประจำ

5.2 สำนักงานเขตพื้นที่การศึกษาประถมศึกษา/สำนักงานเขตพื้นที่การศึกษามัธยมศึกษา กำหนดปฏิทินการดำเนินการเลื่อนเงินค่าจ้างลูกจ้างประจำดำเนินการนับตัวลูกจ้างที่ปฏิบัติจริง ณ วันที่ 1 มี.ค. หรือ 1 ก.ย. เพื่อดำเนินการเลื่อนค่าจ้างลูกจ้างประจำครั้งที่ 1 (1 เม.ย. หรือครั้งที่ 2 (1 ต.ค.) แล้วแต่กรณี

5.3 สำนักงานเขตพื้นที่การศึกษาประถมศึกษา/สำนักงานเขตพื้นที่การศึกษามัธยมศึกษา แจ้งการจัดสรรโควตาหรือวงเงินเลื่อนค่าจ้างในสถานศึกษา/สำนักงานเขตพื้นที่การศึกษาประถมศึกษา/สำนักงานเขตพื้นที่การศึกษามัธยมศึกษา

5.4 สำนักงานเขตพื้นที่การศึกษาประถมศึกษา/สำนักงานเขตพื้นที่การศึกษามัธยมศึกษา /สถานศึกษา ดำเนินการประเมินผลการปฏิบัติงานลูกจ้างประจำ ตามแบบประเมินที่กำหนด

5.5 คณะกรรมการกลั่นกรองการเลื่อนค่าจ้างพนักงาน ผลการประเมินและการเลื่อนค่าจ้าง

5.6 ผู้บังคับบัญชา/ผู้ได้รับมอบอำนาจ มีคำสั่งเลื่อนค่าจ้างลูกจ้างประจำ

6. Flow Chart การปฏิบัติงาน

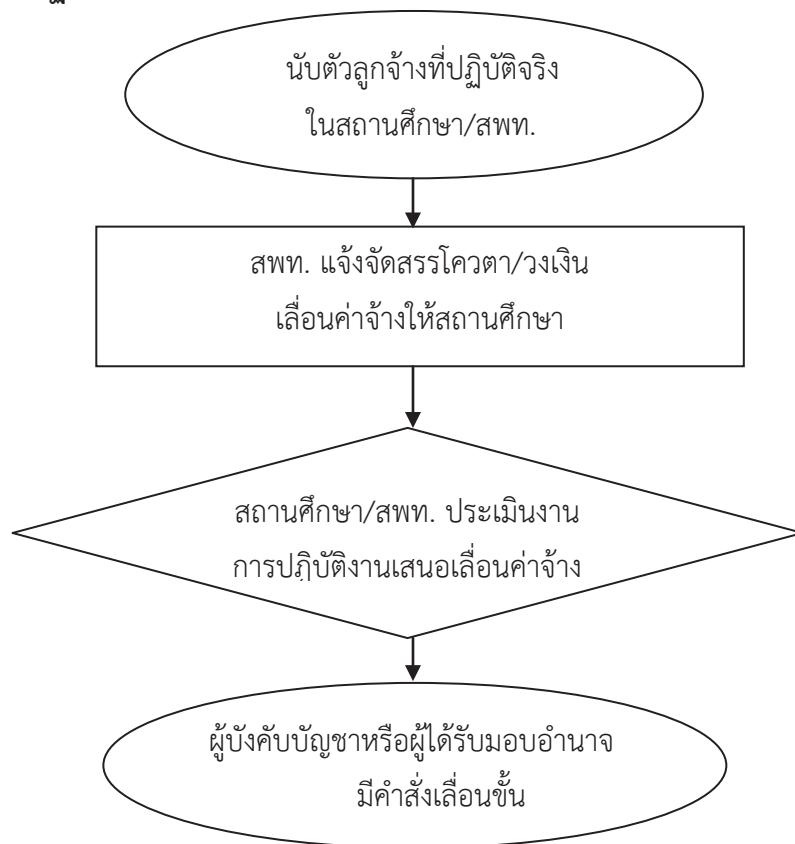

7.แบบฟอร์มที่ใช้

- เป็นไปตามแบบที่ สพฐ.กำหนด

8.เอกสาร/หลักฐานอ้างอิง

แนวปฏิบัติการเลื่อนค่าจ้างลูกจ้างที่ สพฐ.กำหนด

9. สรุปมาตรฐานกระบวนการ การเลื่อนค่าจ้างลูกจ้างประจำ

ชื่องาน		ส่วนราชการ	กลุ่มบริหารงานบุคคล	สพท. สพฐ. สพอ.	รหัสเอกสาร	
<p>ผู้ซึ่งมีสิทธิ์สำคัญของการเลื่อนค่าจ้างลูกจ้างประจำ</p> <p>ผู้ซึ่งมีสิทธิ์สำคัญของการเลื่อนค่าจ้างลูกจ้างประจำ ตามแผนปฏิบัติการด้านคณะกรรมการการศึกษาขั้นพื้นฐานกำหนด</p> <p>วัตถุประสงค์ เพื่อเป็นแนวปฏิบัติการดำเนินการ เลื่อนค่าจ้างลูกจ้างประจำในสถานศึกษา/สพป./สพม.</p>						
ลำดับที่	ผังขั้นตอนการทำงาน	รายละเอียดงาน	เวลาดำเนินการ	มาตรฐานคุณภาพงาน	ผู้รับผิดชอบ	หมายเหตุ
1		<p>สพท. ดำเนินการนับตั้งลูกจ้างที่ปฏิบัติงานจริง ณ วันที่ 1 มี.ค. หรือ 1ก.ย.</p>			สพท.	
2		<p>สพท. แจ้งการจัดสรรโดยทางหรือวงเงินเดือนค่าจ้าง</p>			สพท.	
3		<p>ผู้บังคับบัญชาดำเนินการประเมินผลการปฏิบัติงานลูกจ้างประจำ</p>			สถานศึกษา/ สพท.	
4		<p>ผู้ได้รับมอบอำนาจ มีคำสั่งเลื่อนค่าจ้างลูกจ้างประจำ</p>			สพท.	





ประเภทเอกสาร : คู่มือขั้นตอนการดำเนินงาน
ชื่อเอกสาร : งานขอเงินค่าตอบแทนพิเศษ
ข้าราชการและลูกจ้างกรณีเงินเดือน
/ค่าจ้างถึงขั้นสูงสุด

1. ชื่อกระบวนการงาน

งานขอเงินค่าตอบแทนพิเศษข้าราชการและลูกจ้างกรณีเงินเดือน/ค่าจ้างถึงขั้นสูงสุด

2. วัตถุประสงค์

เพื่อเป็นแนวปฏิบัติกรดำเนินการ ขอเงินค่าตอบแทนพิเศษข้าราชการและลูกจ้างกรณีเงินเดือน/ค่าจ้างถึงขั้นสูงสุด

3. ขอบเขตของงาน

กรณีข้าราชการและลูกจ้างประจำ เงินเดือน/ค่าจ้างถึงขั้นสูงสุดมีสิทธิได้รับเงินค่าตอบแทนพิเศษ ครั้งละไม่เกิน 6 เดือน (1ต.ค.-31มี.ค. และ 1เม.ย.-30ก.ย.)

4. คำจำกัดความ

ค่าตอบแทนพิเศษ เป็นเงินเพิ่มพิเศษกรณีข้าราชการ/ลูกจ้างประจำ เงินเดือน/ค่าจ้างค่าตอบแทนพิเศษ ตามอันดับ ค่าตอบแทนพิเศษ มิใช่เงินเดือน แต่จ่ายเพิ่มเป็นพิเศษ

5. ขั้นตอนการปฏิบัติงาน

5.1 ผู้มีอำนาจตามมาตรา 53 มีคำสั่งเลื่อนเงินเดือน/ค่าจ้าง กรณีเงินเดือนถึงขั้นสูงสุด มีสิทธิได้รับเงินค่าตอบแทนพิเศษ

5.2 สรุปลค่าตอบแทนพิเศษข้าราชการและลูกจ้างประจำที่จะได้รับครั้งที่ 1 (1 เม.ย. - 30ก.ย.) ครั้งที่ 2 (1 ต.ค. - 31 มี.ค.)

5.3 ให้กลุ่มนโยบายและแผนสำรวจละเอียดบัญชีสรุปการขอ เช่นค่าตอบแทนพิเศษข้าราชการ/ลูกจ้างประจำ ขออนุมัติงบประมาณจาก สพฐ.

5.4 สพฐ.พิจารณาคำขออนุมัติ

5.5 แจ้งผลการอนุมัติให้กลุ่มบริหารงานการเงินและสินทรัพย์เบิกจ่าย ค่าตอบแทนพิเศษให้ข้าราชการ/ลูกจ้าง

6. Flow Chart การปฏิบัติงาน

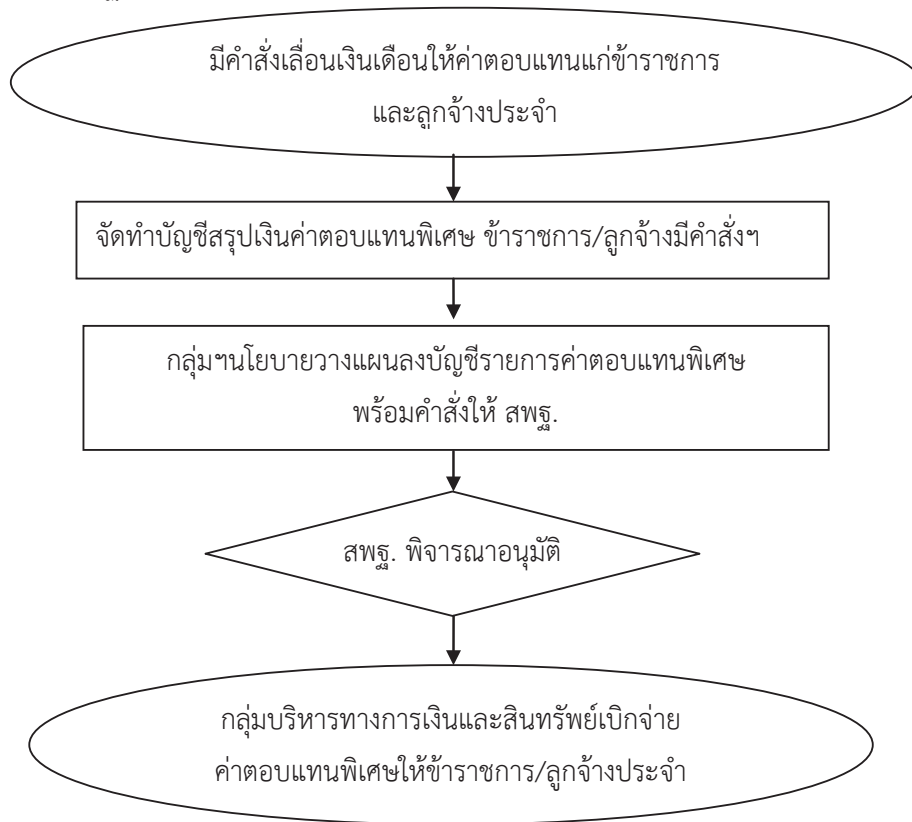

7.แบบฟอร์มที่ใช้

- บัญชีสรุปค่าตอบแทนพิเศษข้าราชการ/ลูกจ้างประจำ
- คำสั่งเลื่อนเงินเดือนให้ข้าราชการ/ลูกจ้างประจำได้รับค่าตอบแทนพิเศษ

8.เอกสาร/หลักฐานอ้างอิง

- กฎ ก.ค.ศ.ว่าด้วยการเลื่อนเงินเดือนข้าราชการครูและบุคลากรทางการศึกษา พ.ศ.2550
- ระเบียบกระทรวงการคลังว่าด้วยการเลื่อนค่าจ้างลูกจ้างประจำ

9.สรุปมาตรฐานกระบวนการงาน งานขอเงินค่าตอบแทนพิเศษข้าราชการและลูกจ้างกรณีเงินเดือน/ค่าจ้างขั้นสูงสุด

ชื่องาน	ส่วนราชการ	รหัสเอกสาร					
งานขอเงินค่าตอบแทนพิเศษข้าราชการและลูกจ้างกรณีเงินเดือน/ค่าจ้างขั้นสูงสุด	กลุ่มบริหารงานบุคคล	สพท. สพฐ.					
ตัวชี้วัดที่สำคัญของกระบวนการ	กรณีข้าราชการและลูกจ้างประจำ เงินเดือน/ค่าจ้างขั้นสูงสุดสิทธิได้รับเงินค่าตอบแทนพิเศษ ครั้งละไม่เกิน 6 เดือน (1 เม.ย.-30ก.ย.และ1ต.ค.-31มี.ค.)						
วัตถุประสงค์	เพื่อเป็นแนวปฏิบัติการทำงาน ของเงินค่าตอบแทนพิเศษข้าราชการและลูกจ้างกรณีเงินเดือน/ค่าจ้างขั้นสูงสุด						
ลำดับที่	ผังขั้นตอนการทำงาน	รายละเอียดงาน	เวลาดำเนินการ	มาตรฐานคุณภาพงาน	ผู้รับผิดชอบ	หมายเหตุ	
1		มีคำสั่งเลื่อนเงินเดือนให้ค่าตอบแทนแก่ข้าราชการและลูกจ้างประจำ			สพท.		
2		สพท. จัดทำบัญชีสรุปลงเงินค่าตอบแทนพิเศษ ข้าราชการ/ลูกจ้าง พร้อมคำสั่งฯ			สพท.		
3		กลุ่มฯ เสนอรายงานแผนลงบัญชีรายการค่าตอบแทนพิเศษพร้อมคำสั่งให้ สพฐ.				สพท.	
4		สพฐ. พิจารณามุมติ				ผู้บังคับบัญชา	
5		กลุ่มบริหารทางการเงินและสินทรัพย์เบิกจ่ายค่าตอบแทนพิเศษ				คณะกรรมการ	

คำอธิบายสัญลักษณ์ผังขั้นตอน จุดเริ่มต้นหรือสิ้นสุดกระบวนการงาน กิจกรรมงานหรือการปฏิบัติ การตัดสินใจ ทิศทางหรือการเคลื่อนไหวของงาน จุดเชื่อมต่อระหว่างหน้าถัดไปภายใน ๑ หน้า



ประเภทเอกสาร : คู่มือขั้นตอนการดำเนินงาน

ชื่อเอกสาร : งานดำเนินการเพิ่มค่าตอบแทนพนักงานราชการ

1.ชื่อกระบวนงาน

งานดำเนินการเพิ่มค่าตอบแทนพนักงานราชการ

2.วัตถุประสงค์

เพื่อเป็นแนวปฏิบัติกรดำเนินการ เพิ่มค่าตอบแทนพนักงานราชการ

3.ขอบเขตของงาน

เมื่อพนักงานราชการปฏิบัติหน้าที่ครบ 12 เดือน ในปีงบประมาณนั้นๆมีระยะเวลาการปฏิบัติงานไม่น้อยกว่า 8 เดือน เมื่อผ่านการประเมิน มีสิทธิเลื่อนค่าตอบแทน3-5%ของค่าตอบแทนโดยผู้ที่จะได้รับการเลื่อน 5%ต้องไม่เกินโควตา 15%ของที่มีตามจริง

4.คำจำกัดความ

-

5.ขั้นตอนการปฏิบัติงาน

5.1 สถานศึกษาประเมินผลการปฏิบัติงาน ประเมินทุก ๆ 6 เดือน แต่ให้เลื่อนปีละ 1 ครั้ง

5.2 สถานศึกษารายงานผลการประเมิน ผลการปฏิบัติงานและเสนอขอเลื่อนค่าตอบแทนให้สำนักงานเขตพื้นที่การศึกษาประถมศึกษา/สำนักงานเขตพื้นที่การศึกษามัธยมศึกษา

5.3 สำนักงานเขตพื้นที่การศึกษาประถมศึกษา/สำนักงานเขตพื้นที่การศึกษามัธยมศึกษา แจ้งต่อคณะกรรมการพิจารณาการเลื่อนค่าตอบแทนพนักงานราชการ 3-5%ของค่าตอบแทนโดยผู้ที่จะได้รับการเลื่อน 5%ต้องไม่เกินโควตา 15% ของที่มีตามจริง

5.3.1 กลุ่มทั่วไป ตำแหน่งครูผู้สอน ครูพี่เลี้ยง

5.3.2 กลุ่มบริการตำแหน่งลูกจ้าง

(ตรวจสอบระเบียบให้ชัดเจนถึงความแตกต่างทั้ง 2 กลุ่ม)

5.4 สำนักงานเขตพื้นที่การศึกษาประถมศึกษา/สำนักงานเขตพื้นที่การศึกษามัธยมศึกษา จัดทำรายละเอียด ให้สถานศึกษามีคำสั่ง เลื่อนค่าตอบแทนพนักงานราชการ ตามผลการพิจารณา คณะกรรมการตามข้อ 3

5.5 แจ้งผู้เกี่ยวข้องทราบ

6. Flow Chart การปฏิบัติงาน

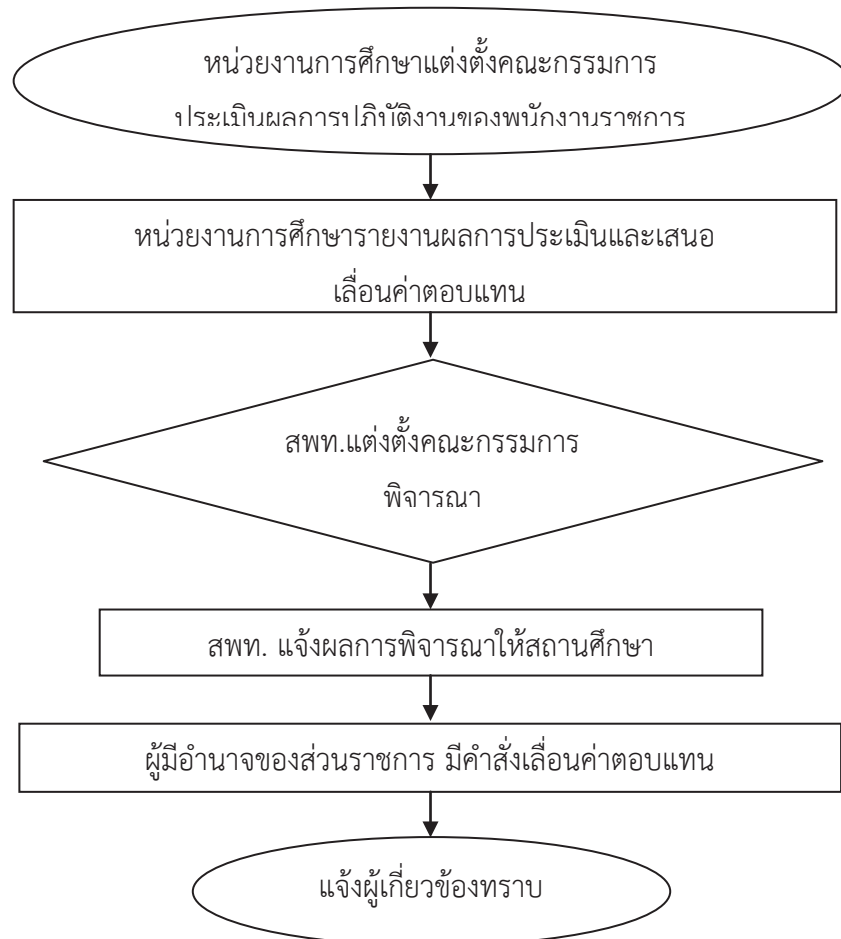

7.แบบฟอร์มที่ใช้

-

8.เอกสาร/หลักฐานอ้างอิง

ประกาศคณะกรรมการการบริหารพนักงานราชการ

9.สรุปมาตรฐานกระบวนการ การดำเนินการเพิ่มค่าตอบแทนพนักงานราชการ

ชื่องาน	การดำเนินการเพิ่มค่าตอบแทนพนักงานราชการ	ส่วนราชการ	กลุ่มบริหารงานบุคคล	สพท. สพฐ.	รหัสเอกสาร		
ตัวชี้วัดที่สำคัญของกระบวนการ	เมื่อพนักงานราชการปฏิบัติหน้าที่ครบ 12 เดือน ในปีงบประมาณนั้นปีระยะเวลาการปฏิบัติงานไม่น้อยกว่า 8 เดือน เมื่อผ่านการประเมิน มีสิทธิเลื่อนค่าตอบแทน 3-5%ของค่าตอบแทน โดยผู้ที่ได้รับค่าตอบแทน 5%ต้องไม่เกินโควตา 15%ของทั้งหมดจริง						
วัตถุประสงค์	เพื่อเป็นแนวปฏิบัติการดำเนินการ เพิ่มค่าตอบแทนพนักงานราชการ						
ลำดับที่	ผังขั้นตอนการทำงาน	รายละเอียดงาน	เวลาดำเนินการ	มาตรฐานคุณภาพงาน	ผู้รับผิดชอบ	หมายเหตุ	
1		สถานศึกษาประเมินผลการปฏิบัติงาน			สถานศึกษา		
2		เสนอขอเลื่อนค่าตอบแทนตามผลการประเมินให้ สพท.			สถานศึกษา		
3		คณะกรรมการพิจารณาการเลื่อนค่าตอบแทนพนักงานราชการ				คณะกรรมการ	
4		ให้สถานศึกษาได้คำสั่ง เลื่อนค่าตอบแทนพนักงานราชการตามผลการพิจารณา				ผู้บังคับบัญชา	
5		แจ้งผู้เกี่ยวข้องทราบ				สพท.	

คำอธิบายสัญลักษณ์ผังขั้นตอน

จุดเริ่มต้นหรือสิ้นสุดกระบวนการงาน

กิจกรรมงานหรือการปฏิบัติ

การตัดสินใจ

ทิศทางหรือการเคลื่อนไหวของงาน

จุดเชื่อมต่อระหว่างหน้า(ถ้าไม่ภายใน ๑หน้า)



ประเภทเอกสาร : คู่มือขั้นตอนการดำเนินงาน

ชื่อเอกสาร : งานดำเนินการให้ข้าราชการและลูกจ้างประจำ
ได้รับเงินเพิ่มการครองชีพชั่วคราว

1. ชื่องาน

งานดำเนินการให้ข้าราชการและลูกจ้างประจำได้รับเงินเพิ่มการครองชีพชั่วคราว

2. วัตถุประสงค์

เพื่อเป็นแนวปฏิบัติกรดำเนินการ ให้ข้าราชการและลูกจ้างประจำได้รับเงินเพิ่มการครองชีพชั่วคราว

3. ขอบเขตของงาน

ข้าราชการและลูกจ้างประจำซึ่งได้รับเงินเดือนหรือค่าจ้างไม่ถึงเดือนละหนึ่งหมื่นหนึ่งพันเจ็ดร้อยบาท ให้ได้รับเงินเพิ่มการครองชีพชั่วคราวเดือนละหนึ่งพันห้าร้อยบาท แต่เมื่อรวมกับเงินเดือนหรือค่าจ้างแล้ว ต้องไม่เกินเดือนละหนึ่งหมื่นหนึ่งพันเจ็ดร้อยบาท

กรณีจำนวนเงินที่ได้รับตามวรรคหนึ่งรวมกันแล้วไม่ถึงเดือนละแปดพันสองร้อยบาท ให้ข้าราชการและลูกจ้างประจำนั้นได้รับเงินเพิ่มการครองชีพชั่วคราวเพิ่มขึ้นจากเงินเดือนหรือค่าจ้างอีกจนถึงเดือนละแปดพันสองร้อยบาท

4. คำจำกัดความ

-

5. ขั้นตอนการปฏิบัติงาน

5.1 ดำเนินการสรรหา และดำเนินการมีคำสั่งบรรจุแต่งตั้งข้าราชการ และลูกจ้างประจำ ของส่วนราชการ หรือดำเนินการเลื่อนเงินเดือน หรือเลื่อนค่าจ้างลูกจ้างประจำแต่ละครั้ง

5.2 ให้หน่วยงาน/สถานศึกษาตรวจสอบข้าราชการ และลูกจ้างประจำ ของส่วนราชการได้รับเงินเดือนหรืออัตราค่าจ้างตามตำแหน่งที่ได้รับการบรรจุและแต่งตั้งแล้ว เงินเดือนหรือค่าจ้างไม่ถึงเดือนละหนึ่งหมื่นหนึ่งพันเจ็ดร้อยบาท ให้ได้รับเงินเพิ่มการครองชีพชั่วคราวเดือนละหนึ่งพันห้าร้อยบาท แต่เมื่อรวมกับเงินเดือนหรือค่าจ้างแล้ว ต้องไม่เกินเดือนละหนึ่งหมื่นหนึ่งพันเจ็ดร้อยบาท

กรณีจำนวนเงินที่ได้รับตามวรรคหนึ่งรวมกันแล้วไม่ถึงเดือนละแปดพันสองร้อยบาท ให้ข้าราชการและลูกจ้างประจำนั้นได้รับเงินเพิ่มการครองชีพชั่วคราวเพิ่มขึ้นจากเงินเดือนหรือค่าจ้าง อีกจนถึงเดือนละแปดพันสองร้อยบาท

5.3 สพท./สถานศึกษา มีคำสั่งให้ข้าราชการ ลูกจ้างประจำ ได้รับเงินเพิ่มการครองชีพชั่วคราวตามที่กระทรวงการคลังกำหนด

5.4 แจกผู้เกี่ยวข้องทราบ

6. Flow Chart การปฏิบัติงาน

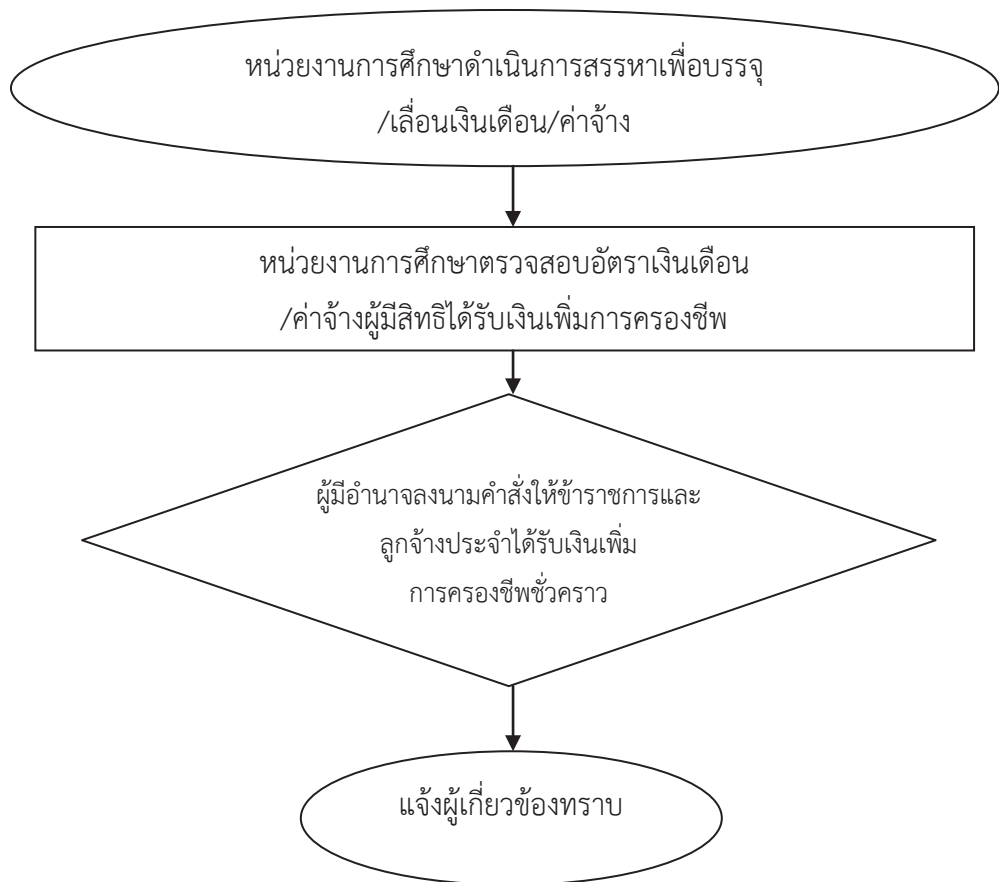

7.แบบฟอร์มที่ใช้

-

8.เอกสาร/หลักฐานอ้างอิง

ระเบียบกระทรวงการคลังว่าด้วยการเบิกจ่ายเงินเพิ่มการครองชีพชั่วคราว
ของข้าราชการและลูกจ้างประจำของส่วนราชการ (ฉบับที่ ๓) พ.ศ. ๒๕๕๑

9.สรุปมาตรฐานกระบวนการ งานดำเนินการให้ข้าราชการและลูกจ้างประจำได้รับเงินเพิ่มการครองชีพชั่วคราว

ชื่องาน	งานดำเนินการให้ข้าราชการและลูกจ้างประจำได้รับเงินเพิ่มการครองชีพชั่วคราว	ส่วนราชการ	กลุ่มบริหารงานบุคคล สพท. สพฐ.	รหัสเอกสาร		
ตัวชี้วัดที่สำคัญของกระบวนการ	ข้าราชการ และลูกจ้างประจำ ของส่วนราชการได้รับเงินเดือนหรืออัตราค่าจ้างตามตำแหน่งที่ได้รับการบรรจุและแต่งตั้งแล้ว เงินเดือนหรือค่าจ้างไม่ถึงเดือนละหนึ่งหมื่นหนึ่งพันเจ็ดร้อยบาท ให้ได้รับเงินเพิ่มการครองชีพชั่วคราวเดือนละหนึ่งพันห้าร้อยบาท แต่เมื่อรวมกับเงินเดือนหรือค่าจ้างแล้ว ต้องไม่เกินเดือนละหนึ่งหมื่นหนึ่งพันเจ็ดร้อยบาท กรณีจำนวนเงินที่ได้รับตามวรรคหนึ่งรวมกันแล้วไม่ถึงเดือนละแปดพันสองร้อยบาทให้ข้าราชการและลูกจ้างประจำนั้นได้รับเงินเพิ่มการครองชีพชั่วคราวเพิ่มขึ้นจากเงินเดือนหรือค่าจ้างอีกจนถึงเดือนละแปดพันสองร้อยบาท					
วัตถุประสงค์	งานดำเนินการให้ข้าราชการและลูกจ้างประจำได้รับเงินเพิ่มการครองชีพชั่วคราว					
ลำดับที่	ผังขั้นตอนการทำงาน	รายละเอียดงาน	เวลาดำเนินการ	มาตรฐานคุณภาพงาน	ผู้รับผิดชอบ	หมายเหตุ
1		หน่วยงานการศึกษาดำเนินการสรรหาเพื่อบรรจุ/เลื่อนเงินเดือน/ค่าจ้าง			สถานศึกษา	
2		หน่วยงานการศึกษาตรวจสอบอัตราเงินเดือน/ค่าจ้างผู้มีสิทธิได้รับเงินเพิ่มการครองชีพ			สถานศึกษา	
3		ผู้มีอำนาจลงนามคำสั่งให้ข้าราชการและลูกจ้างประจำได้รับเงินเพิ่มการครองชีพชั่วคราว			คณะกรรมการ	
4		แจ้งผู้เกี่ยวข้องทราบ			ผู้บังคับบัญชา	

คำอธิบายสัญลักษณ์ผังขั้นตอน



จุดเริ่มต้นหรือสิ้นสุดกระบวนการงาน



กิจกรรมงานหรือการปฏิบัติ



การตัดสินใจ



ทิศทางหรือการเคลื่อนไหวของงาน



จุดเชื่อมต่อระหว่างหน้า(ถ้าไม่จบภายใน ๑หน้า)



ประเภทเอกสาร : คู่มือขั้นตอนการดำเนินงาน

ชื่อเอกสาร : งานดำเนินการให้พนักงานราชการ
ได้รับเงินเพิ่มการครองชีพชั่วคราว

1. ชื่องาน

งานดำเนินการให้พนักงานราชการได้รับเงินเพิ่มการครองชีพชั่วคราว

2. วัตถุประสงค์

เพื่อเป็นแนวปฏิบัติการดำเนินการ ให้พนักงานราชการได้รับเงินเพิ่มค่าครองชีพชั่วคราว

3. ขอบเขตของงาน

เมื่อพนักงานราชการปฏิบัติหน้าที่ครบ 12 เดือน ในปีงบประมาณนั้นๆ มีระยะเวลาการปฏิบัติงานไม่น้อยกว่า 8 เดือน เมื่อผ่านการประเมิน มีสิทธิเลื่อนค่าตอบแทนโดยผู้ที่จะได้รับการเลื่อนได้ต้องไม่เกินอัตราร้อยละ 6 ของค่าตอบแทนพนักงานราชการที่มีตัวอยู่จริง ณ วันที่ 1 กันยายนของที่มีตามจริง

4. คำจำกัดความ

-

5. ขั้นตอนการปฏิบัติงาน

- 5.1 ดำเนินการเลือกสรรเพื่อจัดจำพนักงานราชการ/ประเมินผลการปฏิบัติงานประจำปีพนักงานราชการ
- 5.2 สถานศึกษามีคำสั่งให้พนักงานราชการได้รับเงินค่าตอบแทน/เลื่อนค่าตอบแทน
- 5.3 พนักงานราชการรายใดที่ได้รับค่าตอบแทนไม่ถึงเดือนละ 11,700 บาท ให้ได้รับเงินเพิ่มการครองชีพชั่วคราวเดือนละ 1,500 บาท แต่เมื่อรวมกับค่าตอบแทนที่ได้รับอยู่แล้วแต่ต้องไม่เกินเดือนละ 11,700 บาท กรณีจำนวนเงินที่ได้รับดังกล่าวเมื่อรวมกันแล้วไม่ถึงเดือนละ 8,200 บาท ให้ได้รับเงินเพิ่มการครองชีพชั่วคราวเพิ่มขึ้นอีกจนถึงเดือนละ 8,200 บาท
- 5.4 สำนักงานเขตพื้นที่การศึกษาประถมศึกษา/สำนักงานเขตพื้นที่การศึกษามัธยมศึกษาจัดทำรายละเอียด ให้สถานศึกษามีคำสั่ง เลื่อนค่าตอบแทนพนักงานราชการ ตามผลการพิจารณา คณะกรรมการตามข้อ 3
- 5.5 แจ้งผู้เกี่ยวข้องทราบ

6. Flow Chart การปฏิบัติงาน

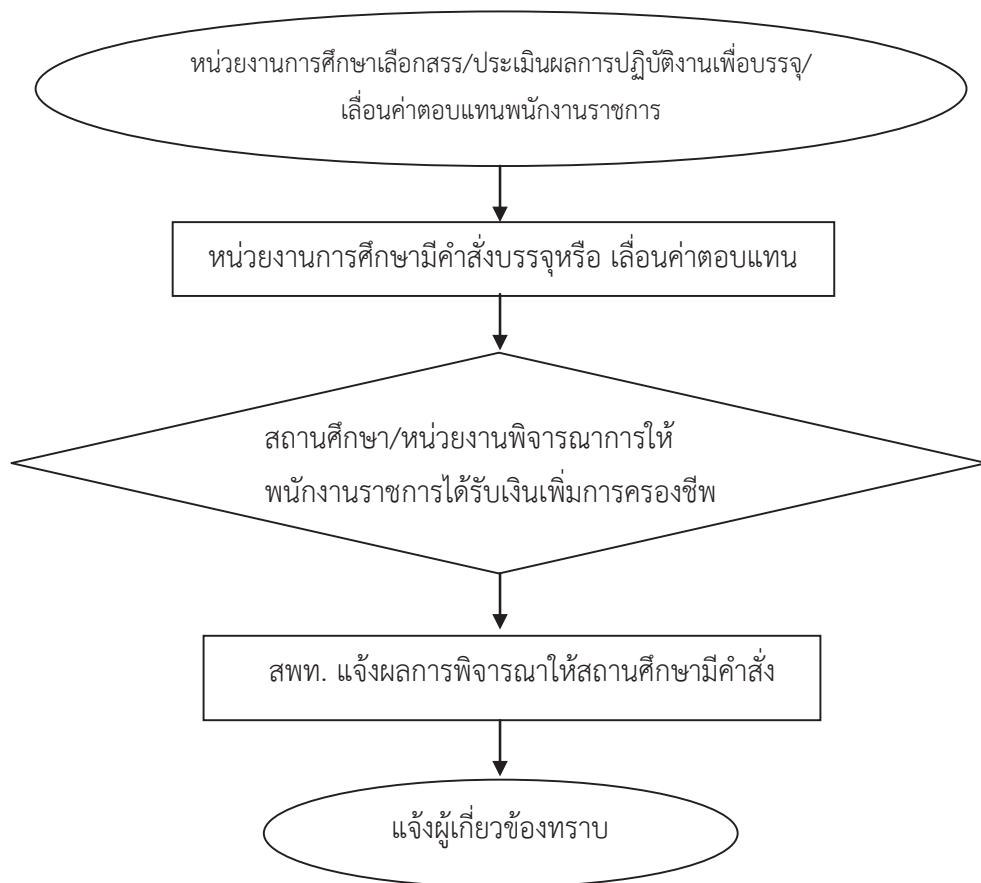

7.แบบฟอร์มที่ใช้

-

8.เอกสาร/หลักฐานอ้างอิง

ประกาศคณะกรรมการการบริหารพนักงานราชการ เรื่องค่าตอบแทนพนักงานราชการ (ฉบับที่ 2) ประกาศ ณ วันที่ 28 กุมภาพันธ์ 2554

ประกาศสำนักงานคณะกรรมการการศึกษาขั้นพื้นฐาน เรื่องหลักเกณฑ์และวิธีการประเมินผลการปฏิบัติงานของพนักงานราชการ สำนักงานคณะกรรมการการศึกษาขั้นพื้นฐาน พ.ศ.2554 ประกาศ ณ วันที่ 8 สิงหาคม 2554 และเรื่องแนวปฏิบัติในการดำเนินการพิจารณาเลื่อนค่าตอบแทนประจำปีของพนักงานราชการ สำนักงานคณะกรรมการการศึกษาขั้นพื้นฐาน ประกาศ ณ วันที่ 8 สิงหาคม 2554

9. สรุปมาตรฐานกระบวนการ การดำเนินการเพิ่มค่าตอบแทนพนักงานราชการ

ชื่องาน	ส่วนราชการ	รหัสเอกสาร				
การดำเนินการเพิ่มค่าตอบแทนพนักงานราชการ	กลุ่มบริหารงานบุคคล สพท. สพฐ.	รหัสเอกสาร				
<p>ตัวชี้วัดที่สำคัญของกระบวนการ พนักงานราชการรายได้ที่รับค่าตอบแทนไม่ถึงเดือนละ 11,700 บาท ให้ได้รับเงินเพิ่มการครองชีพชั่วคราวเดือนละ 1,500 บาท แต่เมื่อรวมกับค่าตอบแทนที่ อยู่แล้วแต่ต้องไม่เกินเดือนละ 11,700 บาท</p> <p>กรณีจำนวนเงินที่ได้รับดังกล่าวเมื่อรวมกันแล้วไม่ถึงเดือนละ 8,200 บาท ให้ได้รับเงินเพิ่มการครองชีพชั่วคราวเพิ่มขึ้นอีกจนถึงเดือนละ 8,200 บาท</p> <p>วัตถุประสงค์ : เพื่อเป็นแนวปฏิบัติการทำงาน เพิ่มค่าตอบแทนพนักงานราชการ</p>						
ลำดับที่	ผังขั้นตอนการทำงาน	รายละเอียดงาน	เวลาดำเนินการ	มาตรฐานคุณภาพงาน	ผู้รับผิดชอบ	หมายเหตุ
1		สถานศึกษาเลือกสรรหรือประเมินผลการปฏิบัติงาน			สถานศึกษา	
2		สถานศึกษามีคำสั่งบรรจุ/เลื่อนค่าตอบแทนตามผลการประเมิน			สถานศึกษา	
3		สถานศึกษา/หน่วยงานพิจารณาการให้พนักงานราชการได้รับเงินเพิ่มการครองชีพ			คณะกรรมการ	
4		ให้สถานศึกษามีคำสั่ง เลื่อนค่าตอบแทนพนักงานราชการให้พนักงานราชการได้รับเงินเพิ่มการครองชีพ			ผู้บังคับบัญชา	
5		แจ้งผู้เกี่ยวข้องทราบ			สพท.	



คำอธิบายสัญลักษณ์ผังขั้นตอน



จุดเริ่มต้นหรือสิ้นสุดกระบวนการ



กิจกรรมงานหรือการปฏิบัติ



การตัดสินใจ

ทิศทางหรือการเคลื่อนไหวของงาน (จุดเชื่อมต่อกะหว่างหน้า(ถ้าไม่ภายใน ๑หน้า)



ประเภทเอกสาร : คู่มือขั้นตอนการดำเนินงาน

ชื่อเอกสาร : งานจัดทำบัญชีถือจ่ายเงินเดือนข้าราชการ
ประจำปี

1. ชื่อกระบวนงาน

งานจัดทำบัญชีถือจ่ายเงินเดือนข้าราชการประจำปี

2. วัตถุประสงค์

เพื่อเป็นแนวปฏิบัติงานการจัดทำบัญชีถือจ่ายเงินเดือนข้าราชการประจำปี

3. ขอบเขตของงาน

ตามพระราชกฤษฎีกาการจ่ายเงินเดือน เงินปี บำเหน็จ บำนาญ และเงินอื่นในลักษณะเดียวกัน พ.ศ.2535 การจ่ายเงินเดือนแต่ละปี ให้กระทรวง ทบวง กรม จ่ายตามบัญชีถือจ่ายเงินเดือนประจำปี ที่กรมบัญชีกลางอนุมัติ การจัดทำบัญชีถือจ่ายประจำปีจึงเป็นเอกสารประกอบการเบิกจ่ายเงินเดือนของข้าราชการและลูกจ้างประจำ ประจำปีงบประมาณแต่ละเขตพื้นที่การศึกษามีการเบิกจ่ายเงินเดือนเงินค่าจ้าง และยังมีฐานในการตั้งงบประมาณของ สพฐ.ในปีงบประมาณต่อไปเท่าใด การดำเนินการเกี่ยวกับการจัดทำบัญชีถือจ่ายประจำปี แยกการจัดทำเป็น 2 ประเภท คือ การจัดทำบัญชีถือจ่ายเงินเดือนข้าราชการและการจัดทำบัญชีถือจ่ายค่าจ้างลูกจ้างประจำ

4. คำจำกัดความ

-

5. ขั้นตอนการปฏิบัติงาน

จัดทำบัญชีถือจ่ายอัตราเงินเดือนข้าราชการประจำปี

ขั้นตอนที่ 1

- 1.1 สํารวจข้อมูลการตัดโอนอัตราเงินเดือนจากทะเบียนควบคุมบัญชีถือจ่ายเงินเดือน ประจำปีงบประมาณ..... ซึ่งได้ปรับแก้ข้อมูลตามคำสั่งต่าง ๆ จนถึงวันที่ 30 ก.ย.
- 1.2 จัดทำบัญชีรายละเอียดการตัดโอนอัตราเงินเดือนข้ามหน่วยเบิก
- 1.3 บัญชีสรุปการตัดโอนอัตราเงินเดือนข้ามหน่วยเบิก

ขั้นตอนที่ 2 สรุปยอดอัตราคงเหลือ เมื่อสิ้นปีงบประมาณ พ.ศ.ที่ผ่านมา

ขั้นตอนที่ 3 ร่างทะเบียนควบคุมบัญชีถือจ่ายเงินเดือนประจำปี

1. เอกสารที่ใช้เป็นหลักฐาน

- 1.1 คำสั่งเลื่อนขึ้นเงินเดือน
- 1.2 บัญชีรายชื่อข้าราชการที่ขอขึ้นเงิน
- 1.3 บัญชีรายชื่อข้าราชการที่งดเลื่อนขึ้นเงินเดือน
- 1.4 บัญชีรายละเอียดตำแหน่งที่ยุบเลิก

2. หลักเกณฑ์

- 2.1 ตำแหน่งที่มีคนครองตั้งเงินถือจ่ายตามหลักฐานข้อ 1.1-1.3 กรณีข้าราชการได้เลื่อนขึ้นเงินเดือนและได้เลื่อนอันดับ คศ. ให้ตั้งเงินถือจ่ายเฉพาะการเลื่อนขึ้นเงินเดือนเท่านั้น (สำหรับการเลื่อนอันดับ คศ. และการปรับอัตราเงินเดือนต้องรอดำเนินการในลักษณะถือจ่ายอัตราเงินเดือนเพิ่มเติม)
- 2.2 ตำแหน่งที่มีคนครองและอาศัยเบิกในอัตราเงินเดือนที่สูงกว่าให้ปรับลดลงเหลือ

เท่าที่จ่ายจริง (ยกเว้นกรณีคนเกษียณอายุราชการ และเกษียณก่อนกำหนด) แล้วจึงตั้งวงเงินถือจ่ายตามหลักฐาน ข้อ 1.1-1.3 หากการอาศัยเบิกเป็นเพราะมีการขอเงินสำหรับการเลื่อนขั้นเงินเดือนในปีงบประมาณที่ผ่านมามีไม่ต้องปรับลดเงินลง

2.3 ตำแหน่งว่าง ตั้งเงินถือจ่ายขั้นเดิม ตำแหน่งว่างเนื่องจากผู้ครองเดิมเกษียณอายุราชการปกติ และเกษียณอายุราชการก่อนกำหนด ให้คงตั้งถือจ่ายไว้ก่อน

2.4 ตำแหน่งที่ต้องยุบเลิก ได้แก่

- ตำแหน่งว่างผลจากการเกษียณอายุราชการในปี พ.ศ. ตามที่สำนักงานคณะกรรมการการศึกษาขั้นพื้นฐาน แจ้งให้ยุบ
- ตำแหน่งที่โอนไปสังกัดองค์กรปกครองส่วนท้องถิ่น
- ตำแหน่งที่แจ้งให้ยุบเลิกตามมติของคณะกรรมการกำหนดเป้าหมายและนโยบายกำลังคนภาครัฐ (คปร.) ในช่อง “ถือจ่ายปีที่แล้ว” ให้ตั้งขั้นเดิมไว้ ส่วนในช่อง “ถือจ่ายปีนี้” ไม่ต้องตั้งเงิน

2.5 จำนวนเงินปรับลดและเงินเลื่อนขั้นคำนวณตามข้อเท็จจริงสำหรับตำแหน่งที่ต้องยุบเลิก ให้ใส่จำนวนเงินที่ยุบเลิกในช่องเงินปรับลดด้วย

2.6 ตรวจสอบความถูกต้องของการตั้งเงินถือจ่ายด้วยสมการ

เงินถือจ่ายปีนี้ = เงินถือจ่ายปีที่แล้ว + เงินเลื่อนขั้น - เงินปรับลด

ขั้นตอนที่ 4 พิมพ์ทะเบียนควบคุมบัญชีถือจ่ายตามร่างทะเบียนควบคุมบัญชีถือจ่ายซึ่งได้ดำเนินการไว้ตามข้อ 2

ขั้นตอนที่ 5 จัดทำบัญชีถือจ่ายเงินเดือนประจำปี บัญชีถือจ่ายเงินเดือน หมายเลข 2

5.1 นับจำนวนและคำนวณ ดังนี้

- จำนวนอัตราจากช่อง “ถือจ่ายปีที่แล้ว” ของทะเบียนควบคุมบัญชีถือจ่ายแยกเป็นอันดับและขั้นเงินเดือน

- จำนวนอัตราจากช่อง “ถือจ่ายปีนี้” ของทะเบียนควบคุมบัญชีถือจ่ายแยกเป็นที่ถือจ่ายในปีงบประมาณนี้เป็นรายอันดับและขั้นเงินเดือน

- จำนวนเงินที่ถือจ่ายในช่อง “ถือจ่ายปีที่แล้ว” คำนวณเต็มปีงบประมาณ
- จำนวนเงินที่ถือจ่ายในช่อง “ถือจ่ายปีนี้” คำนวณเต็มปีงบประมาณ
- จำนวนเงินปรับลด เงินเลื่อนขั้น คำนวณเต็มปีงบประมาณ
- จำนวนเงินเพิ่มพิเศษต่าง ๆ ได้แก่ เงิน พ.ส.ร.เงิน “พ.ค.ศ.” คำนวณเต็มปีงบประมาณ

ปีงบประมาณ

5.2 บัญชีรายละเอียดเงิน “พ.ค.ศ.” เงิน พ.ส.ร. คำนวณเต็มปีงบประมาณ พิมพ์ตามแบบที่กำหนด

5.3 บัญชีขอเงินสำหรับการเลื่อนขั้นข้าราชการ พิมพ์ตามแบบที่กรมบัญชีกลางกำหนด

5.4 จัดทำบัญชีรายละเอียดตำแหน่งข้าราชการที่ยุบเลิก

ขั้นตอนที่ 6 จัดเอกสารส่ง สพฐ.

- 6.1 บัญชีรายละเอียดการตัดโอนอัตราเงินเดือนข้ามหน่วยเบิก จำนวน 2 ชุด พร้อมคำสั่ง
- 6.2 บัญชีสรุปการตัดโอนอัตราเงินเดือน จำนวน 2 ชุด
- 6.3 บัญชีถือจ่ายเงินเดือน หมายเลข 2 จำนวน 4 ชุด
- 6.4 บัญชีรายละเอียดเงิน “พ.ค.ศ.” จำนวน 4 ชุด
- 6.5 บัญชีรายละเอียดเงิน พ.ส.ร. จำนวน 4 ชุด
- 6.6 บัญชีรายละเอียดตำแหน่งข้าราชการที่ยุบเลิก จำนวน 4 ชุด
- 6.7 บัญชีช้อกเงินสำหรับเลื่อนขั้นเงินเดือนข้าราชการ จำนวน 4 ชุด
- 6.8 บัญชีสรุปจำนวนเงินและจำนวนผู้ที่ได้รับการเลื่อนขั้นเงินเดือน/ค่าจ้างประจำ
จำนวน 1 ชุด

6. Flow Chart การปฏิบัติงาน

ขั้นตอนและวิธีการจัดทำบัญชีถือจ่ายอัตราเงินเดือนข้าราชการประจำปี

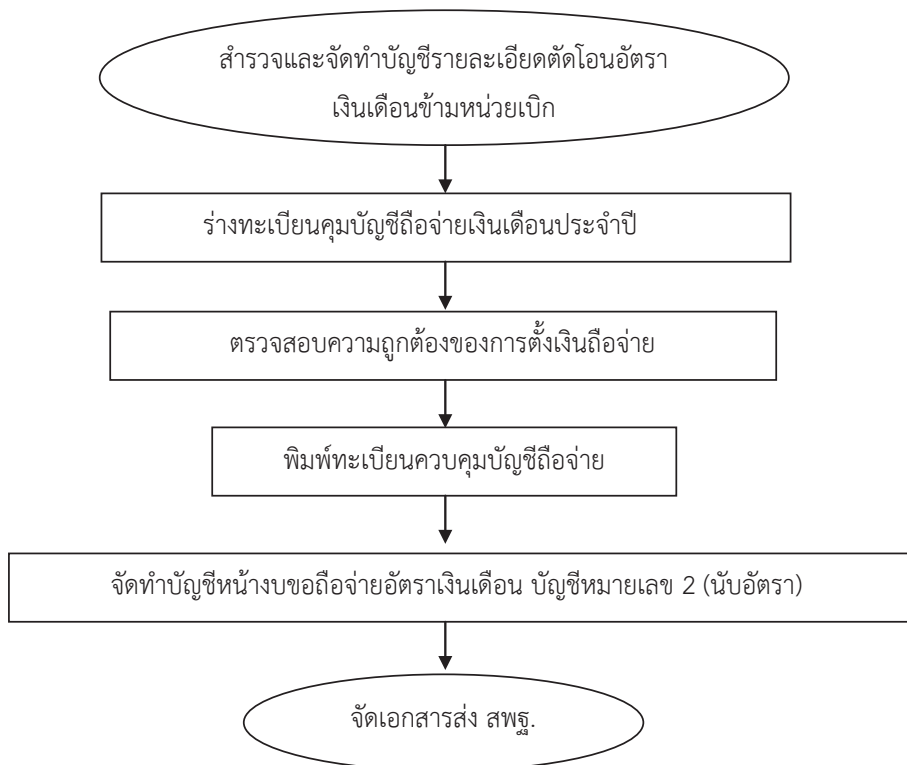

ข้อสังเกตในระดับการปฏิบัติ

ในการตั้งเงินขอถือจ่ายอัตราเงินเดือนแต่ละเขตพื้นที่การศึกษาจะตั้งเงินขอถือจ่ายเฉพาะผู้ที่มีคำสั่งย้ายและแต่งตั้งแล้วเท่านั้น ผู้ที่มีคำสั่งให้รักษาการหรือสั่งให้ช่วยราชการ ให้ตั้งถือจ่ายไว้ที่โรงเรียนหรือเขตพื้นที่การศึกษาต้นสังกัด

การจัดทำบัญชีถือจ่ายอัตราเงินเดือน เป็นการควบคุมจำนวนรายอัตรา การดำเนินการแต่ละขั้นตอนต้องตรวจสอบความถูกต้องเพื่อไม่ให้เกิดการเบิกจ่ายผิดพลาดเกิดขึ้น

7.แบบฟอร์มที่ใช้

- การควบคุมทะเบียนถือจ่ายประจำปี
- การเก็บคำสั่ง เลื่อน แต่งตั้ง ย้าย ตัดโอนตำแหน่งทุกกรณี
- การควบคุม การงด, การเลื่อน, การยุบตำแหน่ง, การกินเงินทุกกรณี

8.เอกสาร/หลักฐานอ้างอิง

1. พระราชกฤษฎีกาการจ่ายเงินเดือน เงินปี บำเหน็จ บำนาญ และเงินอื่นในลักษณะเดียวกัน พ.ศ.2535
2. ระเบียบกระทรวงการคลังว่าด้วยหลักเกณฑ์ และวิธีการขอถือจ่ายเงินเดือนข้าราชการ พ.ศ.2518
3. หลักเกณฑ์และวิธีปฏิบัติที่เกี่ยวกับการอนุมัติบัญชีถือจ่ายเงินเดือน/ค่าจ้างประจำและการเบิกจ่ายเงินเดือนค่าจ้างประจำ ตามหนังสือกระทรวงการคลัง ด่วนที่สุด ที่ กค 0430.3/ว 84 ลงวันที่ 25 พฤษภาคม 2548
4. หนังสือสำนักงานคณะกรรมการศึกษาขั้นพื้นฐาน ด่วนมาก ที่ ศธ 04009/ว 11520 ลงวันที่ 4 พฤศจิกายน 2551 เรื่อง การจัดทำบัญชีถือจ่ายอัตราเงินเดือนและบัญชีถือจ่ายอัตราค่าจ้างประจำ ประจำปีงบประมาณ พ.ศ.2552

2.สรุปมาตรฐานงาน งานจัดสรรอัตรากำลังข้าราชการครูและบุคลากรทางการศึกษา

9.1 กรณี ได้รับจัดสรรตำแหน่งเท่ากับหรือน้อยกว่าตำแหน่งที่เกี่ยวข้อง

ชื่องาน	งานจัดสรรอัตรากำลังข้าราชการครูและบุคลากรทางการศึกษา	ส่วนราชการ	กลุ่มบริหารงานบุคคล	สพท. สพฐ.	รหัสเอกสาร
ตัวชี้วัดที่สำคัญของกระบวนการ	งานจัดสรรอัตรากำลังข้าราชการครูและบุคลากรทางการศึกษา	ตามที่ได้รับจัดสรรคืนหรือได้รับจัดสรรเพิ่มเติม			
วัตถุประสงค์ :	เพื่อดำเนินการจัดสรรอัตรากำลังข้าราชการครูและบุคลากรทางการศึกษา ให้หน่วยงานการศึกษาในสังกัด				
ลำดับที่	ผังขั้นตอนการทำงาน	รายละเอียดงาน	เวลาดำเนินการ	มาตรฐานคุณภาพงาน	ผู้รับผิดชอบ
1		สพฐ. แจ้งการจัดสรรอัตรา ให้ สพท.			สพท.
2		สพท.ตรวจสอบอัตรากำลังที่ได้รับจัดสรร			สพท.
3		สพท.แต่งตั้งกรรมการพิจารณาจัดสรรอัตรากำลัง เพื่อเสนอ อ.ก.ค.ศ.เขตพื้นที่ การศึกษาพิจารณา			สพท.
4		อ.ก.ค.ศ.เขตพื้นที่การศึกษาให้ความเห็นชอบ / อนุมัติ			สพท.
5		- สพท. จัดทำคำสั่ง เสนอผู้มีอำนาจลงนาม - สพท. แจ้งหน่วยงานที่เกี่ยวข้อง			สพท.

คำอธิบายสัญลักษณ์ผังขั้นตอน จุดเริ่มต้นหรือสิ้นสุดกระบวนการงาน กิจกรรมงานหรือการปฏิบัติ การตัดสินใจ ทิศทางหรือการเคลื่อนไหวของงาน จุดเชื่อมต่อระหว่างหน้าถัดไปภายในหน้า



ประเภทเอกสาร : คู่มือขั้นตอนการดำเนินงาน

ชื่อเอกสาร : งานการจัดทำบัญชีถือจ่ายอัตราค่าจ้าง
ลูกจ้างประจำ ประจำปี

1. ชื่องาน

งานการจัดทำบัญชีถือจ่ายอัตราค่าจ้างลูกจ้างประจำ ประจำปี

2. วัตถุประสงค์

เพื่อเป็นแนวปฏิบัติการจัดทำบัญชีถือจ่ายลูกจ้าง ประจำปี

3. ขอบเขตของงาน

บัญชีถือจ่ายอัตราค่าจ้างลูกจ้างประจำ คือ บัญชีที่จัดทำขึ้นเพื่อเป็นฐานในการควบคุมการเบิกจ่ายอัตราค่าจ้างลูกจ้างประจำ ควบคุมอัตรากำลังของส่วนราชการให้เป็นไปตามกรอบอัตรากำลัง

4. คำจำกัดความ

ลูกจ้าง หมายถึง ลูกจ้างประจำ ตามกรอบอัตราลูกจ้างประจำ

5. ขั้นตอนการปฏิบัติงาน

ขั้นที่ 1 สํารวจและจัดทำบัญชีรายละเอียดการตัดโอนอัตราข้ามหน่วยเบิก

- 1.1 สํารวจข้อมูลการตัดโอนอัตราค่าจ้างประจำ จากทะเบียนคุมบัญชีถือจ่ายค่าจ้างประจำ
- 1.2 จัดทำบัญชีรายละเอียดการตัดโอนอัตราค่าจ้างประจำ

ขั้นที่ 2 สรุปรยอดอัตราคงเหลือ

ขั้นที่ 3 ร่างทะเบียนควบคุมบัญชีถือจ่ายค่าจ้างประจำ ประจำปี

3.1 เอกสารที่ใช้เป็นหลักฐาน

- 3.1.1 คำสั่งเลื่อนชั้นค่าจ้างลูกจ้างประจำ
- 3.1.2 บัญชีรายชื่อลูกจ้างประจำที่ขอเงินสำหรับเลื่อนชั้นค่าจ้าง
- 3.1.3 บัญชีรายชื่อลูกจ้างประจำที่งดเลื่อนชั้นค่าจ้าง
- 3.1.4 บัญชีรายละเอียดตำแหน่งที่ยุบเลิก

3.2 หลักเกณฑ์

- 3.2.1 ตำแหน่งที่มีคนครอง ตั้งเงินถือจ่ายตามหลักฐานข้อ 3.1.1-3.1.3
- 3.2.2 ตำแหน่งที่มีคนครองและอาศัยเบิกในอัตราค่าจ้างที่สูงกว่าให้ปรับ

ลดเงินลงเหลือเท่าที่เบิกจ่ายจริง แล้วจึงตั้งเงินตามหลักฐานข้อ 3.1.1-3.1.3

หมายเหตุ : หากการอาศัยเบิกเป็นเพราะมีการขอเงินสำหรับเลื่อนชั้นในปีงบประมาณที่ผ่านมา ไม่ต้องปรับลดเงินลง

3.2.3 ตำแหน่งว่างเนื่องจากผู้ครองเดิมเกษียณอายุราชการ ตั้งแต่วันที่ 1 ตุลาคม ให้ตั้งเงินถือจ่ายชั้นเดิมไว้ก่อน

3.2.4 ตำแหน่งที่ต้องยุบเลิก ได้แก่ ตำแหน่งว่างจากผลการเกษียณอายุราชการ ตั้งแต่วันที่ 1 ตุลาคม และอัตราค่าจ้างประจำ (ทุกหมวด) ที่ว่างระหว่างปีงบประมาณ พ.ศ.....ที่แจ้งให้ ยุบเลิกตามมติของคณะกรรมการกำหนดเป้าหมายและนโยบายกำลังคนภาครัฐ (คปร.) ตำแหน่งว่างระหว่างปี ทุกตำแหน่งซึ่งต้องยุบเลิกตามมติคณะรัฐมนตรี

3.2.5 คำนวณเงินปรับลดและเงินเลื่อนขั้น คำนวณตามข้อเท็จจริง

3.2.6 ตรวจสอบความถูกต้องของการตั้งเงินถือจ่ายด้วยสมการ คือ เงินถือจ่ายปีนี้ = เงินถือจ่ายปีที่แล้ว + เงินเลื่อนขั้น - เงินปรับลด - เงินยุบเลิก

ขั้นที่ 4 สรุปยอดอัตราถือจ่ายคงเหลือเมื่อสิ้นปีงบประมาณ

สรุปยอดอัตราคงเหลือเมื่อสิ้นปีงบประมาณ ใส่ในช่อง “สรุปยอดอัตราคงเหลือ” ที่ท้ายบัญชีรายละเอียดการตัดโอนค่าจ้างประจำ

ขั้นที่ 5 การจัดทำบัญชี

5.1 บัญชีหมายเลข 2 บัญชีขอถือจ่ายอัตราค่าจ้างประจำ

5.2 บัญชีหมายเลข 3 บัญชีถือจ่ายตำแหน่งลูกจ้างประจำ

5.3 บัญชีรายละเอียดเงิน “พ.ค.ศ.” ลูกจ้างประจำ และ

5.4 บัญชีรายละเอียดเงิน พ.ส.ร. ลูกจ้างประจำ

5.5 บัญชีขอเงินสำหรับเลื่อนค่าจ้างลูกจ้างประจำ

5.6 รายการเงินปรับลดอัตราค่าจ้าง

5.6.1 สรุปรายชื่ออัตราที่มีเงินปรับลดจากทะเบียนควบคุมบัญชีถือจ่าย ค่าจ้างลูกจ้างประจำ

5.6.2 รวบรวมและจัดทำรายการเงินปรับลด

5.7 บัญชีรายละเอียดตำแหน่งที่ต้องยุบเลิก

5.7.1 สรุปรายชื่อตำแหน่งที่ต้องยุบเลิก

- ตำแหน่งว่างจากผลการเกษียณอายุราชการ

- ตำแหน่งว่างระหว่างปี ซึ่งต้องยุบเลิกตามมติคณะรัฐมนตรี

5.7.2 รวบรวมและจัดทำบัญชีรายละเอียดตำแหน่งลูกจ้างประจำที่ยุบเลิก

ขั้นที่ 6 ตรวจสอบความสอดคล้องของข้อมูล

จำนวนอัตรารวมในช่อง “ถือจ่ายปีที่แล้ว” ของบัญชีหมายเลข 2 (บัญชีขอถือจ่ายอัตรา ค่าจ้างประจำ) ที่ดำเนินการในขั้นที่ 5 ข้อ 5.1 ต้องเท่ากับ “สรุปยอดอัตราคงเหลือวันสิ้นปีงบประมาณ” ที่ท้ายบัญชีรายละเอียดการตัดโอนอัตราค่าจ้างที่ดำเนินการในขั้นที่ 4

ขั้นที่ 7 จัดเอกสารส่งสำนักงานคณะกรรมการการศึกษาขั้นพื้นฐาน

7.1 บัญชีรายละเอียดการตัดโอนอัตราค่าจ้างข้ามหน่วยเบิก จำนวน 2 ชุด

7.2 บัญชีหมายเลข 2 (บัญชีขอถือจ่ายอัตราค่าจ้างประจำ) จำนวน 2 ชุด

7.3 บัญชีหมายเลข 3 (บัญชีขอถือจ่ายตำแหน่งลูกจ้างประจำ) จำนวน 4 ชุด

- 7.4 บัญชีรายละเอียดเงิน “พ.ค.ศ.” ลูกจ้างประจำ จำนวน 4 ชุด (ถ้ามี)
- 7.5 บัญชีรายละเอียดเงิน พ.ส.ร.ลูกจ้างประจำ จำนวน 4 ชุด (ถ้ามี)
- 7.6 บัญชีรายละเอียดตำแหน่งลูกจ้างประจำที่ยุบเลิก จำนวน 4 ชุด
- 7.7 บัญชีขอเบิกเงินสำหรับเลื่อนขั้นค่าจ้างลูกจ้างประจำ จำนวน 4 ชุด (ถ้ามี)
- 7.8 บัญชีรายละเอียดเงินพื้นที่พิเศษลูกจ้างประจำ จำนวน 4 ชุด ถ้ามี

6. Flow Chart การปฏิบัติงาน

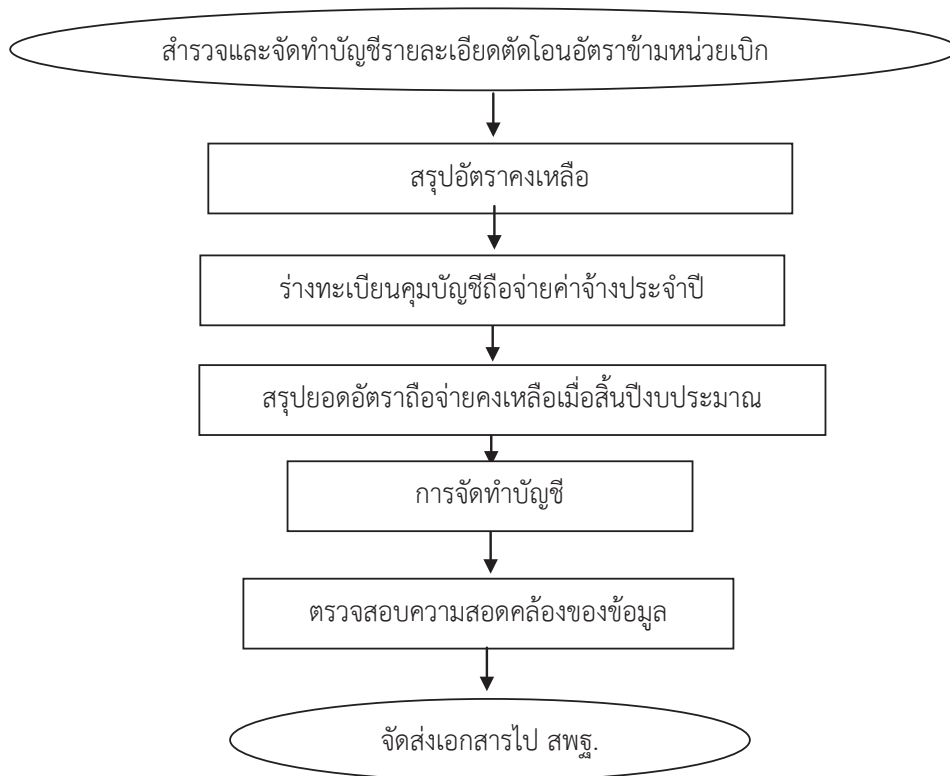

7. แบบฟอร์มที่ใช้

- ทะเบียนควบคุมถือจ่ายลูกจ้างประจำ
- คำสั่งแต่งตั้ง เปลี่ยนตำแหน่ง ตัดโอนอัตรา
- การควบคุมทะเบียนตามการเปลี่ยนแปลง

ข้อสังเกตในระดับปฏิบัติ

การนับอัตราค่าจ้างประจำในบัญชีขอถือจ่ายอัตราค่าจ้างประจำ (บัญชีหมายเลข 2) ให้นับอัตราค่าจ้างประจำจากตำแหน่งเลขที่ ที่มีผู้ครองอัตรา ซึ่งเบิกจ่ายค่าจ้างที่หน่วยเบิกนั้นรวมทั้งอัตราว่างด้วย (ไม่นับผู้มาช่วยราชการ)

8.เอกสาร/หลักฐานอ้างอิง

กฎหมาย ระเบียบที่เกี่ยวข้อง

หนังสือสำนักงานคณะกรรมการการศึกษาขั้นพื้นฐาน ด่วนมาก ที่ ศธ 04009/ว 11520

ลงวันที่ 4 พฤศจิกายน 2551 เรื่อง การจัดทำบัญชีขอถือจ่ายอัตราเงินเดือนข้าราชการและบัญชีถือจ่ายค่าจ้างประจำ ประจำปีงบประมาณ พ.ศ.2552 ได้กำหนดขั้นตอนและวิธีการจัดทำบัญชีขอถือจ่ายอัตราเงินเดือนและบัญชีขอถือจ่ายค่าจ้างประจำ ประจำปีงบประมาณ พ.ศ.2552 เพื่อจัดส่งให้กรมบัญชีกลางตรวจสอบ

9.สรุปมาตรฐานกระบวนการงบประมาณ การจัดทำบัญชีถือจ่ายอัตราค่าจ้างลูกจ้างประจำ

ชื่องาน		ส่วนราชการ	กลุ่มบริหารงานบุคคล	สพท.	สพฐ.	รหัสเอกสาร	
การจัดทำบัญชีถือจ่ายอัตราค่าจ้างลูกจ้างประจำ วัตถุประสงค์ที่สำคัญของกระบวนการ บัญชีถือจ่ายอัตราค่าจ้างลูกจ้างประจำ คือ บัญชีที่จัดทำขึ้นเพื่อเป็นฐานในการควบคุมการเบิกจ่ายอัตราค่าจ้างลูกจ้างประจำ ควบคุมอัตรากำลังของส่วนราชการให้เป็นไปตามกรอบอัตราค่าจ้าง							
วัตถุประสงค์ เพื่อเป็นแนวปฏิบัติการจัดทำบัญชีถือจ่ายลูกจ้าง ประจำปี							
ลำดับที่	ผังขั้นตอนการทำงาน	รายละเอียดงาน	เวลาดำเนินการ	มาตรฐานคุณภาพงาน	ผู้รับผิดชอบ	หมายเหตุ	
1		สำรวจข้อมูลการติดต่ออัตราค่าจ้างจากทะเบียนควบคุมบัญชีถือจ่ายค่าจ้างประจำปีงบประมาณที่ผ่านมา			สพท.		
2		สรุปยอดอัตราคงเหลือ เมื่อสิ้นปีงบประมาณ			สพท.		
3		ร่างทะเบียนคุมบัญชีถือจ่ายค่าจ้างประจำปี				สพท.	
4		สรุปยอดอัตราถือจ่ายคงเหลือเมื่อสิ้นปีงบประมาณ				สพท.	
5		การจัดทำบัญชี				สพท.	
6		ตรวจสอบความถูกต้องข้อมูล				สพท.	
7		จัดเอกสารส่ง สพฐ.				สพท.	

คำอธิบายสัญลักษณ์ผังขั้นตอน



จุดเริ่มต้นหรือสิ้นสุดกระบวนการงาน



กิจกรรมงานหรือการปฏิบัติ



การตัดสินใจ



ทิศทางหรือการเคลื่อนที่ของงาน

จุดเชื่อมต่อระหว่างหน้า(ถ้าไม่จบภายใน ๑หน้า)



ประเภทเอกสาร : คู่มือขั้นตอนการดำเนินงาน

ชื่อเอกสาร : งานตัดโอนอัตราเงินเดือนข้าราชการ
/อัตราค่าจ้างลูกจ้างประจำข้ามหน่วยเบิก

1. ชื่องาน

งานตัดโอนอัตราเงินเดือนข้าราชการ/อัตราค่าจ้างลูกจ้างประจำข้ามหน่วยเบิก

2. วัตถุประสงค์

เพื่อเป็นแนวปฏิบัติกร การตัดโอนอัตราเงินเดือนข้าราชการ/อัตราค่าจ้างลูกจ้างประจำข้ามหน่วยเบิก

3. ขอบเขตของงาน

เป็นการดำเนินการให้ข้าราชการ ลูกจ้างประจำที่ย้าย หรือตัดโอนตำแหน่งอัตราเงินเดือน/ค่าจ้างไปหรือมาดำรงตำแหน่งในสำนักงานเขตพื้นที่การศึกษา สามารถเบิก-จ่ายเงินเดือนได้ตามอัตราเงินเดือน/ค่าจ้างที่ได้รับตามความจริง ที่หน่วยงานจัดทำบัญชีถือจ่าย

4. คำจำกัดความ

-

5. ขั้นตอนการดำเนินงาน

- 1.1 รับคำสั่งที่มีเงื่อนไขให้สับเปลี่ยนอัตราเงินเดือนกับตำแหน่งว่าง /บุคคล กรณีย้ายระหว่างสำนักงานเขตพื้นที่การศึกษา ตัดโอนตำแหน่งข้าราชการและลูกจ้างประจำ
- 1.2 ประสานข้อมูลการสับเปลี่ยนอัตราเงินเดือนข้าราชการ/อัตราค่าจ้างลูกจ้างประจำระหว่างสำนักงานเขตพื้นที่การศึกษาที่มีคำสั่งย้ายหรือตัดโอน
- 1.3 จัดทำรายละเอียดการตัดโอนอัตราเงินเดือน/ค่าจ้างข้ามหน่วยเบิก สรุปการตัดโอนอัตราเงินเดือน บัญชีแสดงการปรับอัตราตามแบบที่กำหนด
- 1.4 สพท.ส่งรายละเอียดการตัดโอนอัตราเงินเดือนข้ามหน่วยเบิก สรุปการตัดโอนอัตราเงินเดือน บัญชีแสดงการปรับอัตรา ให้ สพฐ.
- 1.5 ปรับบัญชีถือจ่ายเงินเดือนข้าราชการ/ค่าจ้างลูกจ้างประจำ ให้สอดคล้องกับบัญชีถือจ่าย

6. Flow Chart การปฏิบัติงาน

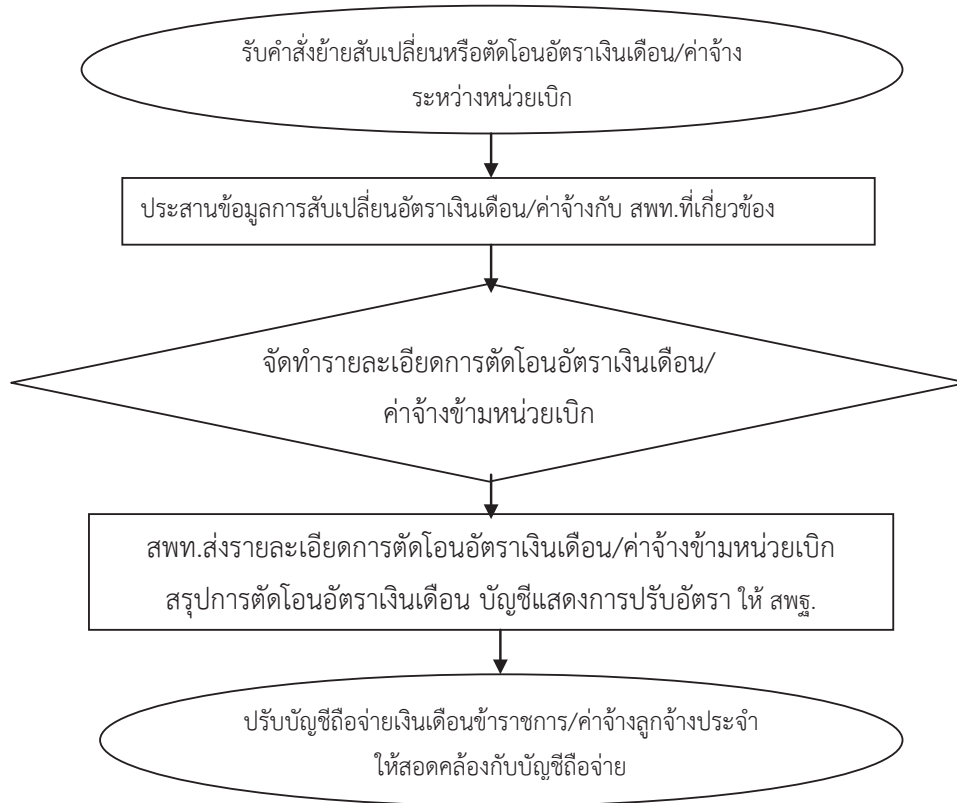

ข้อสังเกตในระดับปฏิบัติ

การจัดทำข้อมูลอัตราเงินเดือน/ค่าจ้างเพื่อเบิกจ่ายต้องสอดคล้องกับบัญชีถือจ่ายอัตราเงินเดือน/ค่าจ้างที่หน่วยงานเสนอขออนุมัติไว้

7.แบบฟอร์มที่ใช้

8.กฎหมายระเบียบ ที่เกี่ยวข้อง

ระเบียบกระทรวงการคลังว่าด้วยการเบิกจ่ายเงินเดือน เงินปี บำเหน็จบำนาญ เงินประจำตำแหน่ง เงินเพิ่ม และเงินอื่นในลักษณะเดียวกัน พ.ศ.2550

บัญชีแสดงการปรับอัตราเงินเดือน
สำนักงานเขตพื้นที่การศึกษาประถมศึกษาเชียงใหม่ เขต 1
ประจำปีงบประมาณ พ.ศ.2554 ครั้งที่ 2/2554(เม.ย.-ก.ย.54)

อัตราเงินเดือน		จำนวนอัตรา		หมายเหตุ		
อันดับ	ขั้น	เพิ่ม	ลด			
คศ.5	59,340	1		ตัดโอนอัตราเงินเดือนข้ามหน่วยเบิก		
	60,500	0	1			-1
		0	0			-1
	รวม	1	1			
คศ.4	53,820	0	1	ตัดโอนอัตราเงินเดือนข้ามหน่วยเบิก		
		0	0			-1
	รวม	0	1			
คศ.3	37,460		1	ตัดโอนอัตราเงินเดือนข้ามหน่วยเบิก		
	38,620		1			-1
	40,860		2			-2
	41,580		2			-2
	43,080		1			-1
	43,800	1	1			-1+1
	44,560	0	1			-1
	46,040		3			-3
	48,540	0	2			-2
	51,170	0	1			-1
รวม	1	15				
คศ.2	18,970	1			1	
	19,460	1			1	
	22,940	1	0		1	
	30,280	1	0		1	
	33,850	1	0		1	

อัตราเงินเดือน		จำนวนอัตรา		หมายเหตุ
อันดับ	ขั้น	เพิ่ม	ลด	
คศ.1	32,650		1	-1
	33,260		1	-1
	34,050	1	0	1
	37,460	2	1	-1+2
	37,830	2	27	-27+2
	รวม	10	30	
	11,310	1		1
	12,240	1	0	1
	12,530	3	0	3
	รวม	5	0	
คผช.	8,930	1	0	1
		0	0	
	รวม	1	0	
รวมทั้งสิ้น		18	47	

9.สรุปมาตรฐานกระบวนการงบประมาณ การตัดโอนอัตราเงินเดือนข้าราชการ/อัตราค่าจ้างลูกจ้างประจำข้ามหน่วยเบิก

ชื่องาน		ส่วนราชการ		รหัสเอกสาร		
การตัดโอนอัตราเงินเดือนข้าราชการ/อัตราค่าจ้างลูกจ้างประจำข้ามหน่วยเบิก		กลุ่มบริหารงานบุคคล สพพ. สพฐ.		รหัสเอกสาร		
<p>ตัวชี้วัดที่สำคัญของกระบวนการ เป็นการดำเนินการให้ข้าราชการ ลูกจ้างประจำที่ย้าย หรือตัดโอนตำแหน่งอัตราเงินเดือน/ค่าจ้างไปหรือมาดำรงตำแหน่งในสำนักงานเขตพื้นที่การศึกษา สามารถเบิก-จ่ายเงินเดือนได้ตามอัตราเงินเดือน/ค่าจ้างที่ได้รับตามความจริง ที่หน่วยงานจัดทำบัญชีได้ง่าย</p> <p>วัตถุประสงค์ เพื่อเป็นแนวปฏิบัติการ การตัดโอนอัตราเงินเดือนข้าราชการ/อัตราค่าจ้างลูกจ้างประจำข้ามหน่วยเบิก</p>						
ลำดับที่	ผังขั้นตอนการทำงาน	รายละเอียดงาน	เวลาดำเนินการ	มาตรฐานคุณภาพงาน	ผู้รับผิดชอบ	หมายเหตุ
1		คำสั่งย้ายสับเปลี่ยนหรือตัดโอนอัตราเงินเดือน/ค่าจ้างระหว่างหน่วยเบิก			ผู้อำนวยการ	
2		ประสานข้อมูลการสับเปลี่ยนอัตราเงินเดือน/ค่าจ้างกับ สพท. ที่เกี่ยวข้อง			สพท.	
3		จัดทำรายละเอียดการตัดโอนอัตราเงินเดือน/ค่าจ้างข้ามหน่วยเบิก			สพท.	
4		สพท.ส่งรายละเอียดการตัดโอนอัตราเงินเดือน/ค่าจ้างข้ามหน่วยเบิก สรุปการตัดโอนอัตราเงินเดือน บัญชีแสดงการปรับอัตรา ให้ สพฐ.			สพท.	
5		ปรับบัญชีถือจ่ายเงินเดือนข้าราชการ/อัตราค่าจ้างลูกจ้างประจำ ให้สอดคล้องกับบัญชีถือจ่าย			สพท./สพฐ.	

คำอธิบายสัญลักษณ์ผังขั้นตอน จุดเริ่มต้นหรือสิ้นสุดกระบวนการ กิจกรรมงานหรือการปฏิบัติ การตัดสินใจ ทิศทางหรือการเคลื่อนไหวของงาน จุดเชื่อมต่อระหว่างหน้า(ถ้าไม่ลงภายใน ๑หน้า)

บัญชีรายละเอียดการตัดโอนอัตราเงินเดือนข้ามหน่วยเบิก
สำนักงานเขตพื้นที่การศึกษามัธยมศึกษาเชียงใหม่ เขต 1
ตั้งแต่วันที่ 1 เมษายน 2554 - 30 กันยายน 2554

โรงเรียน	ชื่อ	เลขที่	อันดับ	ขั้น	ตัดโอนมา, สับเปลี่ยนกับ				คำสั่งย้าย/ ตัดโอนอัตรา
					ชื่อ	เลขที่	ตัดโอนไป	อันดับ	
						โรงเรียน	จังหวัด		
บ้านเจ็ดยอดสุเทพ	นางทิพย์ศรี นุ่มรอด	9462	คค.3	40,860		แม่ยาววิทยา	สพ.ชร. 1		ค.สพ.เชียงราย เขต 1 ที่ 309/54
วัดห้วยทราย	-	5303	คค.2	37,830	นางสุภาวดี นามรงค์	7213	สพ.ชม. 5	คค.1	ค.ร.ร.วัดห้วยทราย ที่ 42/2554
บ้านแม่ฮ้อยเงิน	-	1721	คค.3	48,540	นายกฤษฎณ์ ธรรมปัญญา	1642	สพ.ม.ส. 1	คค.1	ค.ร.ร.บ้านแม่ฮ้อยเงิน ที่ 20/2554
วัดห้วยแก้ว	-	4828	คค.3	38,620	นางลลิตสรดา เทพจร	4077	สพ.ชร. 2	คค.1	ค.ร.ร.วัดห้วยแก้ว ที่ 28/2554
พุทธโศกาน	-				นายตัญญู ถ้ายณะ	2343	สพ.พ.ล. 2	คค.2	ค.สพ.ชม.1 ที่ 291/2554
บ้านปางแดง	-	1448	คค.2	37,830	นางสาวอรุณี พิมพ์เสน	7208	สพ.ชม. 5	คค.2	ค.สพ.ชม.1 ที่ 171/2554
บ้านปางน้ำดู	-	1654	คค.2	37,830	นางสิริพรหม โทดคำ	8470	สพ.ชม. 3	คค.2	
ชลประทานผานแตก	-	1477	คค.2	37,830	นางแพรวพรรณ จันทะแจ้ง	4190	สพ.ชม. 3	คค.2	
วัดดอนจั่น	-	9454	คค.2	37,830	นายเชาวลิต ศรีธิ	4284	สพ.ชม. 3	คค.2	
เทพเสด็จวิทยา	-	49850	คค.2	37,830	นางพรทิพย์ สารทะวงษ์	1850	สพ.ชม. 3	คค.3	
อนุบาลเชียงใหม่	นารี	9061	คค.2	37,460		วัดดอนหาย	สพ.	คค.ข.	ค.สพ.นครปฐม เขต 2 ที่ 161/2554

สพป.เชิงกลไ้ม 1	-	51	คค.4	53,820	นางสุภา วิริยภาพ	11	สพป.ชม.6	คค.2	37,460	ค.สพป.ชม.1 ที่ 252/2554
ททหนือวิทยา	อินสอน	5322	คค.3	46,040		3227	บ้านขุนแม่รวม	คค.2	30,280	ค.สพป.ชม.เขต6 ที่ 203/2554
วัดห้วยทราย	สาคร	5288	คค.3	51,170		49625	เฉลิมรัฐวิทยาคุม	คค.2	34,050	ค.สพป.ชม.34 ที่ 246/2554
<u>เพิ่มเติม</u>										
บ้านหนองไค้		5315	คค.3	46,040	อรรณณ	5803	บ้านบางบ่อย	คค.2	18,970	สพป.ชม.1 ที่ 227/54
ททหนือวิทยา		5322	คค.3	46,040	อุบลวรรณ	8996	บ้านสันทรายา	คค.2	19,460	สพป.ชม.1 ที่ 227/54
บ้านป่าไม้แดง		49798	คค.2	33,260	ยุพิน	6494	บ้านหนองเชียง	คค.1	11,310	ร.ร.บ้านป่าไม้แดง ที่ 30/54
อนุบาลเชิงกลไ้ม		386	คค.2	37,830			วัดศรีประจาคม			ชลบุรี 2 ที่ 211/54
อนุบาลเชิงกลไ้ม		381	คค.2	37,830			บ้านเกาะโพธิ์			ชลบุรี 2 ที่ 211/54
บ้านท้าว		1382	คค.2	37,830			วัดหนองสังข์			ชลบุรี 2 ที่ 211/54
บ้านสันตันดู		1363	คค.2	37,830			อนุบาลเกาะจันทร์			ชลบุรี 2 ที่ 211/54
บ้านบ่อหิน		1370	คค.3	43,800			วัดพามทอง			ชลบุรี 2 ที่ 211/54
บ้านบ่อหิน		1407	คค.3	43,080			อนุบาลวัดโคกกา			ชลบุรี 2 ที่ 211/54
บ้านเชิงคดอย		1526	คค.2	37,830			บ้านเขาใหญ่			ชลบุรี 2 ที่ 211/54
บ้านเชิงคดอย		7620	คค.3	44,560			บ้านตลาดเนินหิน			ชลบุรี 2 ที่ 211/54
บ้านป่าบึง		1649	คค.2	37,830			บ้านห้วยตากด้าย			ชลบุรี 2 ที่ 211/54
บ้านป่าเส้า		1394	คค.2	37,830			บ้านธรรมรัตน์			ชลบุรี 2 ที่ 211/54

บ้านป่าเส้า	1398	คค.2	37,830			วัดหนองน้ำ	สพบ.ชลบุรี 2	ชลบุรี 2 ที่ 211/54
บ้านแม่ดอกแดง	1512	คค.2	37,830			วัดชุมแสงศรีธา	สพบ.ชลบุรี 2	ชลบุรี 2 ที่ 211/54
บ้านแม่ดอกแดง	9433	คค.2	37,830			วัดหนองเข้แวน	สพบ.ชลบุรี 2	ชลบุรี 2 ที่ 211/54
บ้านแม่ฮ้อยเงิน	1734	คค.3	37,460			อนุบาลบ่อทอง	สพบ.ชลบุรี 2	ชลบุรี 2 ที่ 211/54
บ้านหนองโค้ง	9530	คค.3	48,540			วัดศรีประชาราม	สพบ.ชลบุรี 2	ชลบุรี 2 ที่ 211/54
สันกำแพงตันธธา	4908	คค.2	37,830			บ้านหนองกุด	สพบ.ชลบุรี 2	ชลบุรี 2 ที่ 211/54
บ้านสันกำแพง	4964	คค.2	37,830			อนุบาลน้ำสา	สพบ.ชลบุรี 2	ชลบุรี 2 ที่ 211/54
บ้านสันกำแพง	8670	คค.2	37,830			วัดพานทอง	สพบ.ชลบุรี 2	ชลบุรี 2 ที่ 211/54
วัดทรายมูล	8980	คค.3	41,580			บ้านทับร้าง	สพบ.ชลบุรี 2	ชลบุรี 2 ที่ 211/54
บ้านบวักคัง	4982	คค.2	37,830			บ้านทรายมูล	สพบ.ชลบุรี 2	ชลบุรี 2 ที่ 211/54
วัดดอนเงิน	8691	คค.2	37,830			อนุบาลบ่อทอง	สพบ.ชลบุรี 2	ชลบุรี 2 ที่ 212/54
ชุมชนบ้านบวภา	8262	คค.2	37,830			อนุบาลบ่อทอง	สพบ.ชลบุรี 2	ชลบุรี 2 ที่ 212/54
ชุมชนบ้านบวภา	7358	คค.2	37,830			อนุบาลบ่อทอง	สพบ.ชลบุรี 2	ชลบุรี 2 ที่ 212/54
บ้านเจียงตอยสูงเทพ	73	คค.2	37,830			บ้านหนองกุด	สพบ.ชลบุรี 2	ชลบุรี 2 ที่ 212/54
วัดชะจาว	8701	คค.2	37,830			บ้านหนองกุด	สพบ.ชลบุรี 2	ชลบุรี 2 ที่ 212/54
วัดป่าตัน	9474	คค.3	40,860			อนุบาลน้ำสา	สพบ.ชลบุรี 2	ชลบุรี 2 ที่ 212/54
คำเที่ยงอนุสรณ์	458	คค.2	37,830			อนุบาลน้ำสา	สพบ.ชลบุรี 2	ชลบุรี 2 ที่ 212/54
สพบ.ชม.1	1	คค.5	60,500	ชุมพล	1	สพบ.	พะเยา เขต 1	สพฐ. ที่ 1350/54

แม่คือวิทยา		1580	คต.2	37,830				จอมพระประชาสรรค์	สพม.33		ก.ค.ศ. ที่ 0206.4/1783 ลว.6/6/54
วัดดอนเงิน		337	คต.3	41,580				จอมพระประชาสรรค์	สพม.33		ก.ค.ศ. ที่ 0206.4/1783 ลว.6/6/54
เพิ่มเติม											
ชลประทานผาแตก		1474	คต.2	32,650	ปราธนา	1641	บ้านช่างหล่อ	แม่ฮ่องสอน	2	คต.1	ชลประทานฯ ที่ 51/54
				-47							18



ประเภทเอกสาร : คู่มือขั้นตอนการดำเนินงาน

ชื่อเอกสาร : งานจัดทำบัญชีปรับพอกถือจ่ายเงินเดือน
ข้าราชการและค่าจ้างเพิ่มเติม

6. Flow Chart การปฏิบัติงาน

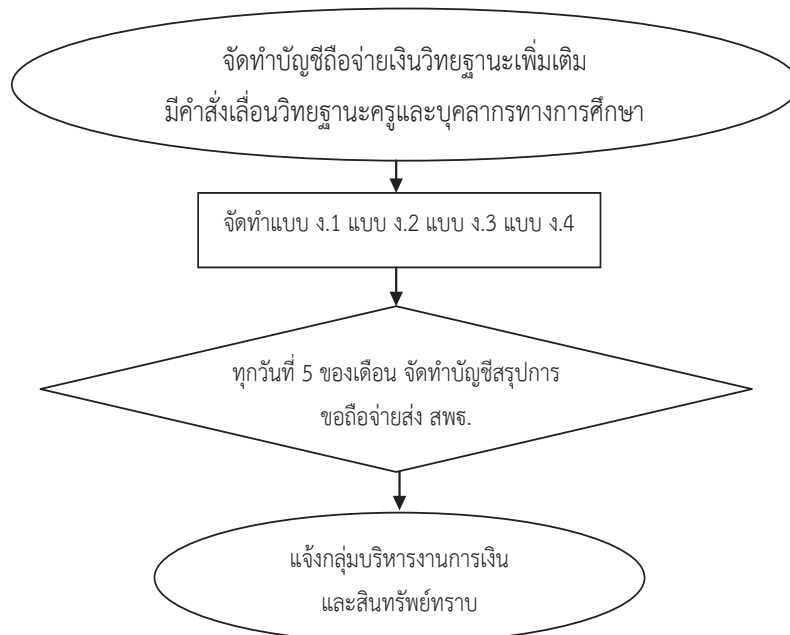

หมายเหตุ ให้ตรวจสอบแนวปฏิบัติของ สพฐ. อีกครั้ง ตามหนังสือสั่งการของ สพฐ.

ข้อสังเกตในระดับปฏิบัติ

1. การระบุนวันที่ในบัญชีรายละเอียดทะเบียนตำแหน่งและวิทยฐานะ ให้พิจารณาตามสาเหตุดังนี้
 - 1.1 กรณีได้รับการแต่งตั้งให้มีวิทยฐานะใหม่ มีผลตั้งแต่วันที่ได้รับการแต่งตั้ง
 - 1.2 กรณีได้รับการเลื่อนวิทยฐานะ มีผลตั้งแต่วันที่ได้รับการแต่งตั้งให้เลื่อนวิทยฐานะ
 - 1.3 กรณีย้ายเปลี่ยนตำแหน่งภายในสำนักงานเขตพื้นที่การศึกษา มีผลตั้งแต่วันที่ได้รับการแต่งตั้ง (ย้าย/เปลี่ยนตำแหน่ง)
2. การระบุนวันที่ยกเลิกในบัญชีขอยกเลิกการขอถือจ่ายอัตราเงินวิทยฐานะข้าราชการครูและบุคลากรทางการศึกษา ให้พิจารณาตามสาเหตุ ดังนี้
 - 2.1 กรณีย้ายไปต่างสำนักงานเขตพื้นที่การศึกษา ยกเลิกตั้งแต่วันที่ได้รับการแต่งตั้ง (ย้าย)
 - 2.2 กรณีลาออก ยกเลิกตั้งแต่วันที่ลาออก
 - 2.3 กรณีถึงแก่กรรม ยกเลิกตั้งแต่วันที่ถัดจากวันถึงแก่กรรม
 - 2.4 กรณีเกษียณอายุราชการ ยกเลิกตั้งแต่วันที่ 1 ตุลาคม ของปีงบประมาณถัดไป

7. แบบฟอร์มที่ใช้

- บัญชีรายละเอียดทะเบียนตำแหน่งเงินวิทยฐานะ
- สรุปทะเบียนตำแหน่ง

ตัวอย่างตามภาคผนวก

8. เอกสาร/หลักฐานอ้างอิง

1. ระเบียบ ก.ค.ศ.ว่าด้วยการเบิกจ่ายเงินวิทยฐานะและเบิกเงินประจำตำแหน่งข้าราชการครูและบุคลากรทางการศึกษา พ.ศ.2550
2. หนังสือสำนักงาน ก.ค.ศ.ที่ ศธ 0206.2/ว 2 ลงวันที่ 9 กุมภาพันธ์ 2548 เรื่อง การกำหนดให้ข้าราชการครูตามพระราชบัญญัติระเบียบข้าราชการครูและบุคลากรทางการศึกษา พ.ศ.2523 ดำรงตำแหน่งหรือดำรงตำแหน่งที่มีวิทยฐานะและเงินประจำตำแหน่งข้าราชการครูและบุคลากรทางการศึกษา พ.ศ. 2547
3. หนังสือสำนักงาน ก.ค.ศ.ด่วนมาก ที่ ศธ 0206.2/ว 1 ลงวันที่ 7 กุมภาพันธ์ 2550 เรื่อง ระเบียบ ก.ค.ศ.ว่าด้วยการเบิกจ่ายเงินวิทยฐานะและเงินประจำตำแหน่งข้าราชการครูและบุคลากรทางการศึกษา พ.ศ.2550
4. หนังสือสำนักงานคณะกรรมการการศึกษาขั้นพื้นฐาน ด่วนมาก ที่ ศธ 04009/4520 ลงวันที่ 13 มีนาคม 2550 เรื่อง การจัดทำทะเบียนตำแหน่งและบัญชีถือจ่ายอัตราเงินประจำตำแหน่ง/เงินวิทยฐานะ (เพิ่มเติมระหว่างปี)
5. หนังสือสำนักงานคณะกรรมการการศึกษาขั้นพื้นฐาน ด่วนที่สุด ที่ ศธ 04009/ว 9318 ลงวันที่ 12 กันยายน 2551 เรื่อง การจัดทำบัญชีถือจ่ายอัตราเงินวิทยฐานะข้าราชการครูและบุคลากรทางการศึกษา (ประจำปีงบประมาณ)

ข้อสังเกตในระดับปฏิบัติ

1. ให้ใช้อักษร Cordia New ขนาดตัวอักษร 13-14
2. พิมพ์หัวข้อเรื่องทุกหน้า
3. กำหนดจำนวนบรรทัดให้ได้ตามตัวอย่าง
4. ไม่ต้องขีดเส้นแบ่งบรรทัด

9. สรุปมาตรฐานกระบวนการ การจัดทำบัญชีใช้จ่ายเงินวิทยฐานะเพิ่มเติมระหว่างปี

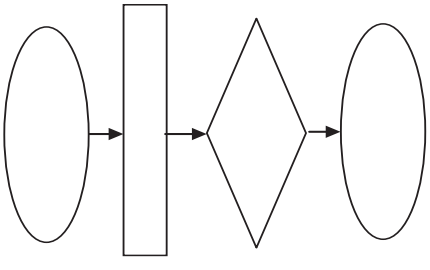
ชื่องาน	การจัดทำบัญชีใช้จ่ายเงินวิทยฐานะเพิ่มเติมระหว่างปี	ส่วนราชการ	กลุ่มบริหารงานบุคคล	สพท. สพฐ.	รหัสเอกสาร	
ตัวชี้วัดที่สำคัญของกระบวนการ	การจัดทำบัญชีใช้จ่ายเงินวิทยฐานะให้กับข้าราชการครูและบุคลากรทางการศึกษาที่มีอำนาจตามมาตรา 53 แห่งพระราชบัญญัติระเบียบข้าราชการครูและบุคลากรทางการศึกษา พ.ศ.2547 มีคำสั่งให้หรือเลื่อนวิทยฐานะสำนักงานเขตพื้นที่การศึกษา หรือหน่วยงานทางการศึกษาได้จัดทำแบบ ง.1 แบบ ง.2 ส่งไปยังกระทรวงการคลัง สำนักงบประมาณ เพื่อเบิกจ่ายตามระเบียบ ก.ค.ศ.ว่าด้วยการเบิกจ่ายเงินวิทยฐานะและเงินประจำตำแหน่งข้าราชการครูและบุคลากรทางการศึกษา พ.ศ.2550 และส่งให้สำนักงานคณะกรรมการการศึกษาขั้นพื้นฐาน ตามหนังสือสำนักงานคณะกรรมการการศึกษาขั้นพื้นฐาน ด่วนมากที่ ศธ 04009/4520 ลงวันที่ 13 มีนาคม 2550 กรณีที่มีการได้รับวิทยฐานะเพิ่มเติมระหว่างปีจะต้องดำเนินการรายงานทุกวันทั้ง 5 ของเดือน					
วัตถุประสงค์	เพื่อเป็นแนวปฏิบัติการจัดทำบัญชีใช้จ่ายเงินวิทยฐานะเพิ่มเติมระหว่างปีและประจำปี					
ลำดับที่	ผังขั้นตอนการทำงาน	รายละเอียดงาน	เวลาดำเนินการ	มาตรฐานคุณภาพงาน	ผู้รับผิดชอบ	หมายเหตุ
1		จัดทำบัญชีใช้จ่ายเงินวิทยฐานะเพิ่มเติม มีคำสั่งเลื่อนวิทยฐานะครูและบุคลากรทางการศึกษา			สพท.	
2		จัดทำแบบ ง.1 แบบ ง.2 แบบ ง.3 แบบ ง.4			สพท.	
3		ทุกวันทั้ง 5 ของเดือน จัดทำบัญชีสรุปการขอใช้จ่ายส่ง สพฐ.			สพท.	
4		แจ้งกลุ่มบริหารงานการเงินและสินทรัพย์ทราบ			สพท..	

คำอธิบายสัญลักษณ์ผังขั้นตอน  จุดเริ่มต้นหรือสิ้นสุดกระบวนการ  กิจกรรมหรือการปฏิบัติ  การตัดสินใจ  ทิศทางหรือการเคลื่อนไหวของงาน  จุดเชื่อมต่อระหว่างหน้า(ถ้าไม่ภายใน ๑ หน้า)



ประเภทเอกสาร : คู่มือขั้นตอนการดำเนินงาน

ชื่อเอกสาร : งานจัดทำหนังสือรับรองการโอนอัตราเงินเดือน

1.ชื่องาน

งานจัดทำหนังสือรับรองการโอนอัตราเงินเดือน

2.วัตถุประสงค์

เพื่อเป็นแนวปฏิบัติการทำหนังสือรับรองการโอนอัตราเงินเดือน

3.ขอบเขตของงาน

เป็นการดำเนินการเพื่อให้ข้าราชการที่ย้ายมาดำรงตำแหน่งในสำนักงานเขตพื้นที่การศึกษาสามารถเบิก-จ่ายเงินเดือนได้ตามอัตราเงินเดือนที่ได้รับตามความจริง

4.คำจำกัดความ

-

5.ขั้นตอนการปฏิบัติงาน

5.1 รับคำสั่งที่มีเงื่อนไขให้สับเปลี่ยนอัตราเงินเดือนกับตำแหน่งว่าง กรณีย้ายต่างสำนักงานเขตพื้นที่การศึกษา

5.2 จัดทำหนังสือรับรองการโอนอัตราเงินเดือน โดยให้คลังจังหวัดเป็นผู้รับรอง

5.3 จัดส่งหนังสือรับรองการโอนอัตราเงินเดือนที่คลังจังหวัดรับรองเรียบร้อยแล้วไปยังสำนักงานเขตพื้นที่การศึกษาที่ตัดโอน

6. Flow Chart การปฏิบัติงาน

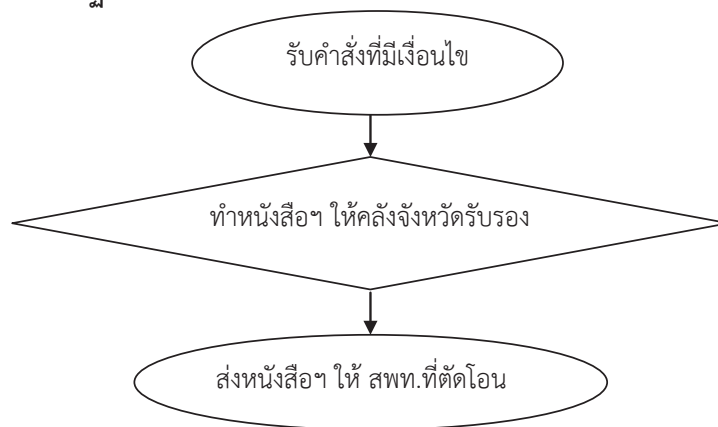

ข้อสังเกตในระดับปฏิบัติ

การจัดทำข้อมูลอัตราเงินเดือนและเลขที่ตำแหน่ง บางกรณีต้องมีการรับรองข้อมูลก่อนนำเสนอคลังจังหวัดลงนาม

จัดเอกสาร ตามข้อ 1.1-1.6 ส่งให้ สพฐ. จำนวน 4 ชุด (ไม่ต้องเย็บชุด เพื่อสะดวกในการ
แก้ไข) พร้อมแผ่นซีดี หรือแผ่นดิสก์เก็ท ภายในวันที่ 30 กันยายน ของปี

5.2 การจัดทำบัญชีถือจ่ายเงินวิทยฐานะข้าราชการครูและบุคลากรทางการศึกษาประจำปีปรับแก้ไข
สอดคล้องกับข้อมูลตามคำสั่งเพิ่มเติม

5.3 ตรวจสอบข้อมูลวิทยฐานะให้สัมพันธ์กับตำแหน่งต่าง ๆ เช่น

ครู	อันดับ คศ.2	มีวิทยฐานะครูชำนาญการ
ครู	อันดับ คศ.3	มีวิทยฐานะครูชำนาญการพิเศษ
ครู	อันดับ คศ.4	มีวิทยฐานะครูเชี่ยวชาญ
ครู	อันดับ คศ.5	มีวิทยฐานะครูเชี่ยวชาญพิเศษ
รองผู้อำนวยการสถานศึกษา	อันดับ คศ.2	มีวิทยฐานะรองผู้อำนวยการชำนาญการ
รองผู้อำนวยการสถานศึกษา	อันดับ คศ.3	มีวิทยฐานะรองผู้อำนวยการชำนาญการพิเศษ
รองผู้อำนวยการสถานศึกษา	อันดับ คศ.4	มีวิทยฐานะรองผู้อำนวยการเชี่ยวชาญ
ผู้อำนวยการสถานศึกษา	อันดับ คศ.2	มีวิทยฐานะ ผู้อำนวยการ
ผู้อำนวยการสถานศึกษา	อันดับ คศ.3	มีวิทยฐานะ ผู้อำนวยการพิเศษ
ผู้อำนวยการสถานศึกษา	อันดับ คศ.4	มีวิทยฐานะ ผู้อำนวยการเชี่ยวชาญ
ผู้อำนวยการสถานศึกษา	อันดับ คศ.5	มีวิทยฐานะ ผู้อำนวยการเชี่ยวชาญพิเศษ
รองผู้อำนวยการสำนักงานเขตพื้นที่การศึกษา	อันดับ คศ.3	มีวิทยฐานะรองผู้อำนวยการ สำนักงานเขตพื้นที่การศึกษาชำนาญการพิเศษ
ผู้อำนวยการสำนักงานเขตพื้นที่การศึกษา	อันดับ คศ.4	มีวิทยฐานะผู้อำนวยการ สำนักงานเขตพื้นที่การศึกษาเชี่ยวชาญ
ผู้อำนวยการสำนักงานเขตพื้นที่การศึกษา	อันดับ คศ.5	มีวิทยฐานะผู้อำนวยการ สำนักงานเขตพื้นที่การศึกษาเชี่ยวชาญพิเศษ
ศึกษานิเทศก์	อันดับ คศ.2	มีวิทยฐานะศึกษานิเทศก์ชำนาญการ
ศึกษานิเทศก์	อันดับ คศ.3	มีวิทยฐานะศึกษานิเทศก์ชำนาญการพิเศษ
ศึกษานิเทศก์	อันดับ คศ.4	มีวิทยฐานะศึกษานิเทศก์เชี่ยวชาญ
ศึกษานิเทศก์	อันดับ คศ.4	มีวิทยฐานะศึกษานิเทศก์เชี่ยวชาญพิเศษ

5.4 จัดทำแบบ ง.1 แบบ ง.2 แบบ ง.3 แบบ ง.4

5.5 ส่งเอกสารที่จัดทำไปยังกระทรวงการคลัง สำนักงานประมาณ และ สพฐ.

(ทุกวันที่ 5 ของเดือน จัดทำบัญชีสรุปการขอถือจ่ายอัตราเงินวิทยฐานะข้าราชการครู
และบุคลากรทางการศึกษา ประจำแต่ละเดือนเพิ่มเติมส่งให้ สพฐ. ตามตัวอย่าง)

6. Flow Chart การจัดทำบัญชีถือจ่าย

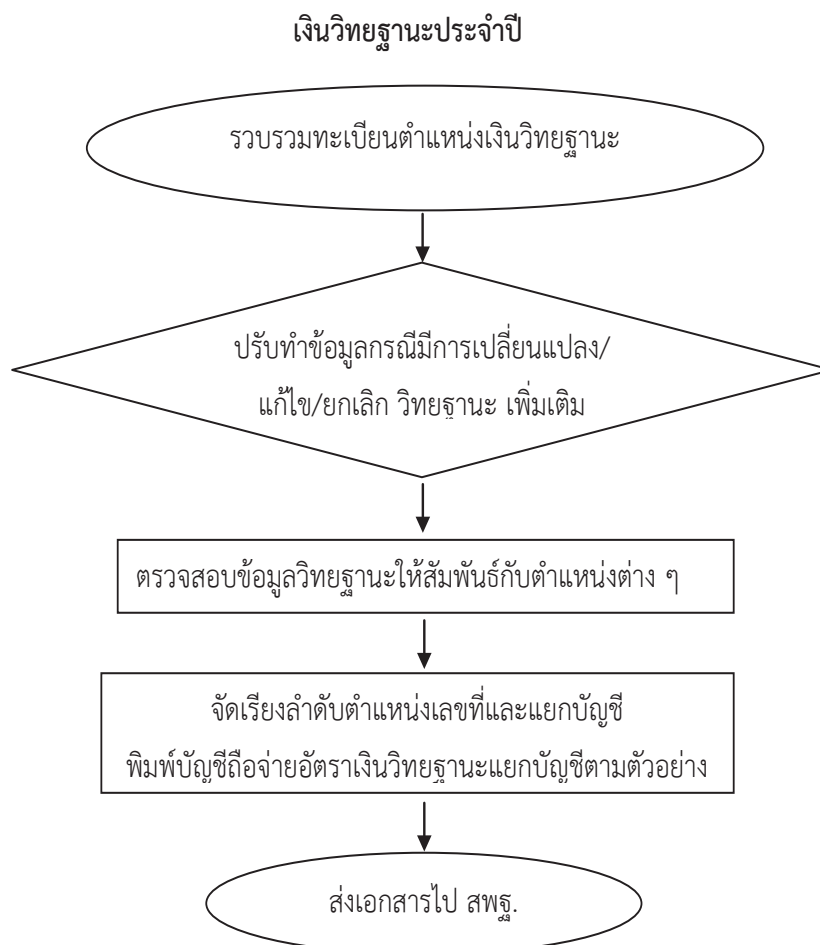

ข้อสังเกตในระดับปฏิบัติ

1. ให้ใช้อักษร Cordia New ขนาดตัวอักษร 13-14
2. พิมพ์หัวข้อเรื่องทุกหน้า
3. กำหนดจำนวนบรรทัดให้ได้ตามตัวอย่าง
4. ไม่ต้องขีดเส้นแบ่งบรรทัด

7.แบบฟอร์มที่ใช้

- บัญชีถือจ่ายอัตราวิทยฐานะและงบบุคลากรศึกษา
- บัญชีสรุปการขอถือจ่าย

ตัวอย่างตามภาคผนวก

8. เอกสาร/หลักฐานอ้างอิง

- 336 คู่มือการปฏิบัติงาน สำนักงานเขตพื้นที่การศึกษา
กลุ่มบริหารงานบุคคล

9. สรุปมาตรฐานกระบวนการงบประมาณ งานจัดทำบัญชีถือจ่ายเงินวิทยฐานะประจำปี

ชื่องาน	ส่วนราชการ	กลุ่มบริหารงานบุคคล	สพท. สพฐ.	รหัสเอกสาร			
งานจัดทำบัญชีถือจ่ายเงินวิทยฐานะประจำปี	กลุ่มบริหารงานบุคคล	สพท. สพฐ.					
<p>ตัวชี้วัดที่สำคัญของกระบวนการ การจัดทำบัญชีถือจ่ายเงินวิทยฐานะให้กับข้าราชการครูและบุคลากรทางการศึกษาที่มีอำนาจตามมาตรา 53 แห่งพระราชบัญญัติระเบียบข้าราชการครูและบุคลากรทางการศึกษา พ.ศ.2547 มีค่าส่งให้มีหรือเลื่อนวิทยฐานะสำนักงานเขตพื้นที่การศึกษา หรือหน่วยงานทางการศึกษาได้จัดทำแบบ ง.1 แบบ ง.2 ส่งไปยังกระทรวงการคลัง สำนักงบประมาณ เพื่อเบิกจ่ายตามระเบียบ ก.ค.ศ.ว่าด้วยการเบิกจ่ายเงินวิทยฐานะและเงินประจำตำแหน่งข้าราชการครูและบุคลากรทางการศึกษา พ.ศ.2550 และส่งให้สำนักงานคณะกรรมการการศึกษาค้นพื้นฐาน ตามหนังสือสำนักงานคณะกรรมการการศึกษาค้นพื้นฐาน ส่วนมากที่ ศธ 04009/4520 ลงวันที่ 13 มีนาคม 2550 แล้ว</p>							
<p>วัตถุประสงค์ เพื่อเป็นแนวปฏิบัติการจัดทำบัญชีถือจ่ายเงินวิทยฐานะประจำปี</p>							
ลำดับที่	ผังขั้นตอนการทำงาน	รายละเอียดงาน	เวลาดำเนินการ	มาตรฐานคุณภาพงาน	ผู้รับผิดชอบ	หมายเหตุ	
1		รวบรวมเบี้ยหวัดตำแหน่งวิทยฐานะ			สพท.		
2		ปรับทำข้อมูลกรณีการเปลี่ยนแปลง/แก้ไข/ยกเลิก วิทยฐานะ เพิ่มเติมระหว่างปีที่ผ่านมา			สพท.		
3		ตรวจสอบข้อมูลวิทยฐานะให้สัมพันธ์กับตำแหน่งต่าง ๆ			สพท.		
4		จัดเรียงลำดับตำแหน่งเลขที่และแยกบัญชี พิมพ์บัญชีถือจ่ายอัตราเงินวิทยฐานะแยกบัญชีตามตัวอย่าง				สพท.	
5		ส่งเอกสารที่จัดทำไปยังกระทรวงการคลัง สำนักงานงบประมาณ และ สพฐ.				สพท.	

คำอธิบายสัญลักษณ์ผังขั้นตอน จุดเริ่มต้นหรือสิ้นสุดกระบวนการงาน กิจกรรมงานหรือการปฏิบัติ การตัดสินใจ ทิศทางหรือการเคลื่อนไหวของงาน จุดเชื่อมต่อระหว่างหน้า(ถ้าไม่จบภายใน ๑หน้า)



ประเภทเอกสาร : คู่มือขั้นตอนการดำเนินงาน

ชื่อเอกสาร : งานจัดทำบัญชีถือจ่ายเงินวิทยฐานะเพิ่มเติม
ระหว่างปี

1. ชื่อกระบวนการงาน

งานจัดทำบัญชีถือจ่ายเงินวิทยฐานะเพิ่มเติมระหว่างปี

2. วัตถุประสงค์

เพื่อเป็นแนวปฏิบัติการจัดทำบัญชีถือจ่ายเงินวิทยฐานะเพิ่มเติมระหว่างปี

3. ขอบเขตของงาน

การจัดทำบัญชีถือจ่ายเงินวิทยฐานะให้กับข้าราชการครูและบุคลากรทางการศึกษาที่ผู้มีอำนาจตามมาตรา 53 แห่งพระราชบัญญัติระเบียบข้าราชการครูและบุคลากรทางการศึกษา พ.ศ.2547 มีคำสั่งให้มีหรือเลื่อนวิทยฐานะสำนักงานเขตพื้นที่การศึกษา หรือหน่วยงานทางการศึกษาได้จัดทำแบบ ง.1 แบบ ง.2 ส่งไปยังกระทรวงการคลัง สำนักงานประมาณ เพื่อเบิกจ่ายตามระเบียบ ก.ค.ศ.ว่าด้วยการเบิกจ่ายเงินวิทยฐานะและเงินประจำตำแหน่งข้าราชการครูและบุคลากรทางการศึกษา พ.ศ.2550 และส่งให้สำนักงานคณะกรรมการการศึกษาขั้นพื้นฐาน ตามหนังสือสำนักงานคณะกรรมการการศึกษาขั้นพื้นฐาน ด่วนมากที่ ศธ 04009/4520 ลงวันที่ 13 มีนาคม 2550 กรณีที่มีการได้รับวิทยฐานะเพิ่มเติมระหว่างปีจะต้องดำเนินการรายงานทุกวันที่ 5 ของเดือน

4. คำจำกัดความ

วิทยฐานะ หมายถึง เงินวิทยฐานะและเงินค่าตอบแทนตามที่ ก.ค.ศ.กำหนด

5. ขั้นตอนการปฏิบัติงาน

1. จัดทำบัญชีถือจ่ายเงินวิทยฐานะเพิ่มเติม กรณีข้าราชการครูและบุคลากรทางการศึกษาได้รับวิทยฐานะ/เปลี่ยนแปลงวิทยฐานะตามคำสั่งเพิ่มเติมระหว่างปี
2. จัดทำแบบ ง.1 แบบ ง.2 แบบ ง.3 แบบ ง.4
3. ส่งเอกสารที่จัดทำไปยังกระทรวงการคลัง สำนักงานประมาณ และ สพฐ.
4. ทุกวันที่ 5 ของเดือน จัดทำบัญชีสรุปการขอถือจ่ายอัตราเงินวิทยฐานะข้าราชการครูและบุคลากรทางการศึกษา ประจำแต่ละเดือนเพิ่มเติมส่งให้ สพฐ. (ตามตัวอย่าง)

6. Flow Chart การปฏิบัติงาน

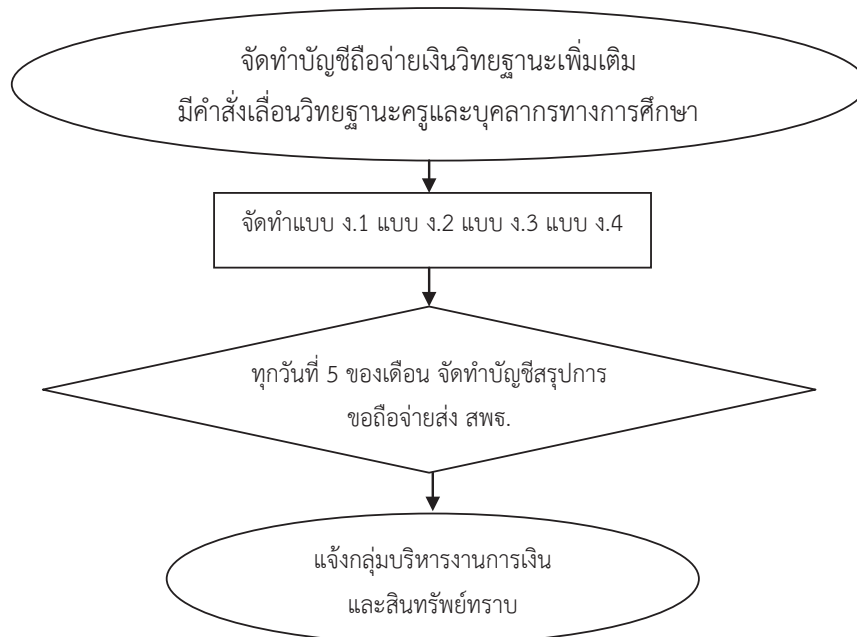

หมายเหตุ ให้ตรวจสอบแนวปฏิบัติของ สพฐ. อีกครั้ง ตามหนังสือสั่งการของ สพฐ.

ข้อสังเกตในระดับปฏิบัติ

- การระบุวันที่ในบัญชีรายละเอียดทะเบียนตำแหน่งและวิทยฐานะ ให้พิจารณาตามสาเหตุดังนี้
 - 1.1 กรณีได้รับการแต่งตั้งให้มีวิทยฐานะใหม่ มีผลตั้งแต่วันที่ได้รับการแต่งตั้ง
 - 1.2 กรณีได้รับการเลื่อนวิทยฐานะ มีผลตั้งแต่วันที่ได้รับการแต่งตั้งให้เลื่อนวิทยฐานะ
 - 1.3 กรณีย้ายเปลี่ยนตำแหน่งภายในสำนักงานเขตพื้นที่การศึกษา มีผลตั้งแต่วันที่ได้รับการแต่งตั้ง (ย้าย/เปลี่ยนตำแหน่ง)
- การระบุวันที่ยกเลิกในบัญชีขอยกเลิกการขอถือจ่ายอัตราเงินวิทยฐานะข้าราชการครูและบุคลากรทางการศึกษา ให้พิจารณาตามสาเหตุ ดังนี้
 - 2.1 กรณีย้ายไปต่างสำนักงานเขตพื้นที่การศึกษา ยกเลิกตั้งแต่วันที่ได้รับการแต่งตั้ง (ย้าย)
 - 2.2 กรณีลาออก ยกเลิกตั้งแต่วันที่ลาออก
 - 2.3 กรณีถึงแก่กรรม ยกเลิกตั้งแต่วันที่ถัดจากวันถึงแก่กรรม
 - 2.4 กรณีเกษียณอายุราชการ ยกเลิกตั้งแต่วันที่ 1 ตุลาคม ของปีงบประมาณถัดไป

7. แบบฟอร์มที่ใช้

- บัญชีรายละเอียดทะเบียนตำแหน่งเงินวิทยฐานะ
- สรุปทะเบียนตำแหน่ง

ตัวอย่างตามภาคผนวก

8. เอกสาร/หลักฐานอ้างอิง

1. ระเบียบ ก.ค.ศ.ว่าด้วยการเบิกจ่ายเงินวิทยฐานะและเบิกเงินประจำตำแหน่งข้าราชการครูและบุคลากรทางการศึกษา พ.ศ.2550
2. หนังสือสำนักงาน ก.ค.ศ.ที่ ศธ 0206.2/ว 2 ลงวันที่ 9 กุมภาพันธ์ 2548 เรื่อง การกำหนดให้ข้าราชการครูตามพระราชบัญญัติระเบียบข้าราชการครูและบุคลากรทางการศึกษา พ.ศ.2523 ดำรงตำแหน่งหรือดำรงตำแหน่งที่มีวิทยฐานะและเงินประจำตำแหน่งข้าราชการครูและบุคลากรทางการศึกษา พ.ศ. 2547
3. หนังสือสำนักงาน ก.ค.ศ.ด่วนมาก ที่ ศธ 0206.2/ว 1 ลงวันที่ 7 กุมภาพันธ์ 2550 เรื่อง ระเบียบ ก.ค.ศ.ว่าด้วยการเบิกจ่ายเงินวิทยฐานะและเงินประจำตำแหน่งข้าราชการครูและบุคลากรทางการศึกษา พ.ศ.2550
4. หนังสือสำนักงานคณะกรรมการการศึกษาขั้นพื้นฐาน ด่วนมาก ที่ ศธ 04009/4520 ลงวันที่ 13 มีนาคม 2550 เรื่อง การจัดทำทะเบียนตำแหน่งและบัญชีถือจ่ายอัตราเงินประจำตำแหน่ง/เงินวิทยฐานะ (เพิ่มเติมระหว่างปี)
5. หนังสือสำนักงานคณะกรรมการการศึกษาขั้นพื้นฐาน ด่วนที่สุด ที่ ศธ 04009/ว 9318 ลงวันที่ 12 กันยายน 2551 เรื่อง การจัดทำบัญชีถือจ่ายอัตราเงินวิทยฐานะข้าราชการครูและบุคลากรทางการศึกษา (ประจำปีงบประมาณ)

ข้อสังเกตในระดับปฏิบัติ

1. ให้ใช้อักษร Cordia New ขนาดตัวอักษร 13-14
2. พิมพ์หัวข้อเรื่องทุกหน้า
3. กำหนดจำนวนบรรทัดให้ได้ตามตัวอย่าง
4. ไม่ต้องขีดเส้นแบ่งบรรทัด

9. สรุปมาตรฐานกระบวนการงาน การจัดทำบัญชีถือจ่ายเงินวิทยฐานะเพิ่มเติมระหว่างปี

ชื่องาน	การจัดทำบัญชีถือจ่ายเงินวิทยฐานะเพิ่มเติมระหว่างปี	ส่วนราชการ	กลุ่มบริหารงานบุคคล	สพท. สพฐ.	รหัสเอกสาร	
ตัวชี้วัดที่สำคัญของกระบวนการ	การจัดทำบัญชีถือจ่ายเงินวิทยฐานะให้กับข้าราชการครูและบุคลากรทางการศึกษาที่มีอำนาจตามมาตรา 53 แห่งพระราชบัญญัติระเบียบข้าราชการครูและบุคลากรทางการศึกษา พ.ศ.2547 มีคำสั่งให้ใหม่หรือเลื่อนวิทยฐานะสำนักงานเขตพื้นที่การศึกษา หรือหน่วยงานทางการศึกษาได้จัดทำแบบ ง.1 แบบ ง.2 ส่งไปยังกระทรวงการคลัง สำนักงานประมาณ เพื่อเบิกจ่ายตามระเบียบ ก.ค.ศ.ว่าด้วยการเบิกจ่ายเงินวิทยฐานะและเงินประจำตำแหน่งข้าราชการทางการศึกษา พ.ศ.2550 และส่งให้สำนักงานคณะกรรมการการศึกษาขั้นพื้นฐาน ตามหนังสือสำนักงานคณะกรรมการการศึกษาขั้นพื้นฐาน ด่วนมากที่ ศธ 04009/4520 ลงวันที่ 13 มีนาคม 2550 กรณีที่มีการได้รับวิทยฐานะเพิ่มเติมระหว่างปีจะต้องดำเนินการรายงานทุกวันที่ 5 ของเดือน					
วัตถุประสงค์	เพื่อเป็นแนวปฏิบัติการจัดทำบัญชีถือจ่ายเงินวิทยฐานะเพิ่มเติมระหว่างปีและประจำปี					
ลำดับที่	ผังขั้นตอนการทำงาน	รายละเอียดงาน	ระยะเวลาในการ	มาตรฐานคุณภาพงาน	ผู้รับผิดชอบ	หมายเหตุ
1		จัดทำบัญชีถือจ่ายเงินวิทยฐานะเพิ่มเติม มีคำสั่งเลื่อนวิทยฐานะครูและบุคลากรทางการศึกษา			สพท.	
2		จัดทำแบบ ง.1 แบบ ง.2 แบบ ง.3 แบบ ง.4			สพท.	
3		ทุกวันที่ 5 ของเดือน จัดทำบัญชีสรุปการขอถือจ่ายส่ง สพฐ.			สพท.	
4		แจ้งกลุ่มบริหารงานการเงินและสินทรัพย์ทราบ			สพท.	



ประเภทเอกสาร : คู่มือขั้นตอนการดำเนินงาน

ชื่อเอกสาร : งานจัดทำหนังสือรับรองการโอนอัตราเงินเดือน

1. ชื่องาน

งานจัดทำหนังสือรับรองการโอนอัตราเงินเดือน

2. วัตถุประสงค์

เพื่อเป็นแนวปฏิบัติการทำหนังสือรับรองการโอนอัตราเงินเดือน

3. ขอบเขตของงาน

เป็นการดำเนินการเพื่อให้ข้าราชการที่ย้ายมาดำรงตำแหน่งในสำนักงานเขตพื้นที่การศึกษาสามารถเบิก-จ่ายเงินเดือนได้ตามอัตราเงินเดือนที่ได้รับตามความจริง

4. คำจำกัดความ

-

5. ขั้นตอนการปฏิบัติงาน

5.1 รับคำสั่งที่มีเงื่อนไขให้สับเปลี่ยนอัตราเงินเดือนกับตำแหน่งว่าง กรณีย้ายต่างสำนักงานเขตพื้นที่การศึกษา

5.2 จัดทำหนังสือรับรองการโอนอัตราเงินเดือน โดยให้คลังจังหวัดเป็นผู้รับรอง

5.3 จัดส่งหนังสือรับรองการโอนอัตราเงินเดือนที่คลังจังหวัดรับรองเรียบร้อยแล้วไปยังสำนักงานเขตพื้นที่การศึกษาที่ตัดโอน

6. Flow Chart การปฏิบัติงาน

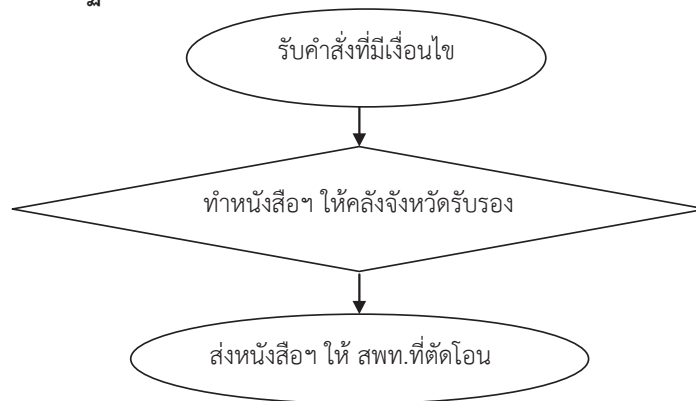

ข้อสังเกตในระดับปฏิบัติ

การจัดทำข้อมูลอัตราเงินเดือนและเลขที่ตำแหน่ง บางกรณีต้องมีการรับรองข้อมูลก่อนนำเสนอคลังจังหวัดลงนาม

7.แบบฟอร์มที่ใช้

-

8.เอกสาร/หลักฐานอ้างอิง

ระเบียบกระทรวงการคลังว่าด้วยการเบิกจ่ายเงินเดือน เงินปี บำเหน็จบำนาญ เงินประจำตำแหน่ง เงินเพิ่ม และเงินอื่นในลักษณะเดียวกัน พ.ศ.2550

9. สรุปมาตรฐานกระบวนการ การจัดทำหนังสือรับรองการโอนอัตราเงินเดือน

ชื่องาน		ส่วนราชการ	กลุ่มบริหารงานบุคคล	สพท.	สพฐ.	รหัสเอกสาร	
การจัดทำหนังสือรับรองการโอนอัตราเงินเดือน		การจัดทำหนังสือรับรองการโอนอัตราเงินเดือน					รหัสเอกสาร
ตัวชี้วัดที่สำคัญของกระบวนการ		เป็นการดำเนินการที่ย้ำมาตรการต่างกันในสำนักงานเขตพื้นที่การศึกษาสามารถเบิกจ่ายเงินเดือนได้ตามอัตราเงินเดือนที่ได้รับตามความจริง					
วัตถุประสงค์ เพื่อเป็นแนวปฏิบัติการทำหนังสือรับรองการโอนอัตราเงินเดือน							
ลำดับที่	ผังขั้นตอนการทำงาน	รายละเอียดงาน	เวลาดำเนินการ	มาตรฐานคุณภาพงาน	ผู้รับผิดชอบ	หมายเหตุ	
1	<pre> graph LR A([]) --> B{ } B --> C([]) </pre>	รับคำสั่งที่มีเงื่อนไขให้สับเปลี่ยนอัตราเงินเดือนกับตำแหน่งว่าง			สพท.		
2		จัดทำหนังสือรับรองการโอนอัตราเงินเดือน				สพท.	
3		จัดส่งหนังสือรับรองการโอนอัตราเงินเดือนที่คลังจังหวัดรับรองเรียบร้อยแล้วไปยังสำนักงานเขตพื้นที่การศึกษาที่ได้อน				สพท..	





ประเภทเอกสาร : คู่มือขั้นตอนการดำเนินงาน
ชื่อเอกสาร : งานขอรับเงินรางวัลประจำปี

1. ชื่อกระบวนงาน

งานขอรับเงินรางวัลประจำปี

2. วัตถุประสงค์

เพื่อเป็นแนวปฏิบัติการดำเนินการขอรับเงินรางวัลประจำปี

3. ขอบเขตของงาน

การจัดสรรเงินรางวัลประจำปีให้กับข้าราชการครูและลูกจ้าง สังกัดสำนักงานเขตพื้นที่การศึกษาต้องดำเนินการตามระเบียบกระทรวงการคลัง และประกาศของสำนักงานคณะกรรมการการศึกษาขั้นพื้นฐาน

4. คำจำกัดความ

เป็นรางวัลประจำปี เป็นเงินที่ส่วนราชการจัดสรรให้ตามผลการปฏิบัติราชการประจำปี แก่ข้าราชการที่มีผลงานอยู่ในเกณฑ์ที่ได้รับรางวัล

5. ขั้นตอนการปฏิบัติงาน

5.1 สำนักงานเขตพื้นที่การศึกษาประถมศึกษา/สำนักงานเขตพื้นที่การศึกษามัธยมศึกษา รายงานจำนวนข้าราชการลูกจ้างชั่วคราวที่มีตัว ณ วันที่ 1 กันยายนของปีให้ สพฐ. เพื่อขอรับการจัดสรรเงินรางวัลประจำปี

5.2 รับแจ้งจัดสรรเงินรางวัลจากสำนักงานคณะกรรมการการศึกษาขั้นพื้นฐาน

5.3 แต่งตั้งคณะกรรมการพิจารณาจัดทำหลักเกณฑ์และวิธีการจัดสรรเงินรางวัลให้แก่ข้าราชการครูและบุคลากรทางการศึกษา และลูกจ้างประจำในสังกัด

5.4 เชิญคณะกรรมการประชุมและจัดทำหลักเกณฑ์และวิธีการจัดสรร

5.5 ประกาศ สำนักงานเขตพื้นที่การศึกษา เรื่อง หลักเกณฑ์และวิธีการจัดสรรเงินรางวัลให้แก่ข้าราชการครูและบุคลากรทางการศึกษา และลูกจ้างประจำในสังกัด เพื่อทราบโดยทั่วกัน

5.6 จัดสรรเงินรางวัลตามหลักเกณฑ์และวิธีการที่คณะกรรมการกำหนดให้แก่ข้าราชการครูและบุคลากรทางการศึกษา และลูกจ้างประจำในสังกัด

6. Flow Chart การปฏิบัติงาน

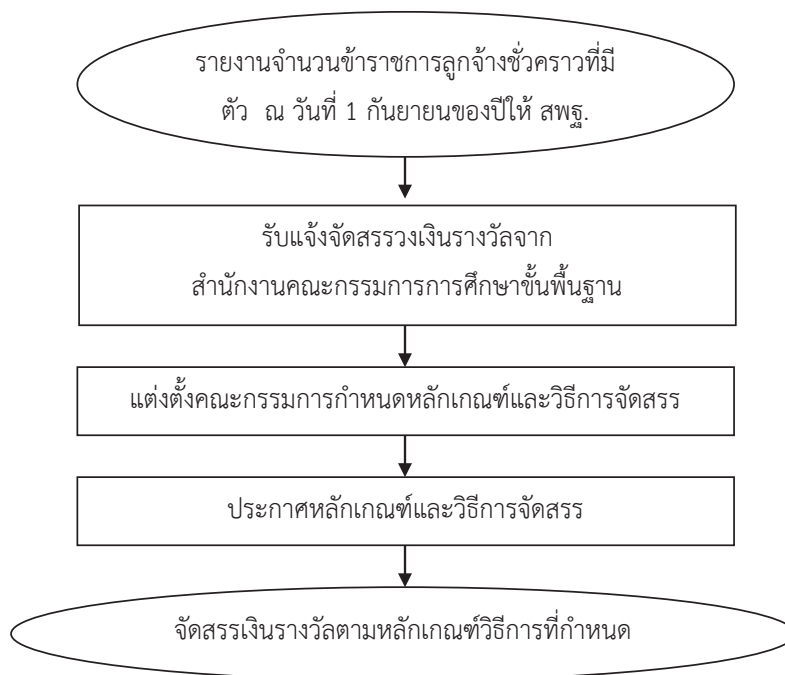

ข้อสังเกตในระดับปฏิบัติ

เงินรางวัลที่ได้รับจัดสรรในแต่ละ สำนักงานเขตพื้นที่การศึกษา จะได้รับตามผลการประเมิน ซึ่งไม่เท่ากัน

7. แบบฟอร์มที่ใช้

ข้อมูลการนับตัวข้าราชการ ลูกจ้างประจำที่ปฏิบัติงานจริงในสถานศึกษา/สำนักงานเขตพื้นที่การศึกษาประถมศึกษา/สำนักงานเขตพื้นที่การศึกษามัธยมศึกษา ประจำปี

8.เอกสาร/หลักฐานอ้างอิง

ระเบียบกระทรวงการคลัง ว่าด้วยการเบิกจ่ายเงินรางวัลสำหรับผู้บริหารและสำหรับหน่วยงานเพื่อจ่ายให้แก่ข้าราชการ ลูกจ้างประจำ และพนักงานของรัฐ พ.ศ.2547

8.1 ข้อเสนอแนะ หลักเกณฑ์และวิธีการจัดสรรเงินรางวัลระดับบุคคล ตามที่สำนักงาน ก.พ.ร.กำหนด

8.2 ประกาศสำนักงานคณะกรรมการการศึกษาขั้นพื้นฐาน เรื่อง หลักเกณฑ์ แนวทางและวิธีการจัดสรรเงินรางวัล ประจำปีงบประมาณ

9.สรุปมาตรฐานกระบวนการงาน การขอรับเงินรางวัลประจำปี

ชื่องาน การขอรับเงินรางวัลประจำปี		ส่วนราชการ กลุ่มบริหารงานบุคคล สพท. สพฐ.	รหัสเอกสาร				
<p>ตัวชี้วัดที่สำคัญของกระบวนการ การจัดสรรเงินรางวัลประจำปีให้กับข้าราชการครูและลูกจ้าง สังกัดสำนักงานเขตพื้นที่การศึกษาต้องดำเนินการทวงถามการคลัง และประกาศของสำนักงานคณะกรรมการการศึกษาขั้นพื้นฐาน</p>							
<p>วัตถุประสงค์ เพื่อเป็นแนวปฏิบัติในการดำเนินการขอรับเงินรางวัลประจำปี</p>							
ลำดับที่	ผังขั้นตอนการทำงาน	รายละเอียดงาน	เวลาดำเนินการ	มาตรฐานคุณภาพงาน	ผู้รับผิดชอบ	หมายเหตุ	
1		รายงานจำนวนข้าราชการลูกจ้างชั่วคราวที่มีตัว ณ วันที่ 1 กันยายนของปีให้ สพฐ.			สพท.		
2		รับแจ้งจัดสรรเงินรางวัลจาก			สพท.		
3		สำนักงานคณะกรรมการการศึกษาขั้นพื้นฐาน					
4		แต่งตั้งคณะกรรมการพิจารณาจัดทำหลักเกณฑ์และวิธีการจัดสรรเงินรางวัล				สพท.	
5		ประกาศ หลักเกณฑ์และวิธีการจัดสรรฯ				สพท.	
		จัดสรรเงินรางวัลตามหลักเกณฑ์และวิธีการที่คณะกรรมการกำหนด			คณะกรรมการ		

คำอธิบายสัญลักษณ์ผังขั้นตอน จุดเริ่มต้นหรือสิ้นสุดกระบวนการงาน กิจกรรมงานหรือการปฏิบัติ การตัดสินใจ ทิศทางหรือการเคลื่อนไหวของงาน จุดเชื่อมต่อระหว่างหน้าถัดไป (ภายใน ๑ หน้า)



ประเภทเอกสาร : คู่มือขั้นตอนการดำเนินงาน

ชื่อเอกสาร : งานดำเนินการขอถือจ่ายค่าตอบแทนรายเดือน
สำหรับข้าราชการที่ไม่มีเงินประจำตำแหน่ง
หรือเงินวิทยฐานะ

1. ชื่องาน

งานดำเนินการขอถือจ่ายค่าตอบแทนรายเดือน สำหรับข้าราชการที่ไม่มีเงินประจำตำแหน่งหรือเงินวิทยฐานะ

2. วัตถุประสงค์

เพื่อเป็นแนวปฏิบัติ การดำเนินการขอถือจ่าย ค่าตอบแทนรายเดือนสำหรับข้าราชการรับเงินเดือนในระดับ 8 ขึ้นไป และไม่มีสิทธิได้รับเงินประจำตำแหน่ง

3. ขอบเขตของงาน

ข้าราชการที่ไม่มีสิทธิได้รับเงินประจำตำแหน่งหรือเงินวิทยฐานะ กรมบัญชีกลาง ได้กำหนดให้รับเงินค่าตอบแทนตามที่กำหนด

4. คำจำกัดความ

ค่าตอบแทนรายเดือน หมายถึง เงินเดือนจ่ายเพิ่มให้เป็นรายเดือนสำหรับข้าราชการรับเงินเดือนในระดับ 8 ขึ้นไป และไม่มีสิทธิได้รับเงินประจำตำแหน่ง กรมบัญชีกลาง ได้กำหนดให้รับเงินค่าตอบแทนตามที่กำหนด

5. ขั้นตอนการปฏิบัติงาน

- 5.1 ข้าราชการได้รับการเลื่อนระดับ อยู่ในตำแหน่งที่มีสิทธิได้รับเงินค่าตอบแทนรายเดือน
- 5.2 สำนักงานเขตพื้นที่การศึกษาประถมศึกษา/สำนักงานเขตพื้นที่การศึกษามัธยมศึกษา จัดทำรายละเอียดการได้รับเงินค่าตอบแทนรายเดือนพร้อมคำสั่งเสนอต่อ สพฐ.อนุมัติถือจ่าย
- 5.3 สพฐ.อนุมัติการถือจ่ายค่าตอบแทนรายเดือน
- 5.4 กลุ่มบริหารการเงินและสินทรัพย์เบิกจ่าย

6. Flow Chart

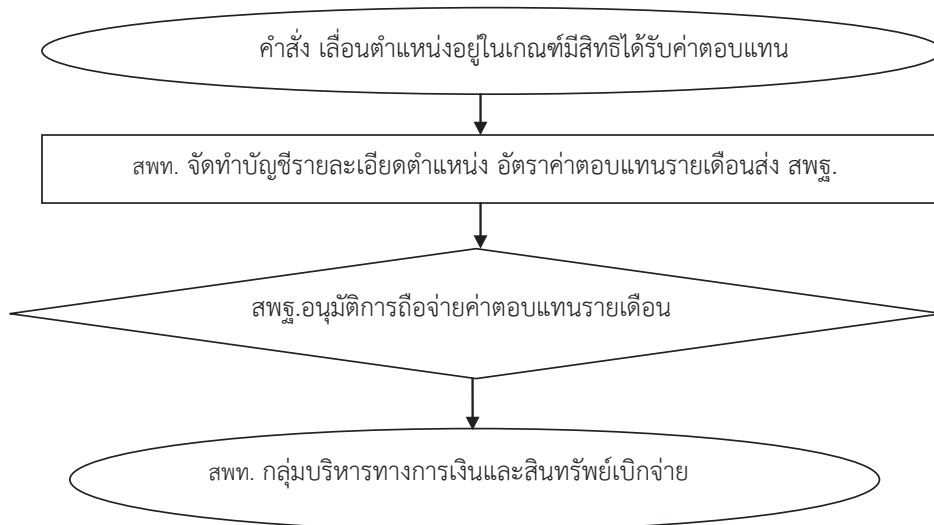

7.แบบฟอร์มที่ใช้

- บัญชีการขอถือจ่ายค่าตอบแทนรายเดือน
- คำร้องที่เกี่ยวข้องการขอ

8.เอกสาร/หลักฐานอ้างอิง

แนวปฏิบัติ ก.ค.ศ.เกี่ยวกับการเบิกจ่ายค่าตอบแทนพิเศษรายเดือน

9.สรุปมาตรฐานกระบวนการ งานดำเนินการขอจ่ายค่าตอบแทนรายเดือน สำหรับข้าราชการที่ไม่มีเงินประจำตำแหน่งหรือเงินวิทยฐานะ

ชื่องาน งานดำเนินการขอจ่ายค่าตอบแทนรายเดือน สำหรับข้าราชการที่ไม่มีเงินประจำตำแหน่งหรือเงินวิทยฐานะ		ส่วนราชการ กลุ่มบริหารงานบุคคล สพท. สพฐ.		รหัสเอกสาร			
<p>ตัวชี้วัดที่สำคัญของกระบวนการ ข้าราชการรับเงินเดือนในระดับ 8 ขึ้นไป และไม่มีสิทธิได้รับเงินประจำตำแหน่ง กรมบัญชีกลาง ได้กำหนดให้รับเงินค่าตอบแทนเงินเดือนตามที่กำหนด</p> <p>วัตถุประสงค์ เพื่อเป็นแนวปฏิบัติ การดำเนินการขอจ่าย ค่าตอบแทนรายเดือนสำหรับข้าราชการ รับเงินเดือนในระดับ 8 ขึ้นไป และไม่มีสิทธิได้รับเงินประจำตำแหน่ง</p>							
ลำดับที่	ผังขั้นตอนการทำงาน	รายละเอียดงาน	เวลาดำเนินการ	มาตรฐานคุณภาพงาน	ผู้รับผิดชอบ	หมายเหตุ	
1		ข้าราชการได้รับการเลื่อนระดับ อยู่ในตำแหน่งที่มีสิทธิได้รับเงินค่าตอบแทนรายเดือน			สพท.		
2		สพท. จัดทำรายละเอียดการได้รับเงินค่าตอบแทนรายเดือน พร้อมคำสั่งเสนอต่อ สพฐ.อนุมัติจ่าย			สพท.		
3		สพฐ.อนุมัติการจ่ายค่าตอบแทนรายเดือน				สพท.	
4		สพท. กลุ่มบริหารทางการเงินและสินทรัพย์เบิกจ่าย				สพท.	

คำอธิบายสัญลักษณ์ผังขั้นตอน จุดเริ่มต้นหรือสิ้นสุดกระบวนการงาน กิจกรรมงานหรือการปฏิบัติ การตัดสินใจ ทิศทางหรือการเคลื่อนไหวของงาน จุดเชื่อมต่อระหว่างหน้า (ถ้าไม่บอกเป็น ๑ หน้า)



ประเภทเอกสาร : คู่มือขั้นตอนการดำเนินงาน

ชื่อเอกสาร : งานขอปรับวุฒิการศึกษาของข้าราชการครู
และบุคลากรทางการศึกษา

1. ชื่องาน

งานขอปรับวุฒิการศึกษาของข้าราชการครูและบุคลากรทางการศึกษา

2. วัตถุประสงค์

เพื่อเป็นแนวปฏิบัติในการปรับวุฒิการศึกษาของข้าราชการครูและบุคลากรทางการศึกษา

3. ขอบเขตของงาน

เป็นการดำเนินการปรับอัตราเงินเดือนของข้าราชการครูและบุคลากรทางการศึกษาให้ได้รับเงินเดือนหรือปรับปรุงการกำหนดตำแหน่งเลื่อนและแต่งตั้งให้ดำรงตำแหน่งในกรณีที่ได้รับคุณวุฒิเพิ่มขึ้น

4. คำจำกัดความ

-

5. ขั้นตอนการปฏิบัติงาน

5.1 ข้าราชการที่ได้รับวุฒิสูงขึ้นทำบันทึกเสนอผู้บังคับบัญชา ภายใน 60 วัน นับแต่วันที่สถานศึกษาออกหนังสือรับรองแสดงว่าสำเร็จการศึกษา

5.2 ผู้บังคับบัญชาตรวจสอบหลักฐานการศึกษาและวุฒิที่สำเร็จว่าเป็นวุฒิการศึกษาที่ ก.ค. หรือ ก.ค.ศ. รับรองให้เป็นวุฒิทางการศึกษาหรือไม่

5.3 หากมีคุณสมบัติตรงตามที่ ก.ค. หรือ ก.ค.ศ. กำหนด ให้ผู้มีอำนาจตามมาตรา 53 แห่งพระราชบัญญัติระเบียบข้าราชการครูและบุคลากรทางการศึกษา พ.ศ.2547 ดำเนินการออกคำสั่งปรับวุฒิ

5.4 แจ้งสำนักงาน ก.ค.ศ. และกลุ่ม/กลุ่มงานที่เกี่ยวข้อง

6. Flow Chart การปฏิบัติงาน



ข้อสังเกตในระดับปฏิบัติ

ควรตรวจสอบการรับรองสำเนาเอกสาร กับเอกสารต้นฉบับ

7.แบบฟอร์มที่ใช้

แบบขอปรับวุฒิการศึกษา

8.เอกสาร/หลักฐานอ้างอิง

8.1 พระราชบัญญัติระเบียบข้าราชการครูและบุคลากรทางการศึกษา พ.ศ.2547 และที่แก้ไขเพิ่มเติม

8.2 หนังสือสำนักงาน ก.ค. ที่ ศธ 1304/ว 1 ลงวันที่ 3 มกราคม 2544 เรื่อง หลักเกณฑ์และวิธีการในการให้ข้าราชการได้รับเงินเดือนและหรือปรับปรุงการกำหนดตำแหน่งเลื่อนและแต่งตั้งให้ดำรงตำแหน่งในกรณีที่ได้รับคุณวุฒิเพิ่มขึ้น

8.3 หนังสือสำนักงาน ก.ค.ศ.ที่ ศธ 0206.2/ว 1 ลงวันที่ 2 มกราคม 2551 เรื่อง การปรับอัตราเงินเดือนข้าราชการครูและบุคลากรทางการศึกษา

9.สรุปมาตรฐานกระบวนการงบประมาณ การขอปรับวุฒิการศึกษาของข้าราชการครูและบุคลากรทางการศึกษา

ชื่องาน	การขอปรับวุฒิการศึกษาของข้าราชการครูและบุคลากรทางการศึกษา	ส่วนราชการ	กลุ่มบริหารงานบุคคล	สพฐ. สพท. สพฐ.	รหัสเอกสาร	
ตัวชี้วัดที่สำคัญของกระบวนการ	เป็นการดำเนินการปรับอัตราเงินเดือนของข้าราชการครูและบุคลากรทางการศึกษาที่ได้รับเงินเดือนหรือปรับปรุงการกำหนดตำแหน่งเงินเดือนและแต่งตั้งให้ดำรงตำแหน่งในกรณีที่ได้รับคุณวุฒิเพิ่มขึ้น					
วัตถุประสงค์	เพื่อให้เป็นแนวปฏิบัติในการปรับวุฒิการศึกษาของข้าราชการครูและบุคลากรทางการศึกษา					
ลำดับที่	ผังขั้นตอนการทำงาน	รายละเอียดงาน	เวลาดำเนินการ	มาตรฐานคุณภาพงาน	ผู้รับผิดชอบ	
1	<pre> graph TD Start([]) --> Step1[] Step1 --> Step2[] Step2 --> Decision{ } Decision --> Step3([]) </pre>	ข้าราชการที่ได้รับวุฒิสูงขึ้นไปทันทีเสนอ			สถานศึกษา	
2		ผู้บังคับบัญชาตรวจหลักฐานการศึกษาและวุฒิที่สำเร็จ				สถานศึกษา
3		ตรวจสอบคุณสมบัติผู้มีสิทธิ์รับวุฒิที่ระเบียบกำหนด				คณะกรรมการ
4		ผู้มีอำนาจตาม ม.53ออกคำสั่งรับวุฒิ				ผู้บังคับบัญชา
5		แจ้งสำนักงาน ก.ค.ศ. และกลุ่ม/กลุ่มงานที่เกี่ยวข้อง				สพท.

คำอธิบายสัญลักษณ์ผังขั้นตอน

จุดเริ่มต้นหรือสิ้นสุดกระบวนการ

กิจกรรมงานหรือการปฏิบัติ

การตัดสินใจ

ทิศทางหรือการเคลื่อนไหวของงาน

จุดเชื่อมต่อระหว่างหน้า (ถ้าไม่ภายใน ๑ หน้า)



ประเภทเอกสาร : คู่มือขั้นตอนการดำเนินงาน

ชื่อเอกสาร : การจัดทำแฟ้มประวัติ ก.พ.7 ของข้าราชการครู
และบุคลากรทางการศึกษาบรรจุแต่งตั้งใหม่

1. ชื่องาน

การจัดทำแฟ้มประวัติ ก.พ.7 ของข้าราชการครูและบุคลากรทางการศึกษาบรรจุแต่งตั้งใหม่

2. วัตถุประสงค์

เพื่อเป็นแนวปฏิบัติการปฏิบัติงานการจัดทำแฟ้มประวัติข้าราชการครูและบุคลากรทางการศึกษา

3. ขอบเขตของงาน

ตามหนังสือสำนักงาน ก.พ. ที่ สร 1007/ว 28 ลงวันที่ 15 กันยายน 2518 เรื่อง ก.พ.7 แบบใหม่ และแฟ้มประวัติข้าราชการได้กำหนดให้ส่วนราชการเจ้าสังกัด ตามแนวปฏิบัติ ข้อ (2.4) ต้องจัดทำแฟ้มประวัติข้าราชการให้แก่ผู้รับการบรรจุเข้ารับราชการใหม่ และผู้ที่เป็นข้าราชการอยู่แล้วทุกคน คนละ 1 แฟ้ม ให้มีข้อมูลที่สมบูรณ์ และทันสมัยอยู่เสมอ และเก็บรักษาไว้ที่ส่วนราชการเจ้าสังกัดระดับกรม

4. คำจำกัดความ

แฟ้มประวัติ หมายถึง แฟ้มประวัติข้าราชการครูและบุคลากรทางการศึกษาที่ ก.ค.ศ.กำหนด และรวมถึงลูกจ้างประจำและพนักงานราชการ

5. ขั้นตอนการปฏิบัติงาน

5.1 ผู้บรรจุเข้ารับราชการใหม่ต้องเตรียมเอกสารในการจัดทำ ก.พ.7 ได้แก่

แบบใบสมัครคัดเลือกเพื่อบรรจุเข้ารับราชการหรือ แบบใบสมัครสอบแข่งขันเพื่อบรรจุแต่งตั้งข้าราชการครูและบุคลากรทางการศึกษาแล้วแต่กรณี จำนวน 1 ชุด

5.1.1 ใบรายงานตัวเข้ารับราชการ จำนวน 1 ฉบับ

5.1.2 คำสั่งแต่งตั้งให้ดำรงตำแหน่ง

5.1.3 หนังสือส่งตัวผู้ซึ่งจะบรรจุเข้ารับราชการไปพิมพ์ลายนิ้วมือเพื่อตรวจสอบความประพฤติยังสถานีตำรวจที่ข้าราชการผู้นั้นมีภูมิลำเนาอยู่ (ตามสำเนาทะเบียนบ้าน)

5.1.4 สำเนาทะเบียนบ้าน จำนวน 1 ฉบับ

5.1.5 สำเนาปริญญาบัตร จำนวน 1 ฉบับ

5.1.6 ใบรับรองแพทย์ (ระบุหมู่โลหิตด้วย) จำนวน 1 ฉบับ

5.1.7 รูปถ่ายขนาด 3x4 ซม.การแต่งกาย ใช้เครื่องแบบข้าราชการไม่ต้องประดับเครื่องราชอิสริยาภรณ์และแถบสีต่าง ๆ จำนวน 4 รูป

5.1.8 หลักฐานการเปลี่ยนชื่อตัว ชื่อสกุล จำนวน 1 ฉบับ (ถ้ามี)

5.1.9 สำเนาทะเบียนสมรส จำนวน 1 ฉบับ (ถ้ามี)

5.1.10 สำเนาบัตรประชาชน จำนวน 1 ฉบับ

5.2 เจ้าหน้าที่ทะเบียนประวัติ จัดเตรียมเอกสารที่ต้องใช้สำหรับจัดทำ ก.พ.7 ผู้บรรจุใหม่

5.2.1 แฟ้มประวัติข้าราชการ จำนวน 1 แฟ้ม

5.2.2 ก.พ.7 จำนวน 2 แฟ้ม

5.2.3 หนังสือแสดงเจตนาระบุตัวผู้รับบำเหน็จตกทอด จำนวน 1 ฉบับ

5.2.4 หนังสือแสดงเจตนาระบุตัวผู้รับเงินช่วยเหลือพิเศษกรณีข้าราชการถึงแก่ความตาย จำนวน 1 ฉบับ

5.3 เจ้าหน้าที่ทะเบียนประวัติ อธิบายการกรอกข้อมูลใน ก.พ.7 โดยให้ผู้บรรจุเข้ารับราชการต้องเป็นผู้บันทึกด้วยตนเอง ได้แก่ ชื่อตัว-ชื่อสกุล, วัน เดือน ปี เกิด, ชื่อคู่สมรส (ถ้ามี), ชื่อบิดา มารดา, ประวัติการศึกษา ฝึกอบรม และผลงาน และบันทึกชื่อตัว – ชื่อสกุล ระดับที่บรรจุ

5.4 เจ้าหน้าที่ทะเบียนประวัติ ตรวจสอบความถูกต้อง และบันทึกข้อมูลในส่วนเจ้าหน้าที่และเก็บเอกสารที่เกี่ยวข้องในแฟ้มประวัติข้าราชการ เสนอหัวหน้าส่วนราชการลงนามใน ก.พ.7 โดยส่งไปเก็บไว้ที่สำนักงาน ก.ค.ศ. จำนวน 1 ชุด และเก็บรักษาไว้ที่สำนักงานเขตพื้นที่การศึกษา จำนวน 1 ชุด ส่งให้โรงเรียน จำนวน 1 ชุด

6. Flow Chart การปฏิบัติงาน

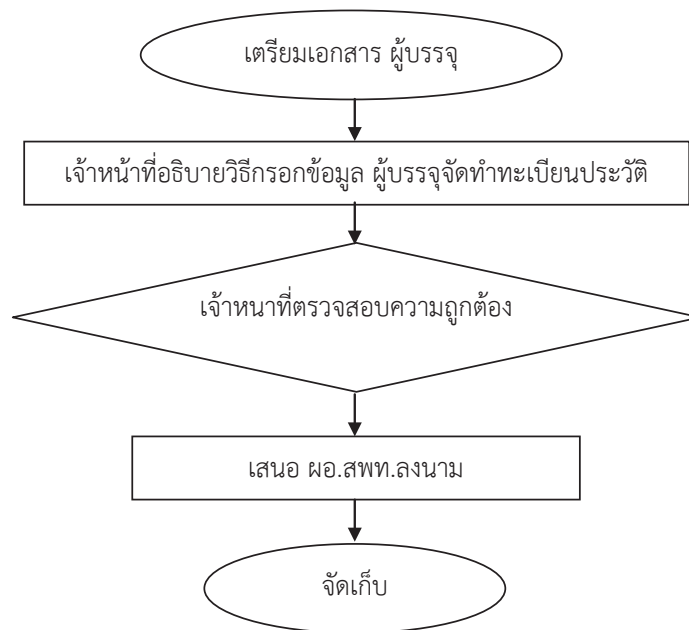

7.แบบฟอร์มที่ใช้

- กพ. 7
- แฟ้มประวัติข้าราชการ

ตัวอย่างตามภาคผนวก

8.เอกสาร/หลักฐานอ้างอิง

1. พระราชบัญญัติระเบียบข้าราชการครูและบุคลากรทางการศึกษา พ.ศ.2547
2. หนังสือเลขานุการคณะกรรมการที่ สร 0203/ว 6 ลงวันที่ 13 มกราคม 2518 เรื่อง การพิจารณาปรับปรุงสมุดประวัติข้าราชการ
3. หนังสือสำนักงาน ก.พ. ที่ สร 1007/ว28 ลงวันที่ 15 กันยายน 2518 เรื่อง ก.พ.7 แบบใหม่และแฟ้มประวัติข้าราชการ
4. หนังสือสำนักงาน ก.พ. ที่ สร 1007/ว 40 ลงวันที่ 28 พฤศจิกายน 2518 เรื่อง คู่มือการจัดทำ ก.พ.7 แบบใหม่
5. ระเบียบว่าด้วยการเก็บรักษา ก.พ.7 พ.ศ.2522
6. หนังสือ สำนักงาน ก.ค.ที่ ศธ 1502/38067 ลงวันที่ 2 ธันวาคม 2526

9.สรุปภาพรวมกระบวนการดำเนินงาน งานจัดทำแผนประจำปี ก.พ.7 ของข้าราชการครูและบุคลากรทางการศึกษาบรรจุแต่งตั้งใหม่

ชื่องาน	งานจัดทำแผนประจำปี ก.พ.7 ของข้าราชการครูและบุคลากรทางการศึกษาบรรจุแต่งตั้งใหม่	ส่วนราชการ	กลุ่มบริหารงานบุคคล	สพท.	สพฐ.	รหัสดอกสาร	
ตัวชี้วัดที่สำคัญของกระบวนการ	ต้องจัดทำแผนประจำปีข้าราชการให้แก่ผู้รับราชการใหม่และผู้รับราชการอยู่แล้วทุกคน คนละ 1 แผน ให้มีข้อมูลสมบูรณ์ และทันสมัยอยู่เสมอ และเก็บรักษาไว้ที่ส่วนราชการเจ้าสังกัดระดับกรม						
วัตถุประสงค์	เพื่อเป็นแนวปฏิบัติปฏิบัติงานจัดทำแผนประจำปีข้าราชการครูและบุคลากรทางการศึกษา						
ลำดับที่	ผังขั้นตอนการทำงาน	รายละเอียดงาน	เวลาดำเนินการ	มาตรฐานคุณภาพงาน	ผู้รับผิดชอบ	หมายเหตุ	
1	<pre> graph TD Start([]) --> Step1[] Step1 --> Decision{ } Decision --> Step2[] Step2 --> End([]) </pre>	เตรียมเอกสาร ผู้บรรจุ			สถานศึกษา		
2		เจ้าหน้าที่อธิบายวิธีการขอข้อมูล ผู้บรรจุจัดทำทะเบียนประวัติ				สถานศึกษา	
3		เจ้าหน้าที่ตรวจสอบความถูกต้อง				คณะกรรมการ	
4		เสนอ ผอ.สพท.ลงนาม				ผู้บังคับบัญชา	
5		จัดเก็บ				สพท..	

คำอธิบายสัญลักษณ์ผังขั้นตอน จุดเริ่มต้นหรือสิ้นสุดกระบวนการ กิจกรรมงานหรือการปฏิบัติ การตัดสินใจ ทิศทางหรือการเคลื่อนที่ของงาน จุดเชื่อมต่อระหว่างหน้า (ถ้าไม่ลงภายใน ๑ หน้า)



ประเภทเอกสาร : คู่มือขั้นตอนการดำเนินงาน

ชื่อเอกสาร : งานจัดทำข้อมูลทะเบียนประวัติ บันทึกรายการ
เปลี่ยนแปลงและการจัดเก็บรักษา
ทะเบียนประวัติ ก.พ.7 ข้าราชการครูและบุคลากร
ทางการศึกษาและลูกจ้างประจำ

1. ชื่อกระบวนการงาน

งานจัดทำข้อมูลทะเบียนประวัติ บันทึกการเปลี่ยนแปลงและการจัดเก็บรักษา
ทะเบียนประวัติ ก.พ.7 ข้าราชการครูและบุคลากรทางการศึกษาและลูกจ้างประจำ

2. วัตถุประสงค์

เพื่อใช้เป็นแนวทางในการจัดทำข้อมูลทะเบียนประวัติ เมื่อมีคำสั่งข้อมูลที่เปลี่ยนแปลง
เกี่ยวข้องกับเจ้าของประวัติจะต้องนำไปบันทึกการเปลี่ยนแปลงข้อมูลข้าราชการครูและบุคลากรทางการศึกษา
และลูกจ้างประจำ

3. ขอบเขตของงาน

เป็นการจัดทำข้อมูลทะเบียนประวัติ เมื่อมีคำสั่งข้อมูลที่เปลี่ยนแปลงเกี่ยวข้องกับเจ้าของ
ประวัติจะต้องนำไปบันทึกการเปลี่ยนแปลงและการจัดเก็บรักษาทะเบียนประวัติ ก.พ.7 ข้าราชการครูและ
บุคลากรทางการศึกษาและลูกจ้างประจำให้ถูกต้องเป็นปัจจุบัน

4. คำจำกัดความ

“ทะเบียนประวัติ ก.พ.7” ให้หมายรวมถึง ทะเบียนประวัติ ก.พ. 7 อิเล็กทรอนิกส์หรือ
เรียกชื่ออื่นตามที่กฎหมายกำหนดด้วย

5. ขั้นตอนการปฏิบัติงาน

- 5.1 เมื่อมีคำสั่งข้อมูลที่เปลี่ยนแปลงเกี่ยวข้องกับเจ้าของประวัติเจ้าหน้าที่ดำเนินการ
 - 5.1.1 ข้าราชการครูและบุคลากรทางการศึกษาและลูกจ้างประจำ กรอกรายละเอียด
ข้อมูลเบื้องต้นเกี่ยวกับประวัติของตนเองพร้อมลงลายมือชื่อหรือแจ้งรายการเปลี่ยนแปลงข้อมูลประกอบ ใน ก.พ.7
- 5.2 เจ้าหน้าที่นำข้อมูลที่ได้
 - 5.2.1 เก็บไว้ในแฟ้มปกติ
 - 5.2.2 เก็บไว้ในคอมพิวเตอร์ (ระมัดระวังเกี่ยวกับการคุ้มครองข้อมูลส่วนบุคคลด้วย)
- 5.3 เจ้าหน้าที่ตรวจรายละเอียดความถูกต้องหรือดำเนินการเปลี่ยนแปลงข้อมูลลงใน
ก.พ.7/สมุดประวัติ/แฟ้มประวัติ
- 5.4 เก็บรักษาทะเบียนประวัติไว้เป็นความลับในที่ปลอดภัย
- 5.5 นำข้อมูลไปใช้ในการบริหารงานบุคคล
- 5.6 ซ่อมแซมส่วนที่ชำรุดเสียหาย/ทำขึ้นใหม่ตามสภาพ

6. Flow Chart การปฏิบัติงาน

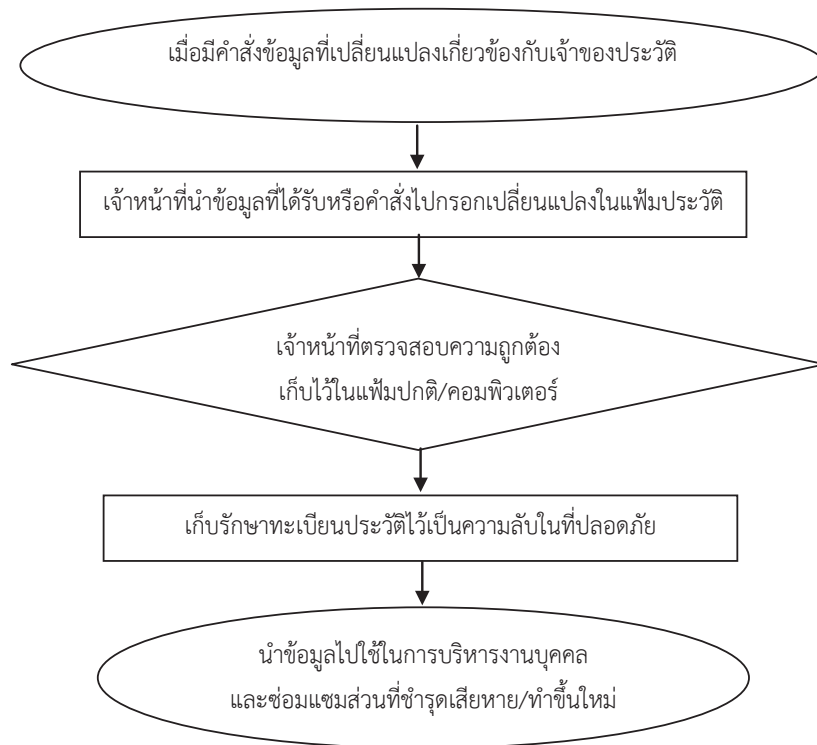

ข้อสังเกตในระดับปฏิบัติ

ก.พ.7และแฟ้มประวัติข้าราชการเป็นเอกสารของทางราชการ ต้องถือเป็นเอกสารสำคัญ มิให้มีการขูดลบขีดฆ่า หากจำเป็นให้เจ้าหน้าที่ผู้รับผิดชอบลงลายมือชื่อกำกับไว้ที่จุดแก้ไขและไม่ให้เจ้าของประวัติหรือผู้ที่ไม่มีหน้าที่เกี่ยวข้องนำเอกสารนี้ออกจากหน่วยงานที่เก็บรักษาแม้จะเป็นเจ้าของประวัติเอง เว้นแต่ได้รับอนุญาตจากหัวหน้าหน่วยงานนั้น เมื่อได้รับเอกสารคืนมาต้องตรวจสอบความเรียบร้อย และเอกสารข้อมูลในทะเบียนประวัติให้ถูกต้องครบถ้วนเหมือนเดิมทุกประการ

7.แบบฟอร์มที่ใช้

-

8.เอกสาร/หลักฐานที่อ้างอิง

- 8.1 พระราชบัญญัติข้าราชการครูและบุคลากรทางการศึกษา พ.ศ.2547 และที่แก้ไขเพิ่มเติม
- 8.2 ระเบียบว่าด้วยการเก็บรักษา ก.พ.7 พ.ศ.2522

9. สรุปมาตรฐานกระบวนการ งานจัดทำข้อมูลทะเบียนประวัติ บันทึกการเปลี่ยนแปลงและการจัดเก็บรักษาทะเบียนประวัติ ก.พ.7 ข้าราชการครูและบุคลากรทางการศึกษาและลูกจ้างประจำ

ชื่องาน	ส่วนราชการ	รหัสเอกสาร					
งานจัดทำข้อมูลทะเบียนประวัติ บันทึกการเปลี่ยนแปลงและการจัดเก็บรักษาทะเบียนประวัติ ก.พ.7 ข้าราชการครูและบุคลากรทางการศึกษาและลูกจ้างประจำ	กลุ่มบริหารงานบุคคล สพท. สพฐ.	รหัสเอกสาร					
ตัวชี้วัดที่สำคัญของกระบวนการ เป็นการจัดทำข้อมูลทะเบียนประวัติ เมื่อมีคำสั่งขอลดเงินเดือนเกี่ยวกับเจ้าของประวัติจะต้องนำไปบันทึกการเปลี่ยนแปลงและการจัดเก็บรักษาทะเบียนประวัติ ก.พ.7 ข้าราชการครูและบุคลากรทางการศึกษาและลูกจ้างประจำ							
วัตถุประสงค์ เพื่อใช้เป็นแนวทางในการจัดทำข้อมูลทะเบียนประวัติ เมื่อมีคำสั่งขอลดเงินเดือนเกี่ยวกับเจ้าของประวัติจะต้องนำไปบันทึกการเปลี่ยนแปลงข้อมูลข้าราชการครูและบุคลากรทางการศึกษา และลูกจ้างประจำ							
ลำดับที่	ผังขั้นตอนการทำงาน	รายละเอียดงาน	เวลาดำเนินการ	มาตรฐานคุณภาพงาน	ผู้รับผิดชอบ	หมายเหตุ	
1	<pre> graph TD A([]) --> B[] B --> C{ } C --> D[] D --> E([]) </pre>	เมื่อมีคำสั่งขอลดเงินเดือนเกี่ยวกับเจ้าของประวัติ			สถานศึกษา		
2		เจ้าหน้าที่นำข้อมูลที่ได้รับหรือคำสั่งไปกรอกเปลี่ยนแปลงในแฟ้มประวัติ			สถานศึกษา		
3		เจ้าหน้าที่ตรวจสอบความถูกต้องเก็บไว้ในแฟ้มปกติ/คอมพิวเตอร์				คณะกรรมการ	
4		เก็บรักษาทะเบียนประวัติไว้เป็นความลับในที่ปลอดภัย				ผู้บังคับบัญชา	
5		นำข้อมูลไปใช้ในการบริหารงานบุคคลและซ่อมแซมส่วนที่ชำรุดเสียหาย/ทำขึ้นใหม่				สพท.	

คำอธิบายสัญลักษณ์ผังขั้นตอน จุดเริ่มต้นหรือสิ้นสุดกระบวนการ กิจกรรมงานหรือการปฏิบัติ การตัดสินใจ ทิศทางหรือการเคลื่อนไหวของงาน จุดเชื่อมต่อระหว่างหน้าถัดไปบนภายใน (หน้า)



ประเภทเอกสาร : คู่มือขั้นตอนการดำเนินงาน

ชื่อเอกสาร : งานแก้ไข วัน เดือน ปีเกิด ของข้าราชการครู
และบุคลากรทางการศึกษา

1. ชื่อกระบวนการงาน

งานแก้ไข วัน เดือน ปีเกิด ของข้าราชการครูและบุคลากรทางการศึกษา

2. วัตถุประสงค์

เพื่อเป็นแนวปฏิบัติกรแก้ไข วัน เดือน ปีเกิด ของข้าราชการครูและบุคลากรทางการศึกษา

3. ขอบเขตของงาน

เป็นการดำเนินการแก้ไขปรับปรุงข้อมูลวัน เดือน ปีเกิด ของข้าราชการครูและบุคลากรทางการศึกษาให้ถูกต้องตามหลักฐานของทางราชการ

4. คำจำกัดความ

-

5. ขั้นตอนการปฏิบัติงาน

5.1 ผู้มีความประสงค์ขอแก้ไขวัน เดือน ปีเกิด ยื่นคำขอตามแบบที่กำหนดโดยแนบเอกสารต่อผู้บังคับบัญชาตามลำดับตรวจสอบ ประกอบด้วย สูติบัตร หรือทะเบียนการเกิดและเอกสารดังนี้

5.1.1 ทะเบียนบ้าน (ทร.14)

5.1.2 หลักฐานทางการศึกษา

5.1.3 หลักฐานทางการทหาร

5.1.4 หลักฐานทางราชการแสดงวัน เดือน ปีเกิด

5.1.5 หลักฐานอื่น ๆ ของทางราชการที่ระบุวัน เดือน ปีเกิดโดยชัดเจน

5.1.6 หลักฐานพี่น้องร่วมมารดา

5.2 เจ้าหน้าที่ตรวจสอบความถูกต้อง

5.3 นำเสนอผู้บังคับบัญชาตามลำดับชั้นถึงผู้มีอำนาจ

5.4 ดำเนินการแก้ไขในทะเบียนประวัติ ถ้าได้รับอนุญาต

5.5 แจ้งหน่วยงานที่เกี่ยวข้องเพื่อดำเนินการแก้ไข

6. Flow Chart การปฏิบัติงาน

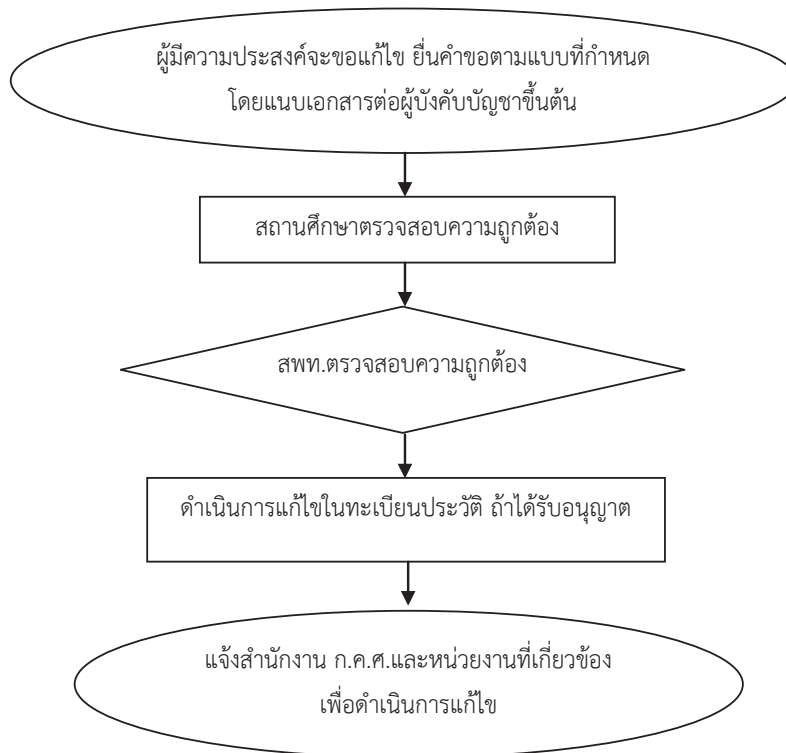

ข้อสังเกตในระดับปฏิบัติ

การแก้ไข วัน เดือน ปีเกิด มีผลกระทบต่อวันเกษียณอายุราชการ ควรตรวจสอบยืนยันกับเอกสารต้นฉบับจริงจะเกิดความรอบคอบมากยิ่งขึ้น

7.แบบฟอร์มที่ใช้

แบบคำขอแก้ไข วัน เดือน ปี เกิด ตัวอย่างตามภาคผนวก

8.เอกสาร/หลักฐานที่อ้างอิง

1. ระเบียบสำนักนายกรัฐมนตรีว่าด้วยการแก้ไข วัน เดือน ปีเกิดในทะเบียนประวัติข้าราชการ พ.ศ.2548
2. หนังสือกระทรวงมหาดไทย ที่ 4486/2503 ลงวันที่ 18 มีนาคม 2503

9.สรุปมาตรฐานกระบวนการงบประมาณ การแก้ไข วัน เดือน ปีเกิด ของข้าราชการครูและบุคลากรทางการศึกษา

ชื่องาน	การแก้ไข วัน เดือน ปีเกิด ของข้าราชการครูและบุคลากรทางการศึกษา	ส่วนราชการ	กลุ่มบริหารงานบุคคล สพท. สพฐ.	รหัสเอกสาร			
ตัวชี้วัดที่สำคัญของกระบวนการ เป็นการดำเนินการแก้ไขปรับปรุงข้อมูลวัน เดือน ปีเกิด ของข้าราชการครูและบุคลากรทางการศึกษาให้ถูกต้องตามหลักฐานของทางราชการ							
วัตถุประสงค์ เพื่อเป็นแนวปฏิบัติการแก้ไข วัน เดือน ปีเกิด ของข้าราชการครูและบุคลากรทางการศึกษา							
ลำดับที่	ผังขั้นตอนการทำงาน	รายละเอียดงาน	เวลาดำเนินการ	มาตรฐานคุณภาพงาน	ผู้รับผิดชอบ	หมายเหตุ	
1	<pre> graph TD Start([]) --> Step1[] Step1 --> Decision{ } Decision --> Step2[] Step2 --> End([]) </pre>	ผู้มีความประสงค์ขอแก้ไขในวัน เดือน ปีเกิด			สถานศึกษา		
2		เจ้าหน้าที่ตรวจสอบเอกสารหลักฐานประกอบการดำเนินการแก้ไข			สถานศึกษา		
3		นำเสนอผู้บังคับบัญชาตามลำดับชั้นถึงผู้มีอำนาจ				คณะกรรมการ	
4		ดำเนินการแก้ไขทะเบียนประวัติ ถ้าได้รับอนุญาต				ผู้บังคับบัญชา	
5		แจ้งสำนักงาน ก.ค.ศ. และหน่วยงานที่เกี่ยวข้องเพื่อดำเนินการแก้ไข				สพท.	

คำอธิบายสัญลักษณ์ผังขั้นตอน

จุดเริ่มต้นหรือสิ้นสุดกระบวนการ

กิจกรรมงานหรือการปฏิบัติ

การตัดสินใจ

ทิศทางหรือการเคลื่อนที่ของงาน

จุดเชื่อมต่อระหว่างหน้าถัดไปถัดมา (หน้า)



ประเภทเอกสาร : คู่มือขั้นตอนการดำเนินงาน

ชื่อเอกสาร : งานเปลี่ยนแปลงชื่อ - สกุลในทะเบียนประวัติ

1. ชื่อกระบวนการงาน

งานเปลี่ยนแปลงชื่อ – สกุลในทะเบียนประวัติ

2. วัตถุประสงค์

เพื่อเป็นแนวปฏิบัติการดำเนินการเปลี่ยนแปลงชื่อ-สกุล ในทะเบียนประวัติ

3. ขอบเขตของงาน

เป็นการเปลี่ยนแปลงข้อมูลชื่อ – สกุลในทะเบียนประวัติของข้าราชการครูและบุคลากรทางการศึกษาแต่ละคนให้ถูกต้องตามหลักฐานของทางราชการ

4. คำจำกัดความ

-

5. ขั้นตอนการปฏิบัติงาน

- 5.1 ผู้ที่ต้องการเปลี่ยนแปลงทะเบียนประวัติเสนอคำร้องตามลำดับชั้น
- 5.2 ผู้บังคับบัญชาชั้นต้นเสนอผู้มีอำนาจเหนือขึ้นไป
- 5.3 เจ้าหน้าที่ สพท. ตรวจสอบเอกสารที่เกี่ยวข้อง
 - 5.3.1 ทะเบียนสมรส (คร.3)
 - 5.3.2 ทะเบียนหย่า (คร.7)
 - 5.3.3 เอกสารการขอเปลี่ยนชื่อตัว (ทร.3)
 - 5.3.4 เอกสารการขอเปลี่ยนชื่อสกุล (ทร.4)
 - 5.3.5 ทะเบียนบ้าน (ทร.14)
 - 5.3.6 ใบรับรองคุณวุฒิหรือปริญญาบัตร
- 5.4 เสนอผู้อำนวยการสำนักงานเขตพื้นที่การศึกษาประถมศึกษา/ผู้อำนวยการสำนักงานเขตพื้นที่การศึกษามัธยมศึกษา อนุมัติ
- 5.5 เปลี่ยนแปลง บันทึกข้อมูลลงใน ก.พ.7 สมุดประวัติ/แฟ้มประวัติ
- 5.6 แจ้งหน่วยงานที่เกี่ยวข้อง

6. Flow Chart การปฏิบัติงาน

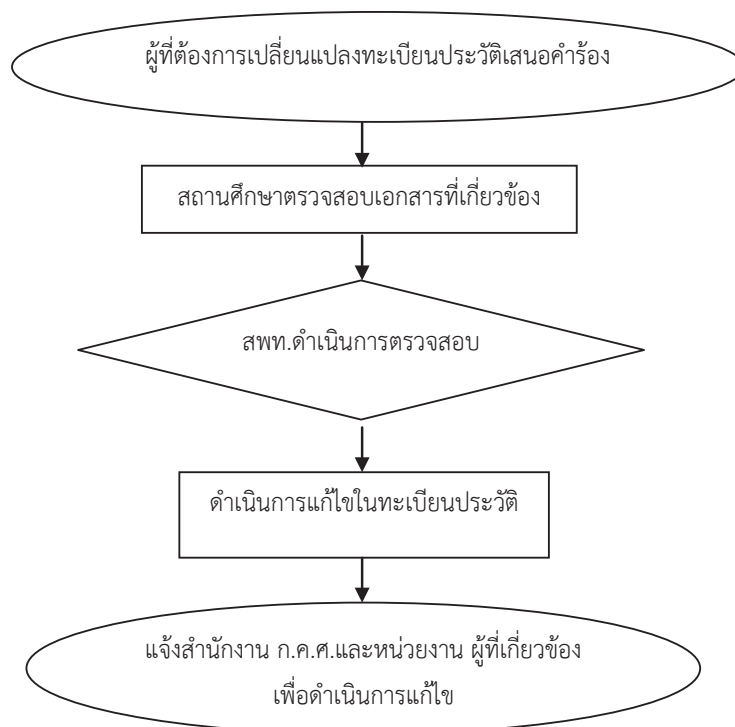

ข้อสังเกตในระดับปฏิบัติ

ควรระมัดระวังกรณีที่ต้องการเปลี่ยนแปลงชื่อ - ชื่อสกุล ในปีใกล้จะเกษียณอายุราชการเพราะอาจมีผลต่อคำสั่ง หนังสือและการขอรับสิทธิประโยชน์ที่เกี่ยวข้อง

7.แบบฟอร์มที่ใช้

แบบคำขอเปลี่ยนแปลงชื่อ-สกุล ในทะเบียนประวัติ

8.เอกสาร/หลักฐานอ้างอิง

8.1 พระราชบัญญัติระเบียบข้าราชการครูและบุคลากรทางการศึกษา พ.ศ.2547 และที่แก้ไขเพิ่มเติม (ฉบับที่ 2) พ.ศ.2551

8.2 หนังสือสำนักงาน ก.ค.ศ.ที่ ศธ 1502/38067 ลงวันที่ 2 ธันวาคม 2526

9. สรุปมาตรฐานกระบวนการงาน การเปลี่ยนแปลงชื่อ – สถิติทะเบียนประวัติ

ชื่องาน	การเปลี่ยนแปลงชื่อ – สถิติทะเบียนประวัติ	ส่วนราชการ	กลุ่มบริหารงานบุคคล	สพพ. สพฐ.	รหัสเอกสาร		
วัตถุประสงค์ที่สำคัญของกระบวนการ	เป็นการเปลี่ยนแปลงข้อมูลชื่อ – สถิติทะเบียนประวัติของข้าราชการครูและบุคลากรทางการศึกษาแต่ละคนให้ถูกต้องตามหลักฐานของทางราชการ						
วัตถุประสงค์	เพื่อเป็นแนวปฏิบัติการทำงานเปลี่ยนแปลงชื่อ-สกุล ในทะเบียนประวัติ						
ลำดับที่	ผังขั้นตอนการทำงาน	รายละเอียดงาน	เวลาดำเนินการ	มาตรฐานคุณภาพงาน	ผู้รับผิดชอบ	หมายเหตุ	
1	<pre> graph LR A([]) --> B[] B --> C{ } C --> D[] D --> E([]) </pre>	ผู้ที่ต้องการเปลี่ยนแปลงลงทะเบียนประวัติเสนอคำร้องตามลำดับขั้น			สถานศึกษา		
2		สถานศึกษาตรวจสอบเอกสารที่เกี่ยวข้อง			สถานศึกษา		
3		สพพ.ดำเนินการตรวจสอบ			คณะกรรมการ		
4		ดำเนินการแก้ไขทะเบียนประวัติ				ผู้บังคับบัญชา	
5		แจ้งสำนักงาน ก.ค.ศ. และหน่วยงานผู้ที่เกี่ยวข้องเพื่อดำเนินการแก้ไข				สพพ.	

คำอธิบายสัญลักษณ์ผังขั้นตอน จุดเริ่มต้นหรือสิ้นสุดกระบวนการ กิจกรรมงานหรือการปฏิบัติ การตัดสินใจ ทิศทางหรือการเคลื่อนไหวของงาน จุดเชื่อมต่อระหว่างหน้า(ถ้าไม่จับภายใน ๑ หน้า)



ประเภทเอกสาร : คู่มือขั้นตอนการดำเนินงาน

ชื่อเอกสาร : การขอเพิ่มวุฒิการศึกษาในทะเบียนประวัติ

1. ชื่อกระบวนการงาน

การขอเพิ่มวุฒิการศึกษาในทะเบียนประวัติ

2. วัตถุประสงค์

เพื่อเป็นแนวปฏิบัติการดำเนินการขอเพิ่มวุฒิการศึกษาในทะเบียนประวัติ

3. ขอบเขตของงาน

เป็นการดำเนินการปรับปรุงข้อมูลวุฒิการศึกษาของข้าราชการและบุคลากรทางการศึกษาให้เป็นปัจจุบัน

4. คำจำกัดความ

วุฒิการศึกษา คือ วุฒิที่ ก.ค.ศ.รับรองเป็นคุณวุฒิทางการศึกษา

5. ขั้นตอนการปฏิบัติงาน

5.1 ข้าราชการที่ได้รับวุฒิเพิ่มขึ้น เสนอผู้บังคับบัญชาเพื่อขอเพิ่มวุฒิในทะเบียนประวัติ

5.2 สำนักงานเขตพื้นที่การศึกษาประถมศึกษา/สำนักงานเขตพื้นที่การศึกษามัธยมศึกษา

ดำเนินการตรวจสอบคุณวุฒิและดำเนินการเพิ่มวุฒิใน ก.พ.7

5.3 แจ้งผู้ขอเพิ่มคุณวุฒิทราบ

5.4 รายงาน สำนักงาน ก.ค.ศ.และกลุ่มงานที่เกี่ยวข้อง

6. Flow Chart การปฏิบัติงาน

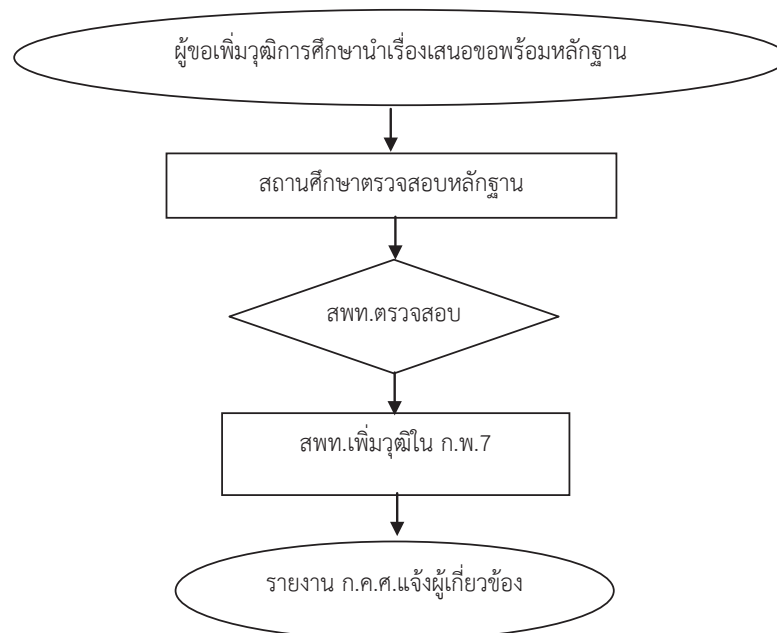

ข้อสังเกตในระดับปฏิบัติ

ตรวจสอบหนังสือรับรองหรือสำเนาปริญญาบัตรหรือวุฒิที่ขอเพิ่มให้ละเอียดโดยเฉพาะกรณี
จบจากสถาบันการศึกษาจากต่างประเทศ

7.แบบฟอร์มที่ใช้

แบบขอเพิ่มวุฒิในทะเบียนประวัติ

8.เอกสาร/หลักฐานอ้างอิง

8.1 พระราชบัญญัติระเบียบข้าราชการและบุคลากรทางการศึกษา พ.ศ.2547 และที่แก้ไข
เพิ่มเติม (ฉบับที่ 2) พ.ศ.2551

8.2 หนังสือสำนักงานเลขาธิการคณะรัฐมนตรี ที่ สร 0203/ว 6 ลงวันที่ 13 มกราคม 2518
เรื่อง การพิจารณาปรับปรุงสมุดประวัติข้าราชการ

8.3 หนังสือสำนักงาน ก.พ. ที่ สร 1007/ว 28 ลงวันที่ 15 กันยายน 2518 เรื่อง ก.พ.7
แบบใหม่และแฟ้มประวัติข้าราชการ

8.4 หนังสือสำนักงาน ก.พ.ที่ สร 1007/ว 40 ลงวันที่ 28 พฤศจิกายน 2518 เรื่อง คู่มือ
การจัดทำ ก.พ.7 แบบใหม่

9.สรุปมาตรฐานกระบวนการงาน การขอเพิ่มวุฒิการศึกษาในทะเบียนประวัติ

ชื่องาน	การขอเพิ่มวุฒิการศึกษาในทะเบียนประวัติ	ส่วนราชการ	กลุ่มบริหารงานบุคคล	สพท. สพฐ.	รหัสเอกสาร		
ตัวชี้วัดที่สำคัญของกระบวนการ เป็นการดำเนินการปรับปรุงข้อมูลวุฒิการศึกษาของข้าราชการและบุคลากรทางการศึกษาให้เป็นปัจจุบัน							
วัตถุประสงค์ เพื่อเป็นแนวปฏิบัติในการดำเนินการขอเพิ่มวุฒิการศึกษาในทะเบียนประวัติ							
ลำดับที่	ผังขั้นตอนการทำงาน	รายละเอียดงาน	เวลาดำเนินการ	มาตรฐานคุณภาพงาน	ผู้รับผิดชอบ	หมายเหตุ	
1	<pre> graph TD Start([]) --> Step1[] Step1 --> Step2{ } Step2 --> Step3[] Step3 --> End([]) </pre>	ข้าราชการที่ได้รับบาดเจ็บ ขอเพิ่มวุฒิในทะเบียนประวัติ			สถานศึกษา		
2		สถานศึกษาตรวจสอบหลักฐาน				สถานศึกษา	
3		สพท.ตรวจสอบ				คณะกรรมการ	
4		สพท.เพิ่มวุฒิใน ก.พ.7				ผู้บังคับบัญชา	
5		รายงาน ก.ค.ศ.และแจ้งผู้เกี่ยวข้อง				สพท.	





ประเภทเอกสาร : คู่มือขั้นตอนการดำเนินงาน

ชื่อเอกสาร : งานบันทึกวันลาประจำปีในแฟ้มประวัติ
ข้าราชการและลูกจ้างประจำ

1. ชื่อกระบวนการงาน

งานบันทึกวันลาประจำปีในแฟ้มประวัติข้าราชการและลูกจ้างประจำ

2. วัตถุประสงค์

เพื่อเป็นแนวปฏิบัติการบันทึกวันลาในแฟ้มประวัติข้าราชการและลูกจ้าง

3. ขอบเขตของงาน

เป็นการตรวจสอบควบคุมและบันทึกข้อมูลการลาของข้าราชการและลูกจ้างประจำลงในปกแฟ้มประวัติข้าราชการและสมุดประวัติของแต่ละคน

4. คำจำกัดความ

-

5. ขั้นตอนการปฏิบัติงาน

5.1 สถานศึกษาและหน่วยงานในสังกัดจัดทำบัญชีรายการการลาประเภทต่าง ๆ ของข้าราชการครูและบุคลากรทางการศึกษา และลูกจ้างประจำ โดยนับตามปีงบประมาณ (1 ตุลาคม – 30 กันยายน) เสนอสำนักรงานเขตพื้นที่การศึกษา

5.2 สถานศึกษาและหน่วยงานในสังกัดจัดส่งบัญชีรายการการลาของข้าราชการครูและบุคลากรทางการศึกษา และลูกจ้างประจำตามลำดับชั้น

5.3 เจ้าหน้าที่ตรวจสอบความถูกต้องและรายงานผู้บังคับบัญชา

5.4 เจ้าหน้าที่บันทึกข้อมูลการลาของข้าราชการและลูกจ้างประจำมาลงปกแฟ้มประวัติข้าราชการและสมุดประวัติของแต่ละคน

6. Flow Chart การปฏิบัติงาน

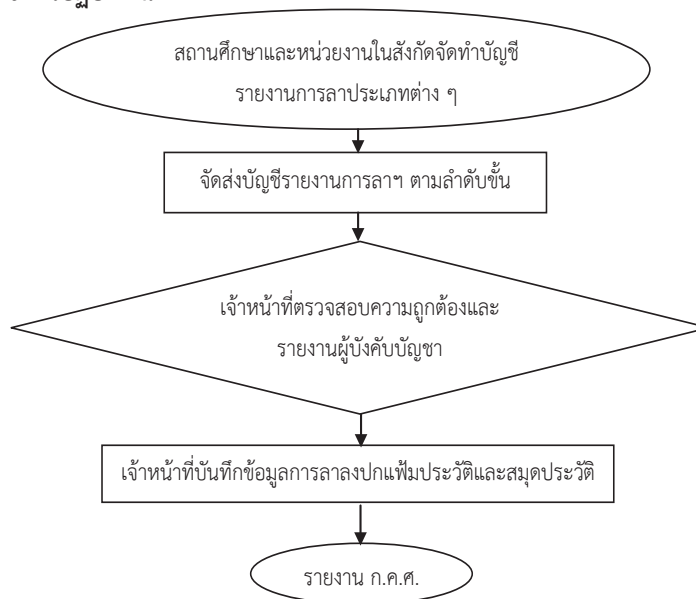

ข้อสังเกตในระดับปฏิบัติ

ควรจัดทำปฏิทินกำหนดวันรายงานวันลาประจำปีงบประมาณและแจ้งให้ทราบล่วงหน้า

7.แบบฟอร์มที่ใช้

-

8.เอกสาร/หลักฐานอ้างอิง

- 8.1 พระราชบัญญัติระเบียบข้าราชการและบุคลากรทางการศึกษา พ.ศ.2547 และที่แก้ไขเพิ่มเติม
- 8.2 ระเบียบสำนักนายกรัฐมนตรีว่าด้วยการลาของข้าราชการ พ.ศ.2535
- 8.3 ระเบียบว่าด้วยการเก็บรักษา ก.พ.7 พ.ศ.2522

ชื่อกระบวนการ การบันทึกวันลาป่วยประจำปีใหม่ประวัติข้าราชการและลูกจ้างประจำ

ชื่องาน	การบันทึกวันลาป่วยประจำปีใหม่ประวัติข้าราชการและลูกจ้างประจำ	ส่วนราชการ	กลุ่มบริหารงานบุคคล สพท. สพฐ.	รหัสเอกสาร			
ตัวชี้วัดที่สำคัญของกระบวนการ	เป็นการตรวจสอบความถูกต้องและบันทึกข้อมูลการลาของข้าราชการและลูกจ้างประจำลงในแฟ้มประวัติข้าราชการและสมุดประวัติของแต่ละคน						
วัตถุประสงค์	เพื่อเป็นแนวปฏิบัติการทำงานที่ทันสมัยประวัติข้าราชการและลูกจ้าง						
ลำดับที่	ผังขั้นตอนการทำงาน	รายละเอียดงาน	เวลาดำเนินการ	มาตรฐานคุณภาพงาน	ผู้รับผิดชอบ	หมายเหตุ	
1		สถานศึกษาและหน่วยงานในสังกัดจัดทำบัญชีรายงานการลาประเภทต่าง ๆ			สถานศึกษา		
2		สถานศึกษาตรวจสอบหลักฐานจัดส่งบัญชีรายงานการลาให้ สพท.			สถานศึกษา		
3		เจ้าหน้าที่ สพท./สพม.ตรวจสอบความถูกต้องและรายงานผู้บังคับบัญชา				คณะกรรมการ	
4		เจ้าหน้าที่บันทึกข้อมูลการลาลงในแฟ้มประวัติและสมุดประวัติ				ผู้บังคับบัญชา	
5		รายงาน ก.ค.ศ.				สพท.	





ประเภทเอกสาร : คู่มือขั้นตอนการดำเนินงาน

ชื่อเอกสาร : งานดำเนินการเกี่ยวกับแฟ้มประวัติข้าราชการครู
และบุคลากรทางการศึกษาที่ออกจาก
ราชการทุกกรณี

1. ชื่อกระบวนงาน

งานดำเนินการเกี่ยวกับแฟ้มประวัติข้าราชการครูและบุคลากรทางการศึกษาที่ออกจากราชการทุกกรณี

2. วัตถุประสงค์

เพื่อเป็นแนวปฏิบัติกรดำเนินการเกี่ยวกับแฟ้มประวัติข้าราชการครูและบุคลากรทางการศึกษากรณีลาออกจากราชการหรือถึงแก่กรรม

3. ขอบเขตของงาน

ทะเบียนประวัติข้าราชการ หมายถึง เอกสารที่ใช้บันทึกและรวบรวมรายละเอียดข้อมูลต่าง ๆ ของข้าราชการ เพื่อประโยชน์ในการบริหารงานบุคคลตั้งแต่ปัจจุบันจนพ้นจากราชการทุกกรณี

4. คำจำกัดความ

-

5. ขั้นตอนการปฏิบัติงาน

5.1 กรณีมีข้าราชการลาออกจากราชการหรือถึงแก่กรรม ดำเนินการตามขั้นตอนดังนี้
กรณีลาออกจากราชการ

1. เมื่อได้รับคำสั่งลาออกจากราชการตรวจสอบความถูกต้อง
2. ประสานขอทราบวันลาหยุดราชการทั้งปี ในปีที่ลาออกจากราชการแล้วนำมากรอกวันลา

ในแฟ้มประวัติ

3. กรอกรายละเอียดใน ก.พ.7 รายการข้อ 13. ตำแหน่งและอัตราเงินเดือนต่อจากรายการสุดท้ายโดยเริ่มกรอก วัน เดือน ปี ที่ลาออกจากราชการ ช่องตำแหน่งและอัตราเงินเดือน กรอกราค่าว่าลาออกจากราชการตามด้วยเหตุผล แล้วกรอกช่องเอกสารอ้างอิง จะกรอกข้อมูลตามคำสั่งลาออก

4. มอบเอกสารให้กลุ่มงานบริหารการเงินและสินทรัพย์ไปดำเนินการในส่วนที่เกี่ยวข้อง
5. เก็บที่กลุ่มงานการเงินและสินทรัพย์ เพื่อส่งส่งกรมบัญชีกลาง
6. สำเนาเรื่องและใบรับรองวันทวิคูณ รวบรวมเก็บไว้

กรณีถึงแก่กรรม

1. เมื่อได้รับใบมรณะบัตร
2. ประสานขอทราบวันลาหยุดราชการทั้งปี ในปีถึงแก่กรรมแล้วนำมากรอกวันลา

ในแฟ้มประวัติ

3. กรอกรายละเอียดใน ก.พ.7 รายการข้อ 13. ตำแหน่งและอัตราเงินเดือนต่อจากรายการสุดท้าย โดยเริ่มกรอกวัน เดือน ปี ที่ถึงแก่กรรม ช่องตำแหน่งและอัตราเงินเดือน กรอกราค่าถึงแก่กรรมด้วยโรค (ระบุใบมรณะบัตร) ที่ถึงแก่กรรมแล้วกรอกช่องเอกสารอ้างอิง ตาม มรณะบัตรเลขที่..... วันที่.....เดือน.....พ.ศ..... ณ อำเภอ.....จังหวัด.....

4. มอบเอกสารให้กลุ่มบริหารงานการเงินและสินทรัพย์ไปดำเนินการในส่วนที่เกี่ยวข้อง
5. เก็บที่กลุ่มบริหารงานการเงินและสินทรัพย์เพื่อจัดส่งกรมบัญชีกลาง
6. สำเนาเรื่องและใบรับรองวันที่คุณ

6. Flow Chart การปฏิบัติงาน

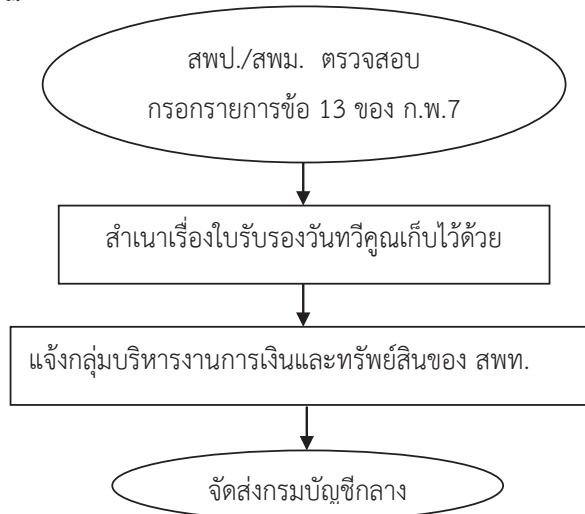

ข้อสังเกตในระดับปฏิบัติ

มีการจัดระบบเอกสารที่ดี สืบค้นง่าย ตรวจสอบข้อมูลได้ถูกต้องและการบริการที่รวดเร็วเป็นการสร้างความพึงพอใจที่ดีแก่ผู้มาขอรับบริการ

7.แบบฟอร์มที่ใช้

-

8.เอกสาร/หลักฐานอ้างอิง

8.1 พระราชบัญญัติระเบียบข้าราชการและบุคลากรทางการศึกษา พ.ศ.2547 และที่แก้ไขเพิ่มเติม (ฉบับที่ 2) พ.ศ.2551

8.2 หนังสือสำนักเลขาธิการคณะรัฐมนตรี ที่ สร 0203/ว 6 ลงวันที่ 13 มกราคม 2518 เรื่อง การพิจารณาปรับปรุงสมุดประวัติข้าราชการ

8.3 หนังสือสำนักงาน ก.พ. ที่ สร 1007/ว 28 ลงวันที่ 15 กันยายน 2518 เรื่อง ก.พ.7 แบบใหม่และแฟ้มประวัติข้าราชการ

8.4 หนังสือสำนักงาน ก.พ. ที่ สร 1007/ว 40 ลงวันที่ 28 พฤศจิกายน 2518 เรื่อง คู่มือการจัดทำ ก.พ.7 แบบใหม่

8.5 ระเบียบว่าด้วยการเก็บรักษา ก.พ.7 พ.ศ.2522

9. สรุปรูปมาตรฐานกระบวนการปฏิบัติงาน งานดำเนินการเกี่ยวกับเพิ่มประสิทธิภาพครูและบุคลากรทางการศึกษาที่ออกจากรายการทุกกรณี

ชื่องาน	ส่วนราชการ	รหัสเอกสาร					
งานดำเนินการเกี่ยวกับเพิ่มประสิทธิภาพครูและบุคลากรทางการศึกษาที่ออกจากรายการทุกกรณี	กลุ่มบริหารงานบุคคล สพท. สพฐ.						
ตัวชี้วัดที่สำคัญของกระบวนการ ทะเขียนบนประวัติข้าราชการ หมายถึง เอกสารที่เขียนที่กและรวบรวมรายละเอียดข้อมูลต่าง ๆ ของข้าราชการ เพื่อประโยชน์ในการบริหารงานบุคคล ตั้งแต่ปัจจุบันจนพ้นจากราชการทุกกรณี							
วัตถุประสงค์ เพื่อเป็นแนวปฏิบัติการดำเนินงานเกี่ยวกับเพิ่มประสิทธิภาพครูและบุคลากรทางการศึกษามีผลจากรายการหรือถึงแก่กรรม							
ลำดับที่	ผังขั้นตอนการทำงาน	รายละเอียดงาน	เวลาดำเนินการ	มาตรฐานคุณภาพงาน	ผู้รับผิดชอบ	หมายเหตุ	
1	<pre> graph LR A([1]) --> B[2] B --> C[3] C --> D([4]) </pre>	เมื่อได้รับคำสั่งลาออกจากราชการหรือใบมรณะบัตร			สถานศึกษา		
2		สพท.ตรวจสอบกรอกรายการข้อ 13 ของ ก.พ.7			สถานศึกษา		
3		มอบเอกสารให้ผู้เกี่ยวข้องส่วนที่เกี่ยวข้อง				คณะกรรมการ	
4		ส่งประวัติ ก.พ.7 เก็บที่กลุ่มบริหารงานการเงินและสินทรัพย์เพื่อจัดส่งกรมบัญชีกลาง				ผู้บังคับบัญชา	

คำอธิบายสัญลักษณ์ผังขั้นตอน จุดเริ่มต้นหรือสิ้นสุดกระบวนการ กิจกรรมงานหรือการปฏิบัติ การตัดสินใจ ทิศทางหรือการเคลื่อนไหวของงาน จุดเชื่อมต่อระหว่างหน้า (ถ้าไม่ภายใน ๑ หน้า)



ประเภทเอกสาร : คู่มือขั้นตอนการดำเนินงาน

ชื่อเอกสาร : งานเข้าเป็นสมาชิกกองทุนบำเหน็จบำนาญ
ข้าราชการ (กบข.)

1. ชื่อกระบวนการงาน

งานเข้าเป็นสมาชิกกองทุนบำเหน็จบำนาญข้าราชการ (กบข.)

2. วัตถุประสงค์

เพื่อเป็นแนวปฏิบัติการดำเนินการเข้าเป็นสมาชิก (กบข.)

3. ขอบเขตของงาน

กบข. คือ กองทุนบำเหน็จบำนาญข้าราชการ จัดตั้งขึ้นตาม พ.ร.บ.กองทุนบำเหน็จบำนาญข้าราชการ พ.ศ.2539 เป็นนิติบุคคล ในการกำกับ ควบคุม ดูแลของกระทรวงการคลัง โดยสมาชิกของกองทุนเมื่อออกจากราชการจะมีสิทธิได้รับเงิน คือ เงินบำเหน็จบำนาญตามสูตรใหม่จากเงินงบประมาณ และเงินก้อนอีกจำนวนหนึ่งจากกองทุน

4. คำจำกัดความ

-

5. ขั้นตอนการปฏิบัติงาน

- 5.1 ข้าราชการเขียนใบสมัครเป็นสมาชิกพร้อมเอกสารหลักฐาน
- 5.2 สถานศึกษาตรวจสอบรวบรวมส่งสำนักงานเขตพื้นที่การศึกษา
- 5.3 สำนักงานเขตพื้นที่การศึกษาตรวจสอบเอกสารหลักฐาน
- 5.4 ผู้อำนวยการสำนักงานเขตพื้นที่ศึกษาลงนามรับรอง
- 5.5 จัดส่งเอกสารไปยังหน่วยงานและผู้เกี่ยวข้อง

6. Flow Chart การปฏิบัติงาน

การสมัครเป็นสมาชิก กบข.(ข้าราชการ)

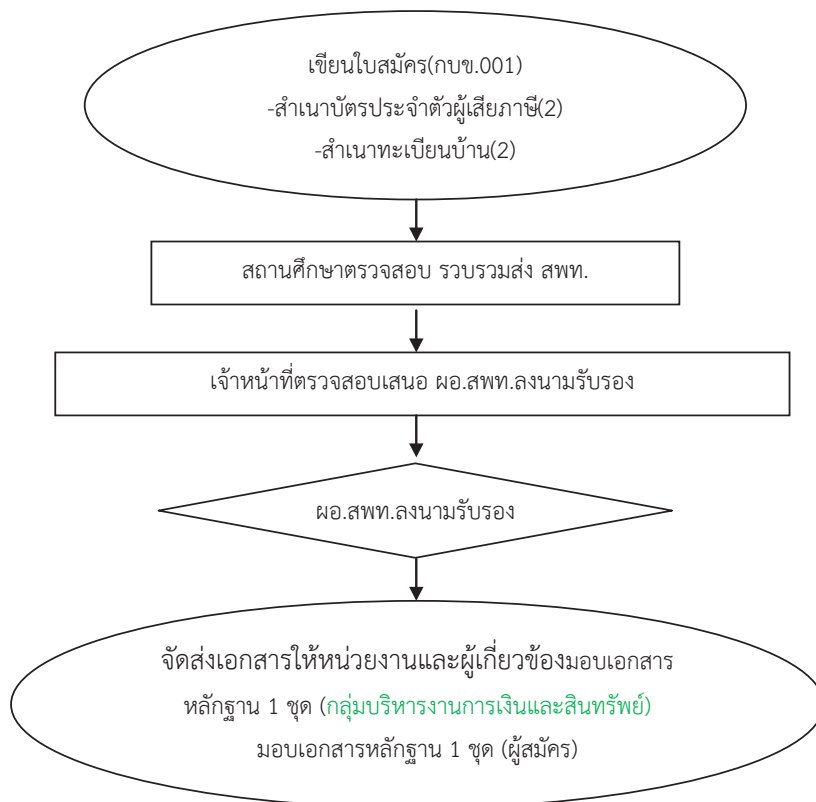

ข้อสังเกตในระดับปฏิบัติ

ใบสมัครเป็นสมาชิกอาจมีการเปลี่ยนแปลง ซึ่งข้อมูลต่าง ๆ สามารถสืบค้นเพิ่มเติมที่ www.gpf.or.th

7.แบบฟอร์มที่ใช้

-

8.เอกสาร/หลักฐานอ้างอิง

- 8.1 พระราชบัญญัติบำเหน็จบำนาญข้าราชการ พ.ศ.2539
- 8.2 พระราชบัญญัติกองทุนสำรองเลี้ยงชีพ พ.ศ.2530
- 8.3 ข้อบังคับกองทุนสำรองเลี้ยงชีพสำหรับลูกจ้างประจำของส่วนราชการซึ่งจดทะเบียนแล้ว พ.ศ.2540
- 8.4 หนังสือกระทรวงการคลัง ด่วนที่สุด ที่ กค 0526.2/ว21110 ลงวันที่ 19 พฤษภาคม 2540
- 8.5 หนังสือกระทรวงการคลัง ด่วนที่สุด ที่ กค 0506/ว 18938 ลงวันที่ 21 พฤษภาคม 2540

9. สรุปมาตรฐานกระบวนการงาน งานเข้าเป็นสมาชิกกองทุนบ้านหนึ่งบ้านบุญข้าราชการ (กบข.)

ชื่องาน	ส่วนราชการ	กลุ่มบริหารงานบุคคล	สพพ. สพฐ.	รหัสเอกสาร			
งานเข้าเป็นสมาชิกกองทุนบ้านหนึ่งบ้านบุญข้าราชการ (กบข.)							
ตัวชี้วัดที่สำคัญของกระบวนการ ข้าราชการต้องเป็นสมาชิกกองทุนเมื่อออกจากราชการจะมีสิทธิได้รับเงิน คือ เงินบำเหน็จบำนาญตามสูตรใหม่จากเงินงบประมาณ และเงินก้อนอีกจำนวนหนึ่งจากกองทุน							
วัตถุประสงค์ เพื่อเป็นแนวปฏิบัติการทำงานเข้าเป็นสมาชิก (กบข.)							
ลำดับที่	ผังขั้นตอนการทำงาน	รายละเอียดงาน	เวลาดำเนินการ	มาตรฐานคุณภาพงาน	ผู้รับผิดชอบ	หมายเหตุ	
1		ข้าราชการเขียนใบสมัครเป็นสมาชิกพร้อมเอกสารหลักฐาน			สถานศึกษา		
2		สถานศึกษาตรวจสอบรวบรวมส่งสำนักงานเขตพื้นที่การศึกษา			สถานศึกษา		
3		สำนักงานเขตพื้นที่การศึกษาตรวจสอบเอกสารหลักฐาน				คณะกรรมการ	
4		ผู้อำนวยการสำนักงานเขตพื้นที่การศึกษาออกใบรับรอง				ผู้บังคับบัญชา	
5		จัดส่งเอกสารให้หน่วยงานและผู้ที่เกี่ยวข้อง				สพพ.	

คำอธิบายสัญลักษณ์ผังขั้นตอน



จุดเริ่มต้นหรือสิ้นสุดกระบวนการงาน



กิจกรรมงานหรือการปฏิบัติ



การตัดสินใจ



ทิศทางหรือการเคลื่อนไหวยของงาน



จุดเชื่อมต่อระหว่างหน้า(ถ้าไม่ขยายใน ๑ หน้า)



ประเภทเอกสาร : คู่มือขั้นตอนการดำเนินงาน
ชื่อเอกสาร : งานรับสมัครสมาชิกกองทุนสำรองเลี้ยงชีพ
สำหรับลูกจ้างประจำของส่วนราชการ (กสจ.)

1. ชื่อกระบวนการงาน

งานรับสมัครสมาชิกกองทุนสำรองเลี้ยงชีพสำหรับลูกจ้างประจำของส่วนราชการ (กสจ.)

2. วัตถุประสงค์

เพื่อเป็นแนวปฏิบัติในการสมัครเป็นสมาชิกกองทุนสำรองเลี้ยงชีพสำหรับลูกจ้างประจำส่วนราชการ

3. ขอบเขตของงาน

คณะรัฐมนตรีได้มีมติเมื่อวันที่ 26 พฤศจิกายน 2539 ให้กระทรวงการคลังดำเนินการจัดตั้งกองทุนสำรองเลี้ยงชีพสำหรับลูกจ้างประจำของส่วนราชการ (กสจ.) ขึ้น และได้ดำเนินการจดทะเบียนจัดตั้งกองทุนเมื่อวันที่ 27 มีนาคม 2540 แล้วเพื่อเป็นการจัดสวัสดิการแก่ลูกจ้าง ให้มีเงินไว้ใช้เมื่อออกจากราชการ หรือเมื่อพ้นวัยทำงาน และเพื่อสร้างความสัมพันธ์อันดีระหว่างรัฐและลูกจ้างประจำ (ลูกจ้างสะสม 3% รัฐสมทบให้ 3%)

4. คำจำกัดความ

-

5. ขั้นตอนการปฏิบัติงาน

5.1 การยื่นใบสมัคร ลูกจ้างประจำของส่วนราชการ (โรงเรียนในสังกัด) (ที่เบิกจ่ายเงินในหมวดค่าจ้างประจำรหัสหมวดรายจ่าย 210 เท่านั้น) ผู้ที่ประสงค์จะสมัครฯ ยื่นใบสมัครสมาชิกกองทุนฯ พร้อมแบบแสดงเจตนาระบุตัว ผู้รับประโยชน์ (แบบ กสจ.006) ผ่านหัวหน้าส่วนราชการ (ผู้บริหารสถานศึกษาในสังกัดของตน) จำนวน 3 ชุด ส่งให้ส่วนราชการผู้เบิก (สพป./สพม.) และได้ลงทะเบียนรับก่อนวันที่ 15 ของเดือนใด สิทธิในสมาชิกภาพจะเริ่มตั้งแต่วันที่ 1 ของเดือนนั้น หากลงทะเบียนรับตั้งแต่วันที่ 15 ของเดือน สิทธิในสมาชิกภาพจะเริ่มตั้งแต่วันที่ 1 ของเดือนถัดไป

5.2 การจัดทำทะเบียน สำนักงานเขตพื้นที่การศึกษาประถมศึกษา/สำนักงานเขตพื้นที่การศึกษามัธยมศึกษา โดยกลุ่มงานบริหารบุคคล จัดทำทะเบียนรับ (แบบ กสจ.001/1 และ 001/2) จำนวน 3 ชุด และนำส่งใบสมัครเพื่อควบคุมการรับและส่งใบสมัครสมาชิกไว้เป็นหลักฐาน และตรวจสอบรับรองความถูกต้องของรายการในใบสมัครสมาชิกให้ตรงตามหลักฐานของทางราชการ และรวบรวมส่งใบสมัครพร้อมแบบแสดงเจตนาระบุตัวผู้รับประโยชน์ (แบบ กสจ.006) และทะเบียนรับ (แบบ กสจ.001/1 และ 001/2) ตัวจริง จำนวน 2 ชุด ไปให้บริษัทไทยประกันชีวิต จำกัด กรุงเทพฯ โดยทางไปรษณีย์ด่วนพิเศษ (EMS) พร้อมส่งสำเนาทะเบียนรับ (แบบ กสจ.001/1 และ 001/2) และนำส่งใบสมัคร จำนวน 1 ชุด คืนให้ส่วนราชการเจ้าสังกัด (โรงเรียน) ทราบ พร้อมสำเนาส่งให้กลุ่มงานการเงินและสินทรัพย์เพื่อดำเนินการในส่วนที่เกี่ยวข้องต่อไป

6. Flow Chart การปฏิบัติงาน

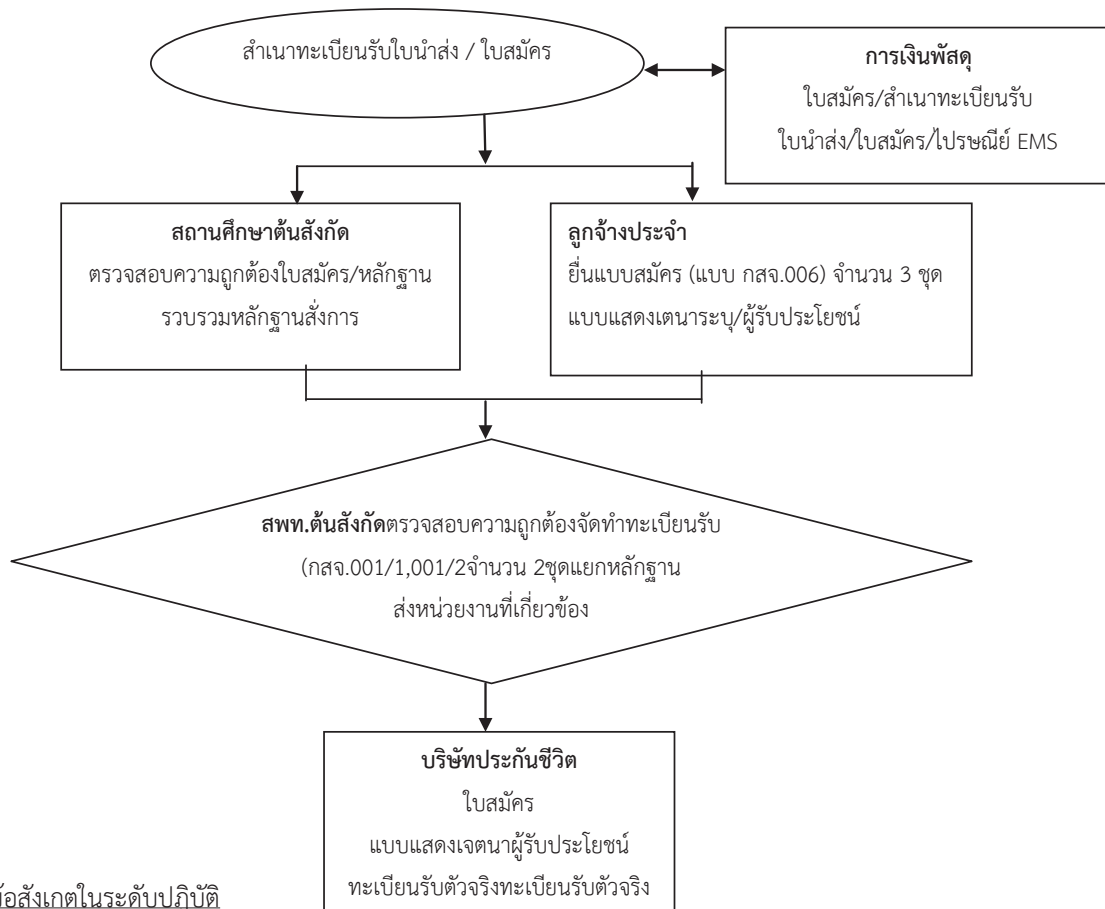

ข้อสังเกตในระดับปฏิบัติ

ใบสมัครสมาชิกฯ เมื่อส่งมาแล้ว หัวหน้าส่วนราชการหรือผู้ที่รับมอบหมายไม่ได้รับรองมาให้ จึงทำให้การขึ้นทะเบียนรับในแบบ กสจ.001/1 และ 001/2 ต้องล่าช้าไป ทำให้การขึ้นทะเบียนจากเดิมเป็นก่อนวันที่ 15 ของเดือน สิทธิในสมาชิกภาพจะเริ่มตั้งแต่วันที่ 1 ของเดือนนั้น หากลงทะเบียนรับตั้งแต่วันที่ 15 ของเดือน สิทธิในสมาชิกภาพจะเริ่มตั้งแต่วันที่ 1 ของเดือนถัดไป

7. แบบฟอร์มที่ใช้

ใบสมัครกองทุนสำรองเลี้ยงชีพ ตัวอย่างตามภาคผนวก

8. เอกสาร/หลักฐานที่เกี่ยวข้อง

8.1 พระราชบัญญัติกองทุนสำรองเลี้ยงชีพ พ.ศ.2530 ให้ไว้ ณ วันที่ 30 พฤศจิกายน พ.ศ.2530

8.2 กฎกระทรวง (พ.ศ.2532) ออกตามความในพระราชบัญญัติกองทุนสำรองเลี้ยงชีพ พ.ศ.2530 ให้ไว้เมื่อวันที่ 16 มิถุนายน พ.ศ.2532

- 8.3 กฎกระทรวงฉบับที่ 2 (พ.ศ.2532) ออกตามความในพระราชบัญญัติกองทุนสำรองเลี้ยงชีพ พ.ศ.2530 ให้ไว้เมื่อวันที่ 16 มิถุนายน พ.ศ.2532
- 8.4 กฎกระทรวงฉบับที่ 3 (พ.ศ.2532) ออกตามความในพระราชบัญญัติกองทุนสำรองเลี้ยงชีพ พ.ศ.2530 ให้ไว้เมื่อวันที่ 16 มิถุนายน พ.ศ.2532
- 8.5 กฎกระทรวงฉบับที่ 4 (พ.ศ.2534) ออกตามความในพระราชบัญญัติกองทุนสำรองเลี้ยงชีพ พ.ศ.2530 ให้ไว้เมื่อวันที่ 27 กันยายน พ.ศ.2534
- 8.6 กฎกระทรวงฉบับที่ 5 (พ.ศ.2538) ออกตามความในพระราชบัญญัติกองทุนสำรองเลี้ยงชีพ พ.ศ.2530 ให้ไว้เมื่อวันที่ 3 กุมภาพันธ์ พ.ศ.2538
- 8.7 กฎกระทรวงฉบับที่ 6 (พ.ศ.2538) ออกตามความในพระราชบัญญัติกองทุนสำรองเลี้ยงชีพ พ.ศ.2530 ให้ไว้เมื่อวันที่ 11 สิงหาคม พ.ศ.2538
- 8.8 กฎกระทรวงฉบับที่ 183 (พ.ศ.2533) ออกตามความในประมวลรัษฎากรว่าด้วย กองทุนสำรองเลี้ยงชีพ ให้ไว้เมื่อวันที่ 5 มีนาคม พ.ศ.2533
- 8.9 กฎกระทรวงฉบับที่ 195 (พ.ศ.2538) ออกตามความในประมวลรัษฎากรว่าด้วยการ ยกเว้นรัษฎากร ให้ไว้เมื่อวันที่ 3 กุมภาพันธ์ พ.ศ.2538
- 8.10 ประกาศกระทรวงการคลัง เรื่องแต่งตั้งคณะกรรมการเปรียบเทียบตาม พระราชบัญญัติกองทุนสำรองเลี้ยงชีพ พ.ศ.2530 ประกาศ ณ วันที่ 22 มกราคม พ.ศ.2531
- 8.11 ประกาศอธิบดีกรมสรรพากรเกี่ยวกับภาษีเงินได้ (ฉบับที่ 52) เรื่อง กำหนด หลักเกณฑ์เงื่อนไขและวิธีการ สำหรับกรณีลูกจ้างออกจากงาน เพราะเกษียณอายุ ทูพพลภาพ หรือตาย ให้ไว้ ณ วันที่ 16 กุมภาพันธ์ พ.ศ.2538
- 8.12 ข้อบังคับกองทุนสำรองเลี้ยงชีพสำหรับลูกจ้างประจำของส่วนราชการ ซึ่งจัด ทะเบียนแล้ว ประกาศ ณ วันที่ 27 มีนาคม พ.ศ.2540
- 8.13 หนังสือกระทรวงการคลัง ด่วนที่สุด ที่ กค 0526.3/ว 18938 ลงวันที่ 21 พฤษภาคม 2540 เรื่อง วิธีการสมัครเป็นสมาชิกกองทุนสำรองเลี้ยงชีพสำหรับลูกจ้างประจำของส่วนราชการซึ่งจดทะเบียน แล้ว
- 8.14 หนังสือกระทรวงการคลัง ด่วนที่สุด ที่ กค 0526.2/ว 21110 ลงวันที่ 29 พฤษภาคม 2540 เรื่อง การแสดงเจตนาระบุตัวผู้รับประโยชน์
- 8.15 หนังสือกระทรวงการคลัง ด่วนที่สุด ที่ กค 0526.2/ว 20124 ลงวันที่ 26 พฤษภาคม 2540 เรื่อง หลักเกณฑ์และวิธีปฏิบัติเกี่ยวกับการหักเงินสะสม การเบิกเงินสมทบ การนำส่งเงินเข้าบัญชี กองทุนสำรองเลี้ยงชีพสำหรับลูกจ้างประจำของส่วนราชการซึ่งจดทะเบียนแล้ว (กสจ.) และการบันทึกรายการ

9. สรุปมาตรฐานกระบวนการงาน การรับสมัครสมาชิกกองทุนสำรองเลี้ยงชีพสำหรับลูกจ้างประจำของส่วนราชการ (กสจ.)

ชื่องาน	การรับสมัครสมาชิกกองทุนสำรองเลี้ยงชีพสำหรับลูกจ้างประจำของส่วนราชการ (กสจ.)	ส่วนราชการ	กลุ่มบริหารงานบุคคล	สพท. สพฐ.	รหัสเอกสาร	
<p>วัตถุประสงค์สำคัญของการะบวนการ เพื่อเป็นการจัดสวัสดิการแก่ลูกจ้าง ให้มีเงินไว้ใช้เมื่อออกจากราชการ หรือเมื่อพ้นวัยทำงาน และเพื่อสร้างความสัมพันธ์อันดีระหว่างรัฐและลูกจ้างประจำ (ลูกจ้างสะสม 3% รัฐสมทบให้ 3%) จากกองทุนสำรองเลี้ยงชีพสำหรับลูกจ้างประจำของส่วนราชการ (กสจ.)</p>						
<p>วัตถุประสงค์ เพื่อเป็นแนวปฏิบัติในการสมัครเป็นสมาชิกกองทุนสำรองเลี้ยงชีพสำหรับลูกจ้างประจำของส่วนราชการ</p>						
ลำดับที่	ผังขั้นตอนการทำงาน	รายละเอียดงาน	เวลาดำเนินการ	มาตรฐานคุณภาพงาน	ผู้รับผิดชอบ	หมายเหตุ
1		ลูกจ้างประจำยื่นแบบสมัคร (แบบ กสจ.006) แบบแสดงตนาระบุ/ผู้รับประโยชน์			สถานศึกษา	
2		สถานศึกษาตรวจสอบรวบรวมส่งสำนักงานเขตพื้นที่การศึกษา			สถานศึกษา	
3		สพท.ต้นสังกัดตรวจสอบความถูกต้องแก่หลักฐานส่งหน่วยงานที่เกี่ยวข้อง			คณะกรรมการ	
4		ประสานบริษัทประกันชีวิต			ผู้บังคับบัญชา	
5		แจ้งกลุ่มบริหารงานการเงินและสินทรัพย์			สพท.	

คำอธิบายสัญลักษณ์ผังขั้นตอน



จุดเริ่มต้นหรือสิ้นสุดกระบวนการงาน



กิจกรรมงานหรือการปฏิบัติ



การตัดสินใจ



ทิศทางหรือการเคลื่อนไหวของงาน



จุดเชื่อมต่อระหว่างหน้าถัดไป (หน้า ๑ หน้า)



ประเภทเอกสาร : คู่มือขั้นตอนการดำเนินงาน

ชื่อเอกสาร : งานเครื่องราชอิสริยาภรณ์การขอพระราชทาน
เครื่องอิสริยาภรณ์ให้แก่ ข้าราชการครูและ
บุคลากรทางการศึกษา ลูกจ้างประจำ
และพนักงานราชการ

1. ชื่อกระบวนการงาน

งานเครื่องราชอิสริยาภรณ์การขอพระราชทานเครื่องอิสริยาภรณ์ให้แก่ ข้าราชการครูและบุคลากรทางการศึกษา ลูกจ้างประจำ และพนักงานราชการ

2. วัตถุประสงค์

เพื่อเป็นแนวปฏิบัติกรดำเนินการขอพระราชทานเครื่องราชอิสริยาภรณ์

3. ขอบเขตของงาน

การเสนอขอพระราชทานเครื่องราชอิสริยาภรณ์ และเหรียญจักรพรรดิมาลาแก่ข้าราชการครูและบุคลากรทางการศึกษา ลูกจ้างประจำและพนักงานราชการ ที่มีสิทธิ์ตามระเบียบ

4. คำจำกัดความ

-

5. ขั้นตอนและวิธีการดำเนินการ

5.1 การเสนอขอพระราชทานเครื่องราชอิสริยาภรณ์ ชั้นตรา บ.ม./บ.ช./จ.ม./จ.ช./ต.ม./ต.ช./ท.ม./ท.ช. จะต้องมีเอกสารหลักฐานประกอบดังนี้

5.1.1 รับคำร้องการเสนอขอพระราชทานเครื่องราชอิสริยาภรณ์ฯ จากโรงเรียน พร้อมเอกสารลงทะเบียนรับ และตรวจสอบความถูกต้องของเอกสารประกอบดังนี้

- ตรวจสอบแบบ ขร. 4/37 (บัญชีแสดงคุณสมบัติขอข้าราชการซึ่งเสนอขอพระราชทานเครื่องราชอิสริยาภรณ์ ประจำปี พ.ศ.....)ว่าผู้เสนอขอพระราชทานฯกรอกข้อความในใบ ขร. 4/37 เช่น ชื่อ/สกุล/ระดับชั้น/วันเดือนปีที่บรรจุ/เงินเดือนปัจจุบัน/เครื่องราชอิสริยาภรณ์/ชั้นที่ได้รับก่อน/ครั้งนี้ขอชั้นตราอะไรว่าถูกต้อง/ครบถ้วน/สมบูรณ์ตามแบบฯพร้อมลงลายมือชื่อครบถ้วนเรียบร้อยหรือไม่ หากไม่ถูกต้องเจ้าหน้าที่ต้องแจ้งให้โรงเรียนทราบเพื่อแก้ไขให้ถูกต้องต่อไป

- ตรวจสอบประวัติสำเนา ก.พ.7 ว่าผู้เสนอขอพระราชทานเครื่องราชฯ กรอกวัน/เดือน/ปีที่บรรจุเข้ารับราชการ/วันเดือนปีเกิด/ระดับชั้น/ระดับเงินเดือนถูกต้อง/ครบถ้วน/เป็นปัจจุบัน/ตรงกับสำเนาประวัติ ก.พ.7 หรือไม่

- ตรวจสอบสำเนาทะเบียนบ้าน ดูว่าผู้เสนอขอพระราชทานเครื่องราชฯมีชื่อ/สกุล/เลขบัตรประจำตัวประชาชน 13 หลัก ตรงตามแบบที่กรอกในแบบ ขร. 4/37 ถูกต้อง/ตรงกันหรือไม่

- เจ้าหน้าที่ดำเนินการกรอกข้อมูลลงโปรแกรมเครื่องราชฯให้ถูกต้อง/ครบถ้วน/ตรวจสอบความเรียบร้อยของชื่อ/สกุลให้ถูกต้องตามข้อเท็จจริง

5.1.2 นำเข้าที่ประชุมคณะกรรมการพิจารณาถ้อยคำกรอกรองคุณสมบัติฯพิจารณา

5.1.3 บันทึกเสนอหัวหน้ากลุ่มบริหารงานบุคคล

5.1.4 บันทึกเสนอผู้อำนวยการเขตพื้นที่การศึกษา

5.1.5 ออกเลขที่หนังสือส่ง

5.1.6 จัดส่งเอกสารให้สำนักงานคณะกรรมการการศึกษาขั้นพื้นฐาน ภายในวันที่ 10 มกราคม ของปีที่ขอพระราชทาน ประกอบด้วย

- แบบ ขร. 2/37 (บัญชีแสดงจำนวนชั้นตราเครื่องราชอิสริยาภรณ์) จำนวน 1 ชุด
- บัญชีแสดงคุณสมบัติผู้เสนอขอพระราชทานชั้นตรา บ.ม./บ.ช./จ.ม./จ.ช./ต.ม./ต.ช./ ท.ม./ท.ช. (ขร. 4/37) จำนวน 1 ชุด
- สำเนาประวัติ ก.พ.7 ทะเบียนบ้านผู้เสนอขอ บ.ม./บ.ช./จ.ม./จ.ช./ต.ม./ต.ช./ ท.ม./ท.ช. (ขร. 4/37) จำนวน 1 ชุด
- รายงานการประชุมคณะกรรมการพิจารณากลับเครื่องคุณสมบัตินี้ จำนวน 1 ชุด
- แผ่น Diskettes จำนวน 1 แผ่น

5.2 การเสนอขอพระราชทานเหรียญจักรพรรดิมาลา (ร.จ.พ.) จะต้องดำเนินการดังนี้

5.2.1 รับคำร้องการเสนอขอพระราชทานเหรียญจักรพรรดิมาลา (ร.จ.พ.) จากโรงเรียนพร้อมเอกสารลงทะเบียนรับ และตรวจสอบความถูกต้องของเอกสารประกอบดังนี้

- ตรวจสอบแบบประวัติสำหรับเสนอขอพระราชทานเหรียญจักรพรรดิมาลา (ประจำปี...) วันที่บรรจุเข้ารับราชการต้องนับให้ครบ 25 ปี/สถานที่ทำงาน/สถานศึกษาต้องกรอกรายละเอียดประวัติตั้งแต่บรรจุเข้ารับราชการจนถึงปัจจุบัน/รับราชการด้วยความเรียบร้อยจนครบ 25 ปี/เงินเดือนต้องลงตั้งแต่วันบรรจุเข้ารับราชการจนถึงปัจจุบัน (1 ต.ค.....) ทั้งนี้ต้องดูจาก สำเนาประวัติ ก.พ. 7 เป็นเกณฑ์การกรอกข้อมูล เพื่อความถูกต้อง/สมบูรณ์ ของเอกสาร
- ตรวจสอบสำเนาประวัติ ก.พ. 7 ใช้ประกอบในการกรอกข้อมูล (แบบประวัติสำหรับเสนอขอพระราชทานเหรียญจักรพรรดิมาลา ประจำปี...) เพื่อความถูกต้อง/สมบูรณ์ ของเอกสาร

- ตรวจสอบสำเนาทะเบียนบ้านดูว่าผู้ขอพระราชทานเหรียญจักรพรรดิมาลา มีชื่อ/สกุล/เลขบัตรประจำตัวประชาชน 13 หลัก ตรงตามแบบที่กรอก/ถูกต้อง/สมบูรณ์ ตรงกันหรือไม่

5.2.2 เจ้าหน้าที่ดำเนินการกรอกข้อมูลลงโปรแกรมเครื่องราชฯ ให้ถูกต้อง/ครบถ้วน/ตรวจสอบความเรียบร้อยของชื่อ/สกุลให้ตรงกัน

5.2.3 นำเข้าที่ประชุมคณะกรรมการพิจารณากลับเครื่องคุณสมบัตินี้
พิจารณา

5.2.4 บันทึกเสนอหัวหน้ากลุ่มบริหารงานบุคคล

5.2.5 บันทึกเสนอผู้อำนวยการสำนักงานเขตพื้นที่การศึกษาประถมศึกษา/ผู้อำนวยการสำนักงานเขตพื้นที่การศึกษามัธยมศึกษา

5.2.6 ออกเลขที่หนังสือส่ง

5.2.7 จัดส่งเอกสารให้สำนักงานคณะกรรมการการศึกษาขั้นพื้นฐาน

ประกอบด้วย

- แบบ ขร. 5/37 (บัญชีแสดงจำนวนเหรียญจักรพรรดิมาลาซึ่งขอพระราชทานให้แก่ข้าราชการ) จำนวน 1 ชุด
- แบบ ขร. 7/37 (บัญชีแสดงคุณสมบัติผู้เสนอขอพระราชทานเหรียญจักรพรรดิมาลา) จำนวน 1 ชุด
- สำเนาทะเบียนบ้าน/สำเนาประวัติ ก.พ.7 ผู้เสนอขอพระราชทานรายละเอียด 1 ชุด
- แบบประวัติสำหรับเสนอขอพระราชทานเหรียญจักรพรรดิมาลาประจำปี....จำนวน 3 ชุด

5.2.8 รายงานการประชุมคณะกรรมการพิจารณากลับเครื่องคุณสมบัตินี้

จำนวน 1 ชุด

5.2.9 แผ่น Diskettes จำนวน 1 แผ่น

5.3 การเสนอขอพระราชทานเครื่องราชอิสริยาภรณ์ชั้นประถมาภรณ์มงกุฎไทย (ป.ม.)

จะต้องดำเนินการตามขั้นตอน ดังนี้

5.3.1 รับคำร้องการเสนอขอพระราชทานเครื่องราชอิสริยาภรณ์ชั้น

ประถมาภรณ์มงกุฎไทย (ป.ม.) จากโรงเรียนพร้อมเอกสารลงทะเบียนรับ และตรวจสอบความถูกต้องของเอกสารประกอบดังนี้

- ตรวจสอบแบบ ขร. 4/37 (บัญชีแสดงคุณสมบัติขอข้าราชการซึ่งเสนอขอพระราชทานเครื่องราชอิสริยาภรณ์ ประจำปี พ.ศ.....) ให้เจ้าหน้าที่ดำเนินการ กรอกข้อความในใบ ขร. 4/37 เช่น ชื่อ/สกุล/ระดับชั้น/วันเดือนปีเกิด/เงินเดือนปัจจุบัน/ตำแหน่งปัจจุบัน/เครื่องราชอิสริยาภรณ์/ชั้นที่ได้รับก่อน/ครั้งนี้ขอขึ้นตราอะไรว่าถูกต้อง/ครบถ้วน/สมบูรณ์ตามแบบฯพร้อมให้ผู้อำนวยความสะดวกสำนักงานเขตพื้นที่ลงลายมือชื่อให้ครบถ้วน
- ตรวจสอบ ขร 1/37 (บัญชีแสดงจำนวนชั้นตราเครื่องราชอิสริยาภรณ์) ให้เจ้าหน้าที่ดำเนินการกรอกข้อความใบแบบ ฯ ให้ถูกต้อง/ครบถ้วน/สมบูรณ์/ตรวจสอบความเรียบร้อยอีกครั้ง
- ตรวจสอบ แบบ ขร 3/37 (บัญชีรายชื่อข้าราชการผู้เสนอขอพระราชทานเครื่องราชอิสริยาภรณ์) ให้เจ้าหน้าที่ดำเนินการกรอกข้อความใบแบบฯ ให้ผู้อำนวยความสะดวก/รองผู้อำนวยความสะดวกรับรองความถูกต้องให้/ครบถ้วน/สมบูรณ์/ตรวจสอบความเรียบร้อยอีกครั้ง
- ตรวจสอบสำเนาประวัติ ก.พ.7 ให้ประกอบในการกรอกข้อมูล

(การเสนอขอพระราชทานเครื่องราชอิสริยาภรณ์ประถมาภรณ์มงกุฎไทย) เพื่อความถูกต้อง/สมบูรณ์ของเอกสาร

- ตรวจสอบสำเนาทะเบียนบ้าน ดูว่าผู้เสนอขอพระราชทานเครื่องอิสริยาภรณ์ประถมาภรณ์มงกุฎไทย มีชื่อ/สกุล/เลขประจำตัวประชาชน 13 หลัก ตรงแบบที่กรอก/ถูกต้อง/สมบูรณ์ตรงกันหรือไม่
- ตรวจสอบสำเนาบัตรประจำตัวข้าราชการ เช่น ชื่อ/สกุล/ตำแหน่ง/ชื่อโรงเรียน/ถูกต้อง/ตรงกันหรือไม่
- หนังสือรับรองความประพฤติ ให้เจ้าหน้าที่ผู้รับผิดชอบดำเนินการออกหนังสือรับรองให้เพื่อประกอบการพิจารณาเสนอขอพระราชทานเครื่องราชอิสริยาภรณ์ประถมาภรณ์มงกุฎไทย

5.3.2 นำเข้าประชุมคณะกรรมการพิจารณากลั่นกรองคุณสมบัติผู้เสนอขอพระราชทานฯ พิจารณา

5.3.3 บันทึกเสนอหัวหน้ากลุ่มบริหารงานบุคคล

5.3.4 บันทึกเสนอผู้อำนวยการสำนักงานเขตพื้นที่การศึกษาประถมศึกษา/ผู้อำนวยการสำนักงานเขตพื้นที่การศึกษามัธยมศึกษา

5.3.5 ออกเลขที่หนังสือ

5.3.6 จัดส่งเอกสารให้สำนักงานคณะกรรมการศึกษาขั้นพื้นฐาน ประกอบด้วย

- แบบ ขร 4/37 (บัญชีแสดงคุณสมบัติของข้าราชการซึ่งเสนอขอพระราชทานเครื่องราชอิสริยาภรณ์ ประจำปี พ.ศ.....) จำนวน 3 ฉบับ

- แบบ ขร 1/37 (บัญชีแสดงจำนวนชั้นตราเครื่องราชอิสริยาภรณ์) จำนวน 3 ฉบับ

- แบบ ขร 3/37 (บัญชีรายชื่อข้าราชการผู้ขอพระราชทานเครื่องราชอิสริยาภรณ์) จำนวน 3 ฉบับ

5.3.7 สำเนาประวัติ ก.พ.7 จำนวน 3 ฉบับ

5.3.8 สำเนาทะเบียนบ้าน จำนวน 3 ฉบับ

5.3.9 หนังสือรับรองความประพฤติ จำนวน 3 ฉบับ

5.3.10 คำสั่งเลื่อนและแต่งตั้งให้ได้รับเงินเดือนสูงขึ้นในอันดับ คศ.4 (ระดับ 9 เดิม)

5.4 การเสนอขอพระราชทานเครื่องราชอิสริยาภรณ์ประถมาภรณ์ช้างเผือก (ป.ช.) จะต้องดำเนินการตามขั้นตอน ดังนี้

5.4.1 รับคำร้องการเสนอขอพระราชทานเครื่องราชอิสริยาภรณ์ประถมาภรณ์ช้างเผือก (ป.ช.) จากโรงเรียนพร้อมเอกสารลงทะเบียนรับ และตรวจสอบความถูกต้องของเอกสารประกอบ ดังนี้

- ตรวจสอบแบบ ขร. 4/37 (บัญชีแสดงคุณสมบัติขอข้าราชการซึ่งเสนอขอพระราชทานเครื่องราชอิสริยาภรณ์ ประจำปี พ.ศ.....) ให้เจ้าหน้าที่ดำเนินการ กรอกข้อความในแบบ ขร. 4/37 เช่น ชื่อ/สกุล/ระดับชั้น/วันเดือนปีเกิด/เงินเดือนปัจจุบัน/ตำแหน่งปัจจุบัน/เครื่องราชอิสริยาภรณ์/ชั้นที่ได้รับก่อน/ครั้งนี้ขอชั้นตราอะไรว่าถูกต้อง/ครบถ้วน/สมบูรณ์ตามแบบฯ พร้อมให้ผู้อำนวยความสะดวกสำนักงานเขตพื้นที่การศึกษา ประถมศึกษา/สำนักงานเขตพื้นที่การศึกษามัธยมศึกษา/กลางลงลายมือชื่อให้ครบถ้วน

- ตรวจสอบ ขร 1/37 (บัญชีแสดงจำนวนชั้นตราเครื่องราชอิสริยาภรณ์) ให้เจ้าหน้าที่ดำเนินการกรอกข้อความในแบบ ฯ ให้ถูกต้อง/ครบถ้วน/สมบูรณ์/ตรวจสอบความเรียบร้อยอีกครั้ง

- ตรวจสอบ แบบ ขร 3/37 (บัญชีรายชื่อข้าราชการผู้เสนอขอพระราชทานเครื่องราชอิสริยาภรณ์) ให้เจ้าหน้าที่ดำเนินการกรอกข้อความในแบบฯ ถูกต้องให้/ครบถ้วน/สมบูรณ์/ตรวจสอบความเรียบร้อยอีกครั้ง

- ตรวจสอบสำเนาประวัติ ก.พ7 ใช้ประกอบในการกรอกข้อมูล (การเสนอขอพระราชทานเครื่องราชอิสริยาภรณ์ประถมาภรณ์ช้างเผือก) เพื่อความถูกต้อง/สมบูรณ์ของเอกสาร

- ตรวจสอบสำเนาทะเบียนบ้าน ดูว่าผู้เสนอขอพระราชทานเครื่องราชอิสริยาภรณ์ประถมาภรณ์ช้างเผือก ชื่อ/สกุล/เลขประจำตัวประชาชน 13 หลัก ตรงแบบที่กรอก/ถูกต้อง/สมบูรณ์ตรงกันหรือไม่

- ตรวจสอบสำเนาบัตรประจำตัวข้าราชการ เช่น ชื่อ/สกุล/ตำแหน่ง/ชื่อโรงเรียน/ถูกต้อง/ตรงกันหรือไม่

- หนังสือรับรองความประพฤติ ให้เจ้าหน้าที่ผู้รับผิดชอบดำเนินการออกหนังสือรับรองให้เพื่อประกอบการพิจารณาเสนอขอพระราชทานเครื่องราชอิสริยาภรณ์ประถมาภรณ์ช้างเผือก

5.4.2 นำเข้าประชุมคณะกรรมการพิจารณากลับกรองคุณสมบัติผู้เสนอขอพระราชทานฯ พิจารณา

5.4.3 บันทึกเสนอหัวหน้ากลุ่มบริหารงานบุคคล

5.4.4 บันทึกเสนอผู้อำนวยการสำนักงานเขตพื้นที่การศึกษา/ผู้อำนวยการสำนักงานเขตพื้นที่การศึกษามัธยมศึกษา

5.4.5 ออกเลขที่หนังสือ

5.4.6 จัดส่งเอกสารให้สำนักงานคณะกรรมการศึกษาขั้นพื้นฐาน ประกอบด้วย

- แบบ ขร 4/37 (บัญชีแสดงคุณสมบัติของข้าราชการซึ่งเสนอขอพระราชทานเครื่องราชอิสริยาภรณ์ ประจำปี พ.ศ.....) จำนวน 3 ฉบับ

- แบบ ขร 1/37 (บัญชีแสดงจำนวนชั้นตราเครื่องราชอิสริยาภรณ์)

จำนวน 3 ฉบับ

- แบบ ขร 3/37 (บัญชีรายชื่อข้าราชการผู้ขอพระราชทาน
เครื่องราชอิสริยาภรณ์) จำนวน 3 ฉบับ

5.4.7 สำเนาประวัติ ก.พ. 7 จำนวน 3 ฉบับ

5.4.8 สำเนาทะเบียนบ้าน จำนวน 3 ฉบับ

5.4.9 สำเนาบัตรประจำตัวข้าราชการ จำนวน 3 ฉบับ

5.4.10 หนังสือรับรองความประพฤติ จำนวน 3 ฉบับ

5.4.11 คำสั่งเลื่อนและแต่งตั้งให้ได้รับเงินเดือนสูงขึ้นในอันดับ คศ.4

(ระดับ 9 เดิม) จำนวน 3 ฉบับ

5.4.12 สำเนาประกาศนียบัตรกำกับเครื่องราชอิสริยาภรณ์ชั้น ป.ม.

หมายเหตุ กรณีการเสนอขอพระราชทานชั้นสายสะพายประจำปีเพิ่มเติม ให้ส่งเอกสาร
ถึงสำนักงานคณะกรรมการการศึกษาขั้นพื้นฐาน ภายในวันที่ 6 กันยายน ของปีที่จะขอพระราชทานหารภรณ์
เกษียณอายุราชการให้ส่งเอกสาร ภายใน 30 กันยายน ของปีที่จะขอพระราชทาน
ให้เทียบบัญชีคุณสมบัติของผู้มีสิทธิ์ขอเครื่องราชย์ ของข้าราชการด้วย

6. Flow chart แผนภูมิแสดงขั้นตอน

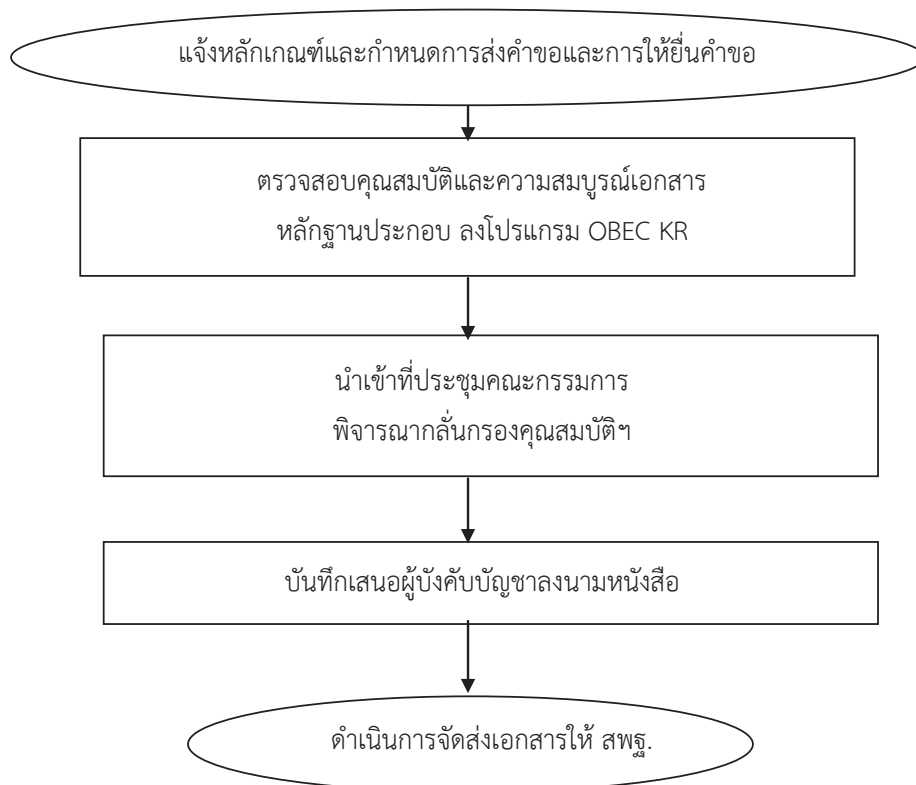

ข้อสังเกตในการปฏิบัติ

สำนักงานเขตพื้นที่การศึกษาประถมศึกษา/สำนักงานเขตพื้นที่การศึกษามัธยมศึกษา จะต้องแจ้ง/เตือนกำหนดการให้สถานศึกษาทราบ เพื่อแจ้งครูให้ดำเนินการยื่นคำขอให้ทันกำหนดระยะเวลาที่เหมาะสมคือภายหลังจากการเลื่อนขึ้นเงินเดือนและค่าจ้างเมื่อ 1 ตุลาคม แล้ว

7. แบบฟอร์มที่ใช้

-

8.เอกสารหลักฐานอ้างอิง

กฎหมาย ระเบียบที่เกี่ยวข้อง

8.1 พระราชบัญญัติเครื่องราชอิสริยาภรณ์อันเป็นที่เชิดชูยิ่งช้างเผือก พุทธศักราช 2484

8.2 พระราชบัญญัติเครื่องราชอิสริยาภรณ์อันเป็นที่เชิดชูยิ่งมงกุฎไทย พุทธศักราช 2484

8.3 พระราชบัญญัติเหรียญจักรพรรดิมาลาเหรียญจักรพรรดิมาลา พุทธศักราช 2584

8.4 พระราชกฤษฎีกาว่าด้วยการขอพระราชทานเครื่องราชอิสริยาภรณ์ อันเป็นที่

สรรเสริญยิ่งดิเรกคุณาภรณ์ พ.ศ.2538 และที่แก้ไขเพิ่มเติม

8.5 ระเบียบสำนักนายกรัฐมนตรี ว่าด้วยการขอเครื่องราชอิสริยาภรณ์อันเป็นที่เชิดชูยิ่งช้างเผือก และเครื่องราชอิสริยาภรณ์อันมีเกียรติยศยิ่งมงกุฎไทย พ.ศ 2536 และที่แก้ไขเพิ่มเติม

หลักเกณฑ์การเสนอขอพระราชทานเครื่องราชอิสริยาภรณ์ให้แก่ข้าราชการ

การเสนอขอพระราชทานเครื่องราชอิสริยาภรณ์และเหรียญจักรพรรดิมาลาให้ข้าราชการและลูกจ้างประจำ (หมวดฝีมือ) ให้เป็นไปตามระเบียบสำนักนายกรัฐมนตรี การขอพระราชทานเครื่องราชอิสริยาภรณ์อันเป็นที่เชิดชูยิ่งช้างเผือก และเครื่องราชอิสริยาภรณ์อันมีเกียรติยศยิ่งมงกุฎไทย พ.ศ. 2536 แก้ไขเพิ่มเติม โดยผู้มีอำนาจหน้าที่เสนอขอพระราชทานจะต้องพิจารณาอย่างรอบคอบว่าผู้จะได้รับการเสนอขอพระราชทานต้องได้รับกระทำความดีความชอบเป็นประโยชน์แก่ราชการหรือสาธารณชนจนถึงขนาดควรได้รับพระราชทานเครื่องราชอิสริยาภรณ์ มิใช่พิจารณาแต่เพียงตำแหน่ง ระดับ ชั้นหรือครบกำหนดระยะเวลาที่ขอพระราชทานได้เท่านั้นเพื่อให้บุคคลที่ได้รับพระราชทานรู้สึกภาคภูมิใจในเครื่องราชอิสริยาภรณ์ที่ได้รับพระราชทานอย่างแท้จริงและเพื่อให้เครื่องราชอิสริยาภรณ์เป็นเครื่องหมายเชิดชูเกียรติอย่างสูงด้วย (ข้อ8) และบุคคลที่พึงได้รับการพิจารณาเสนอขอต้องมีสัญชาติไทย ประพฤติดีปฏิบัติราชการหรือหน่วยงานที่เป็นประโยชน์ต่อสาธารณชนด้วยความอุทิศสละ ซื่อสัตย์ และเอาใจใส่ต่อหน้าที่อย่างดียิ่ง และไม่เป็นผู้ที่เคยมีพระราชานุญาตให้เรียกคืนเครื่องราชอิสริยาภรณ์หรือต้องรับโทษจำคุก โดยคำพิพากษาถึงที่สุดให้จำคุก เว้นแต่เป็นโทษสำหรับความผิดที่ได้กระทำโดยประมาทหรือความผิดลหุโทษ (ข้อ 10) การเสนอขอพระราชทานเครื่องราชอิสริยาภรณ์ใดชั้นตราใดให้แก่ข้าราชการ ให้เป็นไปตามบัญชี 7 ท้ายระเบียบฯ(กำหนดคุณสมบัติของผู้ที่จะเสนอขอพระราชทานแยกเป็นบุคคลประเภทต่างๆตามหลักเกณฑ์ในบัญชีท้ายระเบียบรวม 38 บัญชี)

การเสนอขอพระราชทานเครื่องราชอิสริยาภรณ์จะเสนอข้ามชั้นตรามิได้ จะเสนอเลื่อนชั้นตราก่อนครบกำหนดระยะเวลาตามที่กำหนดไว้ในระเบียบมิได้ และเสนอขอปิดคัมภีร์ได้เว้นเป็นขอลตามหลักเกณฑ์ที่กำหนดในบัญชีท้ายระเบียบต่างบัญชีกัน หรือมีกำหนดไว้เป็นการเฉพาะว่าขอได้ทุกปี หรือเป็นการขอในกรณีพิเศษ ตามที่มิตีความดีความชอบดีเด่น กล่าวคือ ได้ปฏิบัติหน้าที่ฝ้ออันตราย หรือปฏิบัติงานนอกเหนือหน้าที่เพิ่มขึ้นเป็นพิเศษซึ่งเป็นงานสำคัญยิ่งและเป็นผลดีแก่ราชการ หรือสาธารณชนหรือคิดขงสิ่งหรือวิธีการอันเป็นประโยชน์อย่างยิ่งแก่ประเทศชาติได้เป็นผลสำเร็จ โดยให้ระบุความดีความชอบ ให้เห็นเด่นชัดว่า ได้กระทำความดีความชอบอันเป็นประโยชน์ยิ่งประการใด เมื่อใด และได้ผลดีอย่างไร ทั้งนี้ จะต้องระบุผลงานความดีความชอบอย่างชัดเจนเป็นการเฉพาะตัว หากมีหลักฐานใดพิเศษจะแนบไปด้วยก็ได้ (ข้อ 11, 12,13,)

สำหรับข้าราชการที่ถูกลงโทษทางวินัยในปีใด ให้เพิ่มกำหนดระยะเวลาการขอพระราชทาน อีก 1 ปี ยกเว้น โทษภาคทัณฑ์ (ข้อ 19) และหากกระทำผิดวินัยอย่างร้ายแรงและถูกตั้งกรรมการสอบสวนแล้วหรือกระทำผิดทางอาญาและอยู่ระหว่างการสอบสวนหรืออยู่ระหว่างดำเนินคดี ส่วนราชการที่เกี่ยวข้องต้องแจ้งสำนักเลขาธิการคณะรัฐมนตรี เพื่อนำเสนอคณะกรรมการพิจารณาฯ(ข้อ 20) ในกรณีที่ศึกษา/หน่วยงาน/สพป./สพม.ได้เสนอขอพระราชทานเครื่องราชอิสริยาภรณ์ประจำปีให้แก่ข้าราชการรายใดไปแล้ว ต่อมาพบว่าผู้นั้นขาดคุณสมบัติถึงแก่กรรม ลาออกก่อนวันที่ 5 ธันวาคม ของปีที่ขอพระราชทาน จะต้องแจ้งไปยังสำนักงานคณะกรรมการการศึกษาขั้นพื้นฐาน เพื่อรายงานกระทรวงศึกษาธิการทราบ ลำเนินการแจ้งไปยังสำนักงานเลขาธิการรัฐมนตรี

ข้าราชการที่ต้องพ้นจากการปฏิบัติหน้าที่เพราะเกษียณอายุในปีใด หากเป็นผู้มีคุณสมบัติที่จะได้รับการพิจารณาเสนอขอพระราชทานอยู่ก่อนการพ้นปฏิบัติหน้าที่ ให้มีสิทธิได้รับการพิจารณาเสนอขอพระราชทาน ในปีที่พ้นจากการปฏิบัติหน้าที่นั้นด้วย (ข้อ 22)

การพิจารณาเสนอขอพระราชทานเครื่องราชอิสริยาภรณ์ชั้นตราแลกให้แก่ข้าราชการจะต้องมีระยะเวลาการรับราชการติดต่อกันมาแล้วไม่น้อยกว่า 5 บริบูรณ์ นับตั้งแต่วันเริ่มเข้ารับราชการจนถึงวันก่อนวันพระราชพิธีเฉลิมพระชนมพรรษาของปีที่จะขอพระราชทานไม่น้อยกว่า60 วัน (คือวันที่ 6 ตุลาคม ของทุกปี) ถือเป็นคุณสมบัติเบื้องต้น ส่วนจะเสนอขอ ชั้นตราใด ให้ดูตามบัญชี 7 ว่า ขณะนั้นดำรงตำแหน่งระดับใด มีเงื่อนไขอย่างไร หากขณะนั้นดำรงตำแหน่งระดับ 2,3,5,7, จะเสนอชั้น บ.ม (ตระกูลมงกุฎไทย) และเมื่อดำรงตำแหน่ง 2,3,5,7 ครบ 5 ปี จะได้เสนอชั้นตราสูงขึ้นในตระกูลช้างเผือก คือ บ.ช., จ. ช.,ท.ช. ตามลำดับ นั้น ไม่ว่าข้าราชการดำรงตำแหน่งใดก็ตาม หากรับราชการ 5 ปี และมีความเหมาะสมก็จะเสนอขอพระราชทานเครื่องราชอิสริยาภรณ์ได้ และเมื่อเลื่อนระดับสูงขึ้น ก็จะมีโอกาสเลื่อนชั้นตราสูงขึ้นตามบัญชี 7 ท้ายระเบียบสำนักนายกรัฐมนตรี ว่าด้วยการขอพระราชทานเครื่องราชอิสริยาภรณ์ฯ พ. ศ.2536 ได้

ข้าราชการที่ดำรงตำแหน่งระดับ 7 และหรือ 8 มาแล้วไม่น้อยกว่า 5 ปีบริบูรณ์ (นับถึงวันที่ 6 ตุลาคม ของปีที่ขอ) หากมีคุณสมบัติครบและเหมาะสมควรได้รับการเสนอขอชั้น ท.ช. เพื่อมิให้เสียสิทธิในการเสนอขอชั้นสายสะพาย ป.ม. เมื่อได้รับแต่งตั้งดำรงตำแหน่งระดับ 9 แล้ว

ข้าราชการที่ได้รับการเลื่อนระดับ 9 ระดับ 10 ในปีที่เกี่ยวข้องหรือก่อนปีที่เกี่ยวข้องขอให้รับส่งแบบ ประเมินบุคคลและผลงาน เพื่อที่มติ ก.ค.ศ. คำสั่งหรือโปรดเกล้าฯ แต่งตั้งกำหนดเวลาที่จะเสนอพระราชทาน ฯ ประจำปี (ควรก่อนวันที่ 30 กันยายน ของปีที่จะขอพระราชทาน) การเสนอขอพระราชทานชั้นสายสะพาย ป.ม ให้ข้าราชการระดับ 8 ต้องเป็นไปตามเงื่อนไขทั้ง 4 ข้อ ต่อไปนี้

1. ต้องได้รับเงินเดือนเต็มขั้นของระดับ 8
2. ต้องดำรงตำแหน่งบังคับบัญชาซึ่งเป็นหัวหน้าส่วนราชการที่มีกฎหมายหรือพระราชกฤษฎีกาเกี่ยวกับการแบ่งส่วนราชการกำหนดไว้ (คือตำแหน่งผู้อำนวยการกอง ผู้อำนวยการศูนย์ ผู้อำนวยการสำนัก ผู้อำนวยการสถาบัน เลขาธิการกรม
3. ต้องได้ ท.ช มาแล้วไม่น้อยกว่า 5 ปีบริบูรณ์
4. ให้ขอได้ในปีก่อนปีที่จะเกษียณอายุราชการ หรือในปีที่เกษียณอายุราชการเท่านั้น

สาระสำคัญของพระราชบัญญัติเครื่องราชอิสริยาภรณ์อันเป็นที่เชิดชูยิ่งช้างเผือก พุทธศักราช 2484 และพระราชบัญญัติเครื่องราชอิสริยาภรณ์อันมีเกียรติยศยิ่งมงกุฎไทย พุทธศักราช 2484

มาตรา 4 พระมหากษัตริย์ทรงเป็นประธานของเครื่องราชอิสริยาภรณ์และทรงไว้ซึ่งพระราชอำนาจที่จะพระราชทานและเรียกคืนเครื่องราชอิสริยาภรณ์อันเป็นที่เชิดชูยิ่งช้างเผือกและเครื่องราชอิสริยาภรณ์อันมีเกียรติยศยิ่งมงกุฎไทย

มาตราที่ 5 เครื่องราชอิสริยาภรณ์ สำหรับพระราชทานแก่ผู้ทำความดี ความชอบเป็นประโยชน์ราชการหรือสาธารณชน ตามที่ทรงพระราชดำริเห็นสมควร

มาตราที่ 7 เครื่องราชอิสริยาภรณ์แต่ตระกูล แบ่งเป็น 8 ชั้นดังนี้

เครื่องราชอิสริยาภรณ์					
ชั้น	ตระกูลมงกุฎไทย	อักษรย่อ	ชั้น	ตระกูลช้างเผือก	อักษรย่อ
สูงสุด	มหาจักรมงกุฎ***	ม.ว.ม.	สูงสุด	มหาปรมาภรณ์ช้างเผือก****	ม.ป.ช.
ที่ 1	ประถมาภรณ์มงกุฎไทย	ป.ม.	ที่ 1	ประถมาภรณ์ช้างเผือก**	ป.ช.
ที่ 2	ทวีติยาภรณ์มงกุฎไทย	ท.ม.	ที่ 2	ทวีติยาภรณ์ช้างเผือก	ท.ช.
ที่ 3	ตริตาภรณ์มงกุฎไทย	ต.ม.	ที่ 3	ตริตาภรณ์ช้างเผือก	ต.ช.
ที่ 4	จัตราภรณ์มงกุฎไทย	จ.ม.	ที่ 4	จัตราภรณ์ช้างเผือก	จ.ช.
ที่ 5	เบญจมาภรณ์มงกุฎไทย	บ.ม.	ที่ 5	เบญจมาภรณ์ช้างเผือก	บ.ช.
ที่ 6	เหรียญทองมงกุฎไทย	ร.ท.ม.	ที่ 6	เหรียญทองช้างเผือก	ร.ท.ช.
ที่ 7	เหรียญเงินมงกุฎไทย	ร.ง.ม.	ที่ 7	เหรียญเงินช้างเผือก	ร.ง.ช.

หมายเหตุ

- * ชั้นสายสะพาย สาย 1
- ** ชั้นสายสะพาย สาย 2
- *** ชั้นสายสะพาย สาย 3
- **** ชั้นสายสะพาย สาย 4

มาตรา 9 ผู้ซึ่งได้รับพระราชทานเครื่องราชอิสริยาภรณ์ตั้งแต่ชั้นที่ 5 ถึงชั้นสูงสุดให้มีประกาศนียบัตรทรงพระปรมาภิไธยและประทับพระราชลัญจกร ส่วนผู้ที่ได้รับพระราชทานชั้นที่ 6 และ 7 จะได้ประกาศนามในราชกิจจานุเบกษา

มาตรา 10 เมื่อผู้ซึ่งได้รับพระราชทานเครื่องราชอิสริยาภรณ์นี้วายชนม์ ผู้รับมรดกจะต้องส่งเครื่องราชอิสริยาภรณ์คือภายใน 30 วันถ้าส่งคืนไม่ได้ประการใดๆ กองมรดกจะต้องรับผิดชอบ

มาตรา 11 เมื่อผู้ซึ่งได้รับพระราชทานเครื่องราชอิสริยาภรณ์นี้ได้รับพระราชทานชั้นสูงขึ้น(ของแต่ละตระกูล)ผู้รับพระราชทานต้องส่งคืนเครื่องราชอิสริยาภรณ์ชั้นรอง(ของแต่ละตระกูล)หรือในกรณีที่ทรงเรียกเครื่องราชอิสริยาภรณ์คืนตามความในมาตรา 4 ถ้าผู้รับพระราชทานส่งคืนไม่ได้ด้วยประการใดๆผู้รับพระราชทานจะต้องชดใช้ราคาตามที่ทางราชการกำหนด

การขอพระราชทานเหรียญจักรพรรดิมาลา (ร.จ.พ.)

เหรียญจักรพรรดิมาลาเป็นเหรียญสำหรับพระราชทานเป็นบำเหน็จความชอบในราชการแก่ข้าราชการฝ่ายพลเรือนที่รับราชการมาด้วยความเรียบร้อยเป็นเวลาไม่น้อยกว่า 25 ปีบริบูรณ์ ก่อนวันพระราชพิธีเฉลิมพระชนมพรรษาของปีที่ขอพระราชทาน และได้รับราชการด้วยความเรียบร้อย ไม่เคยถูกลงโทษทางวินัย (ทั้งนี้ เว้นแต่ข้าราชการวิสามัญหรือพนักงานเทศบาลวิสามัญ)

การพระราชทานเหรียญจักรพรรดิมาลา พระราชทานเป็นกรรมสิทธิ์ เมื่อผู้ได้รับพระราชทานวายชนม์ ให้ทายาทโดยชอบธรรมรักษาไว้เป็นที่ระลึก และผู้ที่ได้รับพระราชทานจะได้รับพระราชทานประกาศนียบัตร ทรงพระปรมาภิไธยและประทับพระราชลัญจกรด้วย ถ้าผู้ได้รับพระราชทานหรือทายาทโดยชอบธรรมประพฤติตนไม่สมเกียรติ อาจทรงเรียกคืนได้ ถ้าส่งคืนไม่ได้ด้วยประการใดๆภายในกำหนด 30 วัน จะต้องใช้ราคาเหรียญแก่ทางราชการตามราคาที่กำหนด

การนับเวลาราชการ ให้นับโดยคำนวณเวลาราชการทั้งหมดของผู้นั้นรวมกัน แต่ถ้าผู้นั้นเข้ารับราชการก่อนอายุครบ 18 ปีบริบูรณ์ ให้นับตั้งแต่อายุ ครบ 18 ปีบริบูรณ์ เป็นต้นไป ผู้ถูกลงโทษทางวินัยถึงแม้จะล้างมลทินแล้วก็ตามไม่สามารถขอพระราชทานเหรียญจักรพรรดิมาลาได้ ถือว่าเป็นผู้ขาดคุณสมบัติ เนื่องจากการล้างมลทินตามพระราชบัญญัติล้างมลทินดังกล่าว เป็นการล้างเฉพาะโทษที่ได้รับจากการกระทำความผิดเท่านั้น หาได้ล้างการกระทำผิดด้วยไม่ถึงว่าผู้ได้รับการล้างมลทิน ยังเป็นผู้เคยกระทำความผิดมาก่อน ทำให้ขอพระราชทานเหรียญจักรพรรดิมาลาไม่ได้

ผู้ที่ไม่เคยถูกลงโทษทางวินัย แต่เป็นผู้ที่เคยไม่ได้รับการพิจารณาเลื่อนขั้นเงินเดือนด้วยเหตุที่ลาหรือมาทำงานสายเกินจำนวนครั้งที่กำหนด ปฏิบัติหน้าที่ไม่ได้ผลตามเป้าหมาย และขาดราชการโดยไม่มีเหตุผลอันสมควรนั้น สำนักเลขาธิการคณะรัฐมนตรีพิจารณาตามพระราชบัญญัติเหรียญจักรพรรดิมาลา และเหรียญจักรพรรดิมาลา พ.ศ.2484 มาตรา 8 และกฎ ก.พ.ฉบับที่ 10 (พ.ศ.2538) ออกตามความในพระราชบัญญัติระเบียบข้าราชการพลเรือน พ.ศ.2535 ว่าด้วยการเลื่อนขั้นเงินเดือนข้อ 5 คือ การรับราชการด้วยความเรียบร้อยเป็นเวลาไม่น้อยกว่า 25 ปี ตามนัย มาตรา 8 ดังกล่าวหมายถึง ข้าราชการพลเรือนซึ่งได้ปฏิบัติหน้าที่ราชการตามที่ได้รับมอบหมายจนบังเกิดผลดีแก่ราชการเป็นอย่างยิ่งตลอดระยะเวลาไม่น้อยกว่า

25 ปี นอกจากนั้นตลอดระยะเวลาของการปฏิบัติหน้าที่ราชการดังกล่าวจะต้องเป็นผู้มีความกระตือรือร้นที่จะปฏิบัติหน้าที่ของตนอย่างเต็มกำลังความสามารถ ตลอดจนรักษาวินัยและปฏิบัติตนเหมาะสมกับการเป็นข้าราชการ ดังนั้น กรณีดังกล่าวข้างต้นเป็นกรณีที่ไม่อยู่ในหลักเกณฑ์ที่จะได้รับการพิจารณาเลื่อนขั้นเงินเดือนตามข้อ 5 แห่งกฎ ก.พ.ฉบับที่ 10 (พ.ศ. 2538)จึงถือได้ว่าเป็นผู้รับราชการด้วยความไม่เรียบร้อยและไม่อยู่ในเกณฑ์ได้รับการเสนอ ขอพระราชทานเหรียญจักรพรรดิมาลา ตามนัยมาตรา 8 แห่งพระราชบัญญัติเหรียญจักรพรรดิมาลาและเหรียญจักรพรรดิมาลา พ.ศ.2484

ข้าราชการที่รับราชการมาตลอดระยะเวลา 25 ปี และมีคุณสมบัติครบที่จะขอเหรียญจักรพรรดิมาลา แต่ต้องพ้นจากราชการเพราะเหตุเกษียณอายุ หรือลาออกจากราชการในปีที่จะขอพระราชทานก็จะเสนอขอพระราชทานเหรียญจักรพรรดิมาลาได้ในปีที่เกษียณหรือในปีที่ลาออก แต่ต้องไม่ลาออกก่อนวันที่มีอายุราชการครบ 25 ปี

การเสนอขอพระราชทานเครื่องราชอิสริยาภรณ์ให้แก่ลูกจ้างประจำ

หลักเกณฑ์

การขอพระราชทานเครื่องราชอิสริยาภรณ์ให้พิจารณาโดยรอบคอบว่าผู้นั้นได้กระทำความชอบเป็นประโยชน์แก่ประเทศชาติและประชาชนจนถึงขนาดอันควรได้รับบำเหน็จเครื่องราชอิสริยาภรณ์ โดยมีใช้พิจารณาแต่เพียงตำแหน่ง ระดับ ชั้น ยศ หรือครบกำหนดระยะเวลาที่จะขอพระราชทานเครื่องราชอิสริยาภรณ์ได้เท่านั้น ทั้งนี้ เพื่อให้บุคคลที่ได้รับพระราชทานรู้สึกภาคภูมิใจในเครื่องราชอิสริยาภรณ์ที่ได้รับพระราชทานอย่างแท้จริง และเพื่อให้เครื่องราชอิสริยาภรณ์เป็นเครื่องเชิดชูเกียรติยศอย่างสูงด้วย

บุคคลที่พึงได้รับการพิจารณาเสนอขอพระราชทานเครื่องราชอิสริยาภรณ์ จะต้องมีคุณสมบัติดังนี้

1. เป็นผู้ประพฤติดีและปฏิบัติงานราชการหรือปฏิบัติงานที่เป็นประโยชน์ต่อสาธารณชนด้วยความอุตสาหะ ซื่อสัตย์ และเอาใจใส่ต่อหน้าที่อย่างดียิ่ง
2. เป็นผู้ไม่เคยมีพระบรมราชานุญาตให้เรียกคือเครื่องราชอิสริยาภรณ์หรือต้องรับโทษจำคุกโดยคำพิพากษาถึงที่สุดให้จำคุก เว้นแต่เป็นโทษสำหรับความผิดที่ได้กระทำโดยประมาทหรือความผิดลหุโทษ
3. ไม่เป็นผู้ถูกกล่าวหาว่ากระทำผิดทางวินัยอย่างร้ายแรง และถูกตั้งกรรมการสอบสวนหรือกระทำความผิดทางอาญาและอยู่ระหว่างสอบสวนของพนักงานสอบสวน หรืออยู่ระหว่างดำเนินคดีอาญาในศาลแม้คดีไม่ถึงที่สุด เว้นแต่ความผิดลหุโทษหรือความผิดที่มีโทษปรับสถานเดียว

คุณสมบัติของผู้ขอพระราชทาน

1. ต้องปฏิบัติงานติดต่อกันมาเป็นระยะเวลาไม่น้อยกว่า 8 ปีบริบูรณ์ นับตั้งแต่วันเริ่มจ้างจนถึงวันก่อนวันพระราชพิธีเฉลิมพระชนมพรรษาของปีที่จะขอพระราชทานไม่น้อยกว่า 60 วัน
2. ต้องเป็นลูกจ้างประจำของส่วนราชการตามระเบียบกระทรวงการคลังว่าด้วยลูกจ้างประจำของส่วนราชการ

3. ต้องเป็นลูกจ้างประจำที่มีชื่อและลักษณะงานเป็นลูกจ้างโดยตรงหมวดฝีมือหรือลูกจ้างประจำที่มีชื่อและลักษณะเหมือนข้าราชการ

การเสนอขอพระราชทานเครื่องราชอิสริยาภรณ์ให้แก่ลูกจ้างประจำ

ลำดับ	ตำแหน่ง	เริ่มต้นขอ	เลื่อนได้ถึง	เงื่อนไขและระยะเวลา
1	ลูกจ้างประจำซึ่งได้รับเงินค่าจ้างตั้งแต่อัตราเงินเดือนขั้นต่ำของข้าราชการพลเรือน ระดับ 3 แต่ไม่ถึงขั้นต่ำของอัตราเงินเดือนข้าราชการพลเรือน ระดับ 6	บ.ม.	จ.ม.	1. เริ่มขอพระราชทาน บ.ม. 2. ได้ บ.ม.มาแล้วไม่น้อยกว่า 5 ปี บริบูรณ์ ขอ บ.ช. 3. ได้ บ.ช.มาแล้วไม่น้อยกว่า 5 ปี บริบูรณ์ ขอ จ.ม.
2	ลูกจ้างประจำซึ่งได้รับเงินค่าจ้างตั้งแต่อัตราเงินเดือนขั้นต่ำของข้าราชการพลเรือน ระดับ 6 ขึ้นไป	บ.ช.	จ.ช.	1. เริ่มขอพระราชทาน บ.ช. 2. ได้ บ.ช.มาแล้วไม่น้อยกว่า 5 ปี บริบูรณ์ ขอ จ.ม. 3. ได้ จ.ม.มาแล้วไม่น้อยกว่า 5 ปี บริบูรณ์ ขอ จ.ช.

9. สรุปมาตรฐานกระบวนการดำเนินงาน เครื่องมือรายการพิธีกรรมของการขอพระราชทานเครื่องอิสริยาภรณ์ให้แก่ข้าราชการครูและบุคลากรทางการศึกษา และลูกจ้างประจำ

ชื่องาน		ส่วนราชการ		รหัสเอกสาร		
งานเครื่องราชอิสริยาภรณ์การขอพระราชทานเครื่องอิสริยาภรณ์ให้แก่ข้าราชการครูและบุคลากรทางการศึกษาและลูกจ้างประจำ		กลุ่มบริหารงานบุคคล สพฐ. สพฐ.		รหัสดอกสาร		
วัตถุประสงค์ที่สำคัญของกระบวนการ การเสนอขอพระราชทานเครื่องอิสริยาภรณ์ และเหรียญจักรพรรดิมาลาแก่ข้าราชการลูกจ้างประจำที่มีสิทธิ์ตามระเบียบ						
วัตถุประสงค์ เพื่อเป็นแนวปฏิบัติในการสมัครเป็นสมาชิกกองทุนสำรองเลี้ยงชีพสำหรับลูกจ้างประจำส่วนราชการ						
ลำดับที่	ผังขั้นตอนการทำงาน	รายละเอียดงาน	เวลาดำเนินการ	มาตรฐานคุณภาพงาน	ผู้รับผิดชอบ	หมายเหตุ
1	<pre> graph TD Start([]) --> Step1[] Step1 --> Decision{ } Decision --> Step2[] Step2 --> End([]) </pre>	ข้าราชการและลูกจ้างประจำเสนอขอพระราชทานเครื่องราชอิสริยาภรณ์		สถานศึกษา		
2		สถานศึกษาตรวจสอบรวบรวมส่งสำนักงานเขตพื้นที่การศึกษา		สถานศึกษา		
3		สพฐ.ตรวจสอบและลงโปรแกรมลงโปรแกรม OBEC KR			คณะกรรมการ	
4		นำเข้าที่ประชุมคณะกรรมการพิจารณาการเสนอขอคุณสมบัติพิจารณา			ผู้บังคับบัญชา	
5		จัดส่งเอกสารให้สำนักงานคณะกรรมการการศึกษาขั้นพื้นฐานภายในวันที่ 10 มกราคม ของปีที่ขอพระราชทาน			สพฐ.	

คำอธิบายสัญลักษณ์ผังขั้นตอน จุดเริ่มต้นหรือสิ้นสุดกระบวนการงาน กิจกรรมงานหรือการปฏิบัติ การตัดสินใจ ทิศทางหรือการเคลื่อนไหวของงาน จุดเชื่อมต่อระหว่างหน้า(ถ้าไม่จบภายใน ๑ หน้า)



ประเภทเอกสาร : คู่มือขั้นตอนการดำเนินงาน

ชื่อเอกสาร : งานจัดสรรเครื่องราชอิสริยาภรณ์ให้แก่
ข้าราชการครูและบุคลากรทางการศึกษา
ลูกจ้างประจำและพนักงานราชการ

1. ชื่อกระบวนงาน

งานจัดสรรเครื่องราชอิสริยาภรณ์ให้แก่ข้าราชการครูและบุคลากรทางการศึกษาลูกจ้างประจำ และพนักงานราชการ

2. วัตถุประสงค์

เพื่อเป็นแนวปฏิบัติการจัดสรรเครื่องราชอิสริยาภรณ์

3. ขอบเขตของงาน

การจัดสรรเครื่องราชอิสริยาภรณ์ให้แก่ข้าราชการครูและบุคลากรทางการศึกษาและลูกจ้างประจำ ดำเนินการเมื่อ ได้รับแจ้งการจัดสรรจาก สพฐ. แล้วนำมาพิจารณาให้กับผู้มีสิทธิรับตามความเหมาะสม ความจำเป็น ที่ต้องใช้ระดับและจำนวนที่ได้รับ

4. คำจำกัดความ

-

5. ขั้นตอนการปฏิบัติงาน

เมื่อได้รับการจัดสรรเครื่องราชอิสริยาภรณ์ให้แต่งตั้งคณะกรรมการพิจารณาจัดสรรเครื่องราชอิสริยาภรณ์ให้แก่ผู้ได้รับพระราชทาน โดยพิจารณาถึงความจำเป็นใช้ระดับ

6. Flow chart การปฏิบัติงาน

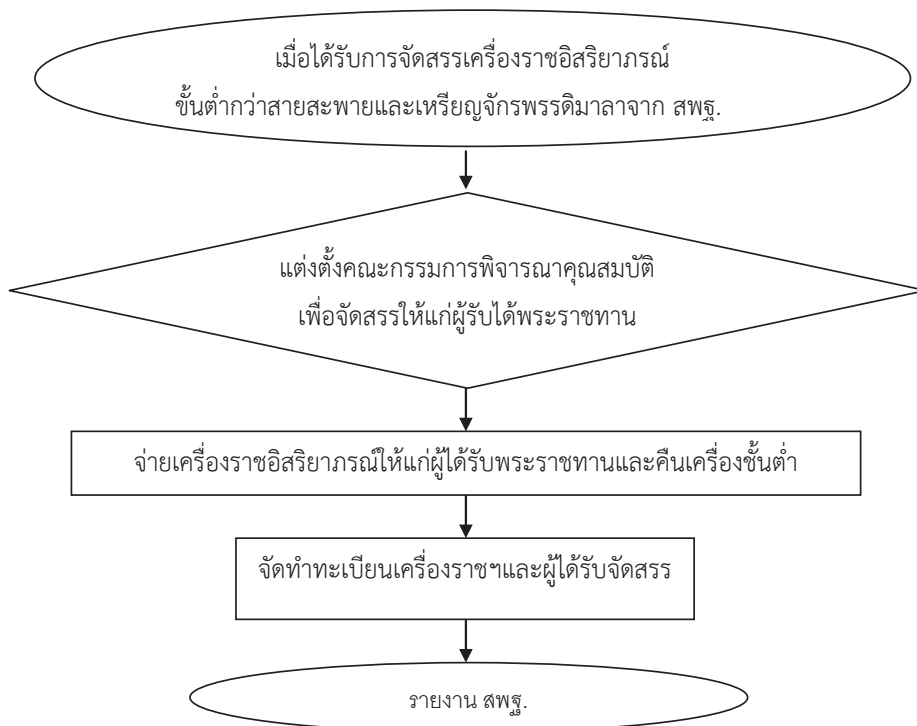

ข้อสังเกตในการปฏิบัติ

ผู้ได้รับพระราชทานเครื่องราชอิสริยาภรณ์ มีความต้องการที่จะรับเครื่องราชอิสริยาภรณ์
ทุกรายเพื่อเป็นเกียรติกับตัวเอง

7.แบบฟอร์มที่ใช้

บัญชีรายชื่อผู้ได้รับการจ่ายเครื่องราชอิสริยาภรณ์ ตัวอย่างตามภาคผนวก

8.เอกสารหลักฐานอ้างอิง

8.1 ระเบียบสำนักนายกรัฐมนตรีว่าด้วยการขอพระราชทานเครื่องราชอิสริยาภรณ์
อันเป็นที่เชิดชูยิ่งช้างเผือกและเครื่องราชอิสริยาภรณ์อันมีเกียรติยศยิ่งมงกุฎไทย พ.ศ.2536 และที่แก้ไข
เพิ่มเติม

8.2 หนังสือสำนักสำนักงานคณะกรรมการการศึกษาขั้นพื้นฐาน เรื่อง การจ่าย
เครื่องราชอิสริยาภรณ์ชั้นต่ำกว่าสายสะพายและเหรียญจักรพรรดิประจำปีซึ่งสำนักเลขาธิการคณะรัฐมนตรีได้
จัดสร้างเครื่องราชอิสริยาภรณ์ชั้นต่ำกว่าสายสะพายและเหรียญจักรพรรดิมาลาเนื่องจากมีข้อจำกัดในเรื่องของ
งบประมาณเป็นเหตุให้ไม่สามารถจัดสร้างเครื่องราชอิสริยาภรณ์ชั้นต่ำกว่าสายสะพายเพื่อจ่ายให้แก่ผู้ได้รับ
พระราชทานครบทุกราย จึงจำเป็นต้องเฉลี่ยจ่ายให้กับกระทรวง ทบวง กรมต่าง ๆ โดยในการจัดสรร
เครื่องราชอิสริยาภรณ์ให้พิจารณาถึงความจำเป็นที่ต้องใช้ประดับและความเหมาะสม

9.สรุปมาตรฐานกระบวนการงาน การจัดสรรเครื่องราชอิสริยาภรณ์ให้แก่ข้าราชการครูและบุคลากรทางการศึกษา และลูกจ้างประจำ

ชื่องาน	การจัดสรรเครื่องราชอิสริยาภรณ์ให้แก่ข้าราชการครูและบุคลากรทางการศึกษา และลูกจ้างประจำ	ส่วนราชการ	กลุ่มบริหารงานบุคคล สพฐ. สพฐ.	รหัสเอกสาร			
<p>ตัวชี้วัดที่สำคัญของกระบวนการ การจัดสรรเครื่องราชอิสริยาภรณ์ให้แก่ข้าราชการครูและบุคลากรทางการศึกษาและลูกจ้างประจำ ดำเนินการเมื่อ ได้รับแจ้งการจัดสรรจาก สพฐ. แล้วนำมาพิจารณาให้กับผู้ที่มีความเหมาะสม ความจำเป็น ที่ต้องใช้งบประมาณและจำนวนที่ได้รับ</p>							
<p>วัตถุประสงค์ เพื่อเป็นแนวปฏิบัติการจัดสรรเครื่องราชอิสริยาภรณ์</p>							
ลำดับที่	ผังขั้นตอนการทำงาน	รายละเอียดงาน	เวลาดำเนินการ	มาตรฐานคุณภาพงาน	ผู้รับผิดชอบ	หมายเหตุ	
1	<pre> graph TD Start([]) --> Decision{ } Decision --> Step1[] Step1 --> Step2[] Step2 --> End([]) </pre>	เมื่อได้รับแจ้งการจัดสรรเครื่องราชอิสริยาภรณ์ ขั้นต่อกว่าสายส่วยและเตรียมแจ้งกรมวิมลสาร			สถานศึกษา		
2		แต่งตั้งคณะกรรมการพิจารณาคุณสมบัติ เพื่อจัดสรรให้แก่ผู้รับได้พระราชทาน				สถานศึกษา	
3		จ่ายเครื่องราชอิสริยาภรณ์ให้แก่ผู้ได้รับพระราชทาน/รับคืน ขั้นต่่า				คณะกรรมการ	
4		จัดทำทะเบียนเครื่องราชฯและผู้ได้รับจัดสรร				ผู้บังคับบัญชา	
5		รายงาน สพฐ.				สพฐ.	

คำอธิบายสัญลักษณ์ผังขั้นตอน

- จุดเริ่มต้นหรือสิ้นสุดกระบวนการงาน
- กิจกรรมงานหรือการปฏิบัติ
- การตัดสินใจ
- ทิศทางหรือการเคลื่อนไหวของงาน
- จุดเชื่อมต่อระหว่างหน้า(ถ้าไม่จับภายใน ๑ หน้า)



ประเภทเอกสาร : คู่มือขั้นตอนการดำเนินงาน

ชื่อเอกสาร : งานขอบรรจุและแต่งตั้งบุคคลเป็นข้าราชการครู
และบุคลากรทางการศึกษาจากบัญชี
ของหน่วยงานอื่น (กรณีขอใช้บัญชี)

1. ชื่อกระบวนการงาน

การจัดทำทะเบียนคุมการรับ-จ่าย ดวงตราเครื่องราชอิสริยาภรณ์

2. วัตถุประสงค์

เพื่อเป็นแนวปฏิบัติการค้าเนินงานจัดทำทะเบียน การรับ-จ่าย ตามเครื่องราชอิสริยาภรณ์

3. ขอบเขตของงาน

การจัดทำทะเบียนคุมการรับ-จ่ายดวงตราเครื่องราชอิสริยาภรณ์ ของสำนักงานเขตพื้นที่การศึกษาประถมศึกษา/สำนักงานเขตพื้นที่การศึกษามัธยมศึกษา เพื่อประโยชน์ในการตรวจสอบ ควบคุม ติดตามและอื่นๆ

4. คำจำกัดความ

-

5. ขั้นตอนการปฏิบัติงาน

5.1 จัดทำบัญชีรายชื่อผู้ได้รับการจ่าย (แบบ คร.1/ปีที่ได้รับจัดสรร) แยกบุรุษและสตรี แยกชั้นตรา

5.2 ทำบัญชีแบบสรุบบัญชีผู้ได้รับการจ่ายฯ (แบบ คร 2/ปีที่ได้รับจัดสรร)ในแต่ละชั้นตรา

5.3 รายงาน สพฐ.

6. Flow chart การปฏิบัติงาน

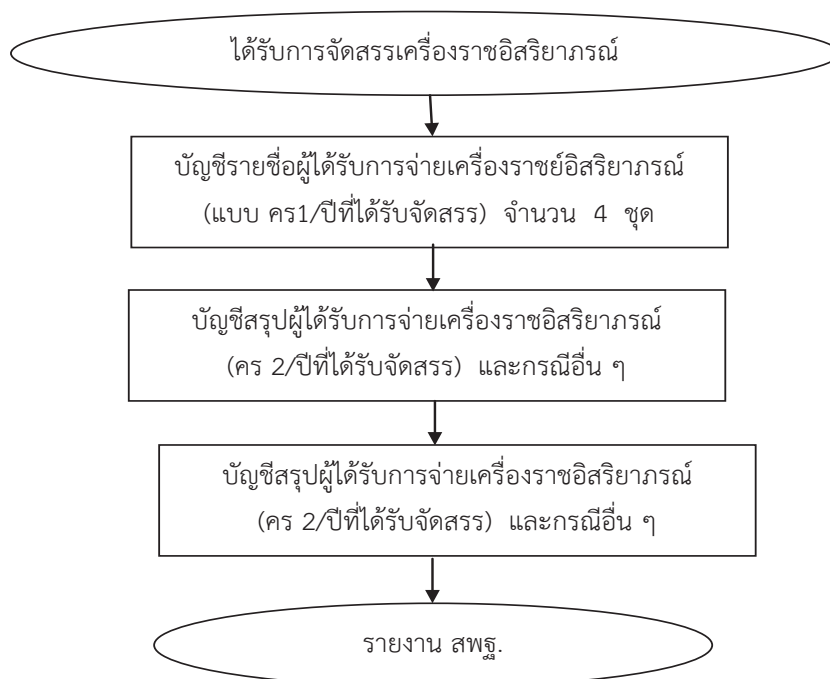

ข้อสังเกตในการปฏิบัติ

ผู้ได้รับพระราชทานเครื่องราชอิสริยาภรณ์ ลงลายมือชื่อ ไม่ครบ

7. แบบฟอร์มที่ใช้

-

8. เอกสารหลักฐานอ้างอิง

8.1 ระเบียบสำนักนายกรัฐมนตรี ว่าด้วยการขอพระราชทานเครื่องราชอิสริยาภรณ์ อันเป็นที่เชิดชูยิ่งช้างเผือกและเครื่องราชอิสริยาภรณ์อันมีเกียรติยศยิ่งมงกุฎไทย พ.ศ. 2536 และที่แก้ไขเพิ่มเติม

8.2 หนังสือสำนักงานคณะกรรมการการศึกษาขั้นพื้นฐาน เรื่องการจ่ายเครื่องราชอิสริยาภรณ์ ชั้นต่ำกว่าสายสะพาย และเหรียญจักรพรรดิมาลาประจำปี

8.3 แนวปฏิบัติในการเสนอขอพระราชทานเครื่องราชอิสริยาภรณ์และเหรียญ จักรพรรดิมาลาประจำปี จัดทำแบบฟอร์มเพื่อคุมการรับ-จ่าย เครื่องราชอิสริยาภรณ์

9. สรุปมาตรฐานกระบวนการงาน การจัดทำทะเบียนคุมการรับ-จ่ายดวงตราเครื่องราชอิสริยาภรณ์

ชื่องาน		ส่วนราชการ		รหัสเอกสาร			
การจัดทำทะเบียนคุมการรับ-จ่ายดวงตราเครื่องราชอิสริยาภรณ์		กลุ่มบริหารงานบุคคล สพท. สพฐ.					
ตัวชี้วัดที่สำคัญของกระบวนการ							
การจัดทำทะเบียนคุมการรับ-จ่ายดวงตราเครื่องราชอิสริยาภรณ์ ของสำนักงานเขตพื้นที่การศึกษาเพื่อประโยชน์ในการตรวจสอบ คอบคุม ติดตามและอื่นๆ							
วัตถุประสงค์ เพื่อเป็นแนวปฏิบัติในการดำเนินงานจัดทำทะเบียน การรับ-จ่าย ตามเครื่องราชอิสริยาภรณ์							
ลำดับที่	ผังขั้นตอนการทำงาน	รายละเอียดงาน	เวลาดำเนินการ	มาตรฐานคุณภาพงาน	ผู้รับผิดชอบ	หมายเหตุ	
1	<pre> graph TD A([]) --> B[] B --> C[] C --> D[] D --> E([]) </pre>	เมื่อได้รับการจัดสรรเครื่องราชอิสริยาภรณ์ ขั้นต่ำกว่าสายสะพายและเหรียญจักรพรรดิมาลา บัญชีรายชื่อผู้ได้รับการจ่ายเครื่องราชอิสริยาภรณ์ (แบบ คร 1/ปีที่ได้รับจัดสรร) จำนวน 4 ชุด			สถานศึกษา		
2		บัญชีรายชื่อผู้ได้รับการจ่ายเครื่องราชอิสริยาภรณ์ (แบบ คร 1/ปีที่ได้รับจัดสรร) จำนวน 4 ชุด				สถานศึกษา	
3		บัญชีสรุปผู้ได้รับการจ่ายเครื่องราชอิสริยาภรณ์ (คร 2/ปีที่ได้รับจัดสรร) และกรณีอื่น ๆ				คณะกรรมการ	
4		จัดทำทะเบียนเครื่องราชและผู้ที่ได้รับจัดสรร				ผู้บังคับบัญชา	
5		รายงาน สพฐ.				สพท.	

คำอธิบายสัญลักษณ์ผังขั้นตอน



จุดเริ่มต้นหรือสิ้นสุดกระบวนการงาน

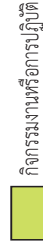

กิจกรรมงานหรือการปฏิบัติ



การตัดสินใจ



ทิศทางหรือการเคลื่อนไหวของงาน



จุดเชื่อมต่อระหว่างหน้า(ถ้าไม่ลงภายใน ๑หน้า)



ประเภทเอกสาร : คู่มือขั้นตอนการดำเนินงาน

ชื่อเอกสาร : งานจัดทำทะเบียนคุมการเสนอขอ
พระราชทานเครื่องราชอิสริยาภรณ์

1. ชื่อกระบวนงาน

งานจัดทำทะเบียนคุมการเสนอขอพระราชทานเครื่องราชอิสริยาภรณ์

2. วัตถุประสงค์

เพื่อเป็นแนวปฏิบัติกรดำเนินงานทำทะเบียนคุมการเสนอขอพระราชทานเครื่องราชอิสริยาภรณ์

3. ขอบเขตของงาน

การจัดทำทะเบียนคุมการเสนอขอพระราชทานเครื่องราชอิสริยาภรณ์ ของสำนักงาน
เขตพื้นที่การศึกษาประถมศึกษา/สำนักงานเขตพื้นที่การศึกษามัธยมศึกษาเพื่อตรวจสอบกับการประกาศ
พระราชทานในราชกิจจานุเบกษาและตรวจสอบเทียบกรณีผู้ขอซ้ำในปีถัดไป

4. คำจำกัดความ

-

5. ขั้นตอนการปฏิบัติงาน

การจัดทำทะเบียนคุมเครื่องราชอิสริยาภรณ์จากบัญชีสรุปในโปรแกรมเครื่องราชอิสริยาภรณ์
(OBEC_KR) ดำเนินการดังนี้

1. รวบรวมแบบรายงานการเสนอขอพระราชทานเครื่องราชอิสริยาภรณ์
2. บันทึกลงในโปรแกรมเครื่องราชอิสริยาภรณ์ (OBEC_KR)
3. พิมพ์รายงานเป็นแบบสรุปในแต่ละชั้นตรา เพื่อจัดทำเป็นทะเบียนคุมผู้เสนอ

6. Flow chart การปฏิบัติงาน

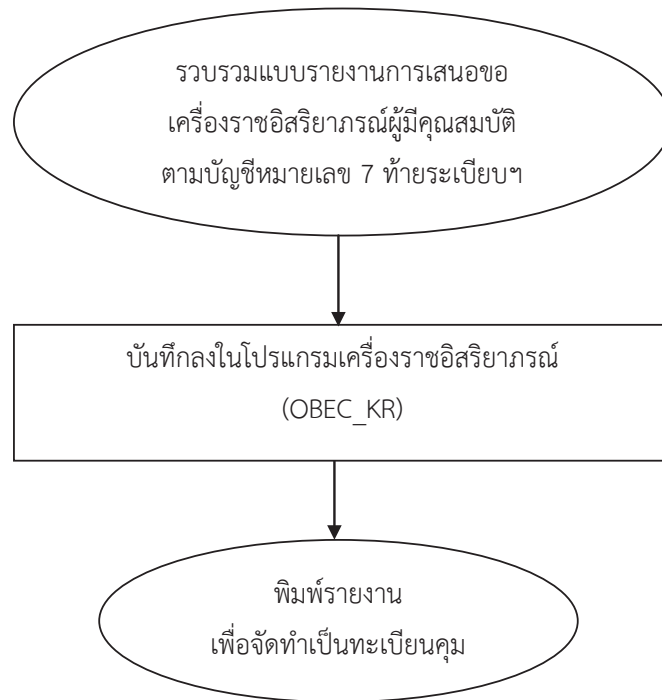

7. แบบฟอร์มที่ใช้

-

8. เอกสาร/หลักฐานอ้างอิง

8.1 ระเบียบสำนักนายกรัฐมนตรีว่าด้วยการขอพระราชทานเครื่องราชอิสริยาภรณ์ อันเป็นที่เชิดชูยิ่งช้างเผือกและเครื่องราชอิสริยาภรณ์อันมีเกียรติยศยิ่งมงกุฎไทย พ.ศ. 2536 และที่แก้ไข

8.2 หนังสือสำนักงานคณะกรรมการการศึกษาขั้นพื้นฐาน ว่าด้วยการขอพระราชทานเครื่องราชอิสริยาภรณ์และเหรียญจักรพรรดิมาลาในแต่ละปี

9. สรุปมาตรฐานกระบวนการงาน การจัดทำทะเบียนคุมการเสนอขอพระราชทานเครื่องราชอิสริยาภรณ์

ชื่องาน	การจัดทำทะเบียนคุมการเสนอขอพระราชทานเครื่องราชอิสริยาภรณ์	ส่วนราชการ	กลุ่มบริหารงานบุคคล สพท. สพฐ. สพฐ.	รหัสเอกสาร			
<p>ตัวชี้วัดที่สำคัญของกระบวนการ การจัดทำทะเบียนคุมการเสนอขอพระราชทานเครื่องราชอิสริยาภรณ์ ของสำนักงานเขตพื้นที่การศึกษา/สำนักงานเขตพื้นที่การศึกษา/สำนักงานเขตพื้นที่การศึกษามีเเย่มีศึกษา เพื่อตรวจสอบการประกาศพระราชทานในราชกิจจานุเบกษาและตรวจสอบรายชื่อผู้ขอเข้าในปีถัดไป</p>							
<p>วัตถุประสงค์ เพื่อเป็นแนวปฏิบัติการดำเนินงานทำทะเบียนคุมการเสนอขอพระราชทานเครื่องราชอิสริยาภรณ์</p>							
ลำดับที่	ผังขั้นตอนการทำงาน	รายละเอียดงาน	เวลาดำเนินการ	มาตรฐานคุณภาพงาน	ผู้รับผิดชอบ	หมายเหตุ	
1	<pre> graph TD A([]) --> B[] B --> C([]) </pre>	รวบรวมแบบรายงานการเสนอขอเครื่องราชอิสริยาภรณ์ผู้มีคุณสมบัติตามบัญชีหมายเลข 7 ทำระเบียบฯ			สถานศึกษา		
2		บันทึกลงในโปรแกรมเครื่องราชอิสริยาภรณ์ (OBEC_KR)				สถานศึกษา	
4		จัดทำทะเบียนเครื่องราชฯและผู้ได้รับจัดสรร				ผู้บังคับบัญชา	





ประเภทเอกสาร : คู่มือขั้นตอนการดำเนินงาน

ชื่อเอกสาร : งานคืนเครื่องราชอิสริยาภรณ์และส่งเงินชดใช้
แทนเครื่องราชอิสริยาภรณ์

1. ชื่อกระบวนการงาน

งานคืนเครื่องราชอิสริยาภรณ์และส่งเงินชดใช้ แทนเครื่องราชอิสริยาภรณ์

2. วัตถุประสงค์

เพื่อใช้เป็นแนวปฏิบัติการขอคืนเครื่องราชอิสริยาภรณ์และส่งเงินชดใช้แทน

3. ขอบเขตของงาน

การคืนเครื่องราชอิสริยาภรณ์กรณีชั้นรอง และกรณีวายชนม์เมื่อได้รับเครื่องราชฯ ชั้นสูง สูงขึ้นในตระกูลเดียวกัน และกรณีวายชนม์ทายาท ผู้รับมรดกต้องส่งคืนเครื่องราชฯ ด้วย

4. คำจำกัดความ

5. ขั้นตอนการปฏิบัติงาน

5.1 ดำเนินการจ่ายเครื่องราชอิสริยาภรณ์ให้แก่ผู้ใด ให้เรียกคืนเครื่องราชอิสริยาภรณ์ ชั้นรองของตระกูลเดียวกัน ยกเว้นเหรียญจักรพรรดิมาลาไม่ต้องเรียกคืน หรือเมื่อทราบว่าข้าราชการผู้ใด ถึงแก่กรรมให้เรียกคืนเครื่องราชอิสริยาภรณ์คืนจากทายาท

5.2 สพท. ตรวจสอบสภาพเครื่องราชอิสริยาภรณ์ว่ามีองค์ประกอบครบถ้วนหรือไม่แล้วติด ชื่อ-สกุลของผู้ส่งคืน กำกับไว้ที่ตัวเครื่องราชอิสริยาภรณ์ทุกดวง/สำหรับโดยไม่ต้องส่งกล่องคืนไปด้วย

5.3 สพท. ตรวจสอบและจัดทำเอกสารตามที่กำหนดรวบรวมส่งสำนักงานคณะกรรมการ การศึกษาขั้นพื้นฐาน พร้อมเครื่องราชอิสริยาภรณ์ที่ส่งคืน

กรณีผู้ได้รับพระราชทานไม่สามารถส่งคืนเครื่องราชอิสริยาภรณ์ชั้นตราใดต้องให้ผู้ได้รับ พระราชทานหรือทายาทนำเงินชดใช้แทนราคาเครื่องราชอิสริยาภรณ์ตามราคาที่กำหนด

6. Flow chart การปฏิบัติงาน

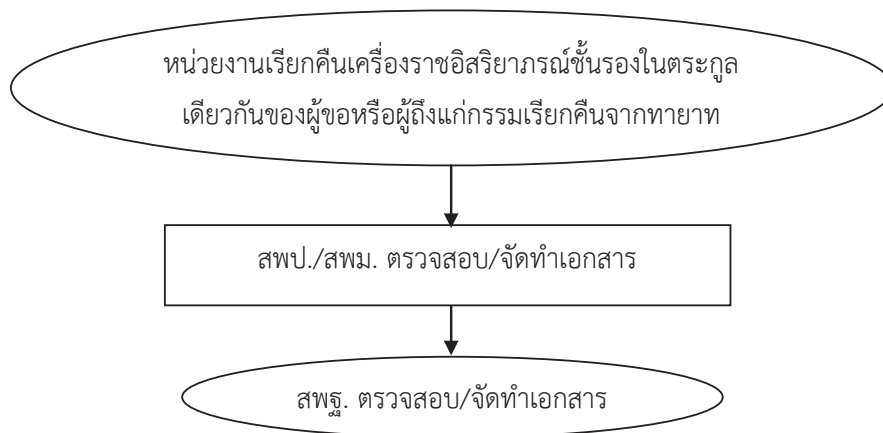

ข้อสังเกตในระดับปฏิบัติ

การคืนเครื่องราชอิสริยาภรณ์ กรณีข้าราชการย้าย โอน เปลี่ยนสังกัด หรือกรณีถึงแก่กรรมยังมีการติดตามให้คืน ยังมีปัญหาในระดับการปฏิบัติอยู่มาก

7.แบบฟอร์มที่ใช้

-

8.เอกสาร/หลักฐานอ้างอิง

8.1.พระราชบัญญัติเครื่องราชอิสริยาภรณ์ อันเป็นที่เชิดชูยิ่งช้างเผือกและเครื่องราชอิสริยาภรณ์อันมีเกียรติยศยิ่งมงกุฎไทย พ.ศ.2484 กำหนดว่าเมื่อผู้ได้รับพระราชทานเครื่องราชอิสริยาภรณ์นี้ได้รับพระราชทานชั้นสูงสุด (ของแต่ละตระกูล) เมื่อผู้ได้รับพระราชทานวายชนม์ผู้รับมรดกจะต้องส่งคืนภายใน 30 วัน ถ้าส่งคืนไม่ได้ ด้วยประการใดๆกองมรดกจะต้องชดใช้ราคาแทนตามกรณี

8.2 พระราชบัญญัติเครื่องราชอิสริยาภรณ์ อันเป็นที่สรรเสริญยิ่งดิเรกคุณาภรณ์ พ.ศ.2534 กำหนดว่าเมื่อผู้ได้รับพระราชทานเครื่องราชอิสริยาภรณ์นี้ได้รับพระราชทานชั้นสูงขึ้นไปผู้รับพระราชทานต้องส่งคืนเครื่องราชอิสริยาภรณ์ชั้นรอง ถ้าผู้รับพระราชทานส่งคืนไม่ได้ด้วยประการใดๆผู้รับพระราชทานจะต้องชดใช้ราคาแทนตามที่ราชการกำหนด

8.3 พระราชบัญญัติเหรียญจักรพรรดิมาลา (ร.จ.พ.) พ.ศ.2484 กำหนดว่าการพระราชทานเหรียญจักรพรรดิมาลา พระราชทานเป็นกรณีพิเศษ เมื่อผู้ได้รับพระราชทานวายชนม์ ให้ทายาทโดยชอบธรรมรักษาไว้เป็นที่ระลึก แต่ถ้าผู้ได้รับพระราชทานก็ดี ทายาทโดยชอบธรรมก็ดี ประพฤติตนไม่สมเกียรติ อาจทรงเรียกคืนได้ถ้าส่งคืนไม่ได้ด้วยประการใดๆภายใน 30 วัน จะต้องชดใช้ราคาเหรียญนั้น

9. สรุปมาตรฐานกระบวนการงาน การคืนเครื่องราชอิสริยาภรณ์และสงฆ์เงินชดใช้ แทนเครื่องราชอิสริยาภรณ์

ชื่องาน	การคืนเครื่องราชอิสริยาภรณ์และสงฆ์เงินชดใช้ แทนเครื่องราชอิสริยาภรณ์	ส่วนราชการ	กลุ่มบริหารงานบุคคล สพท. สพฐ.	รหัสเอกสาร		
<p>ตัวชี้วัดที่สำคัญของกระบวนการ การคืนเครื่องราชอิสริยาภรณ์คืนชั่งนรอง และกรณีถวายชดใช้ได้รับเครื่องราชอิสริยาภรณ์ในตระกูลเดียวกัน และกรณีถวายชดใช้แทนที่ทายาท ผู้รับมรดกต้องส่งคืนเครื่องราชอิสริยาภรณ์</p>						
<p>วัตถุประสงค์</p> <p>เพื่อใช้เป็นแนวปฏิบัติการทำงานคืนเครื่องราชอิสริยาภรณ์และสงฆ์เงินชดใช้แทน</p>						
ลำดับที่	ผังขั้นตอนการทำงาน	รายละเอียดงาน	เวลาดำเนินการ	มาตรฐานคุณภาพงาน	ผู้รับผิดชอบ	หมายเหตุ
1	<pre> graph LR A([]) --> B[] B --> C([]) </pre>	หน่วยงานเรียกคืนเครื่องราชอิสริยาภรณ์ชั้นรองในตระกูลเดียวกันของผู้ขอหรือผู้ที่ถึงแก่กรรมเรียกคืนจากทายาท			สถานศึกษา	
2		สหพัตรตรวจสอบ/จัดทำเอกสาร			สถานศึกษา	
3		สหพัตรตรวจสอบ/รวบรวมส่งหน่วยงานที่เกี่ยวข้อง			คณะกรรมการ	

คำอธิบายสัญลักษณ์ผังขั้นตอน จุดเริ่มต้นหรือสิ้นสุดกระบวนการงาน กิจกรรมงานหรือการปฏิบัติ การตัดสินใจ ทิศทางหรือการเคลื่อนไหวของงาน จุดเชื่อมต่อระหว่างหน้า(ถ้าไม่ลงภายใน ๑หน้า)



ประเภทเอกสาร : คู่มือขั้นตอนการดำเนินงาน

ชื่อเอกสาร : งานขอแก้ไขคำผิดในราชกิจจานุเบกษา
และประกาศนียบัตรกำกับเครื่องราชอิสริยาภรณ์

1. ชื่อกระบวนการงาน

งานขอแก้ไขคำผิดในราชกิจจานุเบกษาและประกาศนียบัตรกำกับเครื่องราชอิสริยาภรณ์

2. วัตถุประสงค์

เพื่อเป็นแนวในการดำเนินการในการขอแก้ไขคำผิดของคำนำหน้าชื่อ ชื่อตัว และชื่อสกุลในราชกิจจานุเบกษาและประกาศนียบัตร

3. ขอบเขตของงาน

กระบวนการในการดำเนินการในการขอแก้ไขคำผิดของคำนำหน้าชื่อ ชื่อตัว และชื่อสกุลในราชกิจจานุเบกษาและประกาศนียบัตรให้ถูกต้องตามหลักฐานข้อเท็จจริง

4. คำจำกัดความ

-

5. ขั้นตอนการปฏิบัติงาน

- 5.1 ผู้ขอแก้ไขยื่นขอแก้ไขตามเอกสารหลักฐานประกอบต่อหน่วยงานต้นสังกัด
- 5.2 สพท. ตรวจสอบหลักฐานให้ถูกต้องครบถ้วนและหาสาเหตุของการคลาดเคลื่อน
- 5.3 สพท. รวบรวมรายชื่อ จัดทำเอกสารประกอบตามที่กำหนดส่งสำนักงานคณะกรรมการการศึกษาขั้นพื้นฐาน พร้อมประกาศนียบัตรกำกับเครื่องราชอิสริยาภรณ์ฉบับจริง
- 5.4 สำนักงานคณะกรรมการการศึกษาขั้นพื้นฐานตรวจสอบดำเนินการแจ้งหน่วยงานที่เกี่ยวข้องดำเนินการแก้ไขต่อไป ตลอดจนแจ้งผลการขอแก้ไขสำนักงานเขตพื้นที่การศึกษาแจ้งต่อผู้ขอแก้ไขต่อไป

6. Flow chart การปฏิบัติงาน

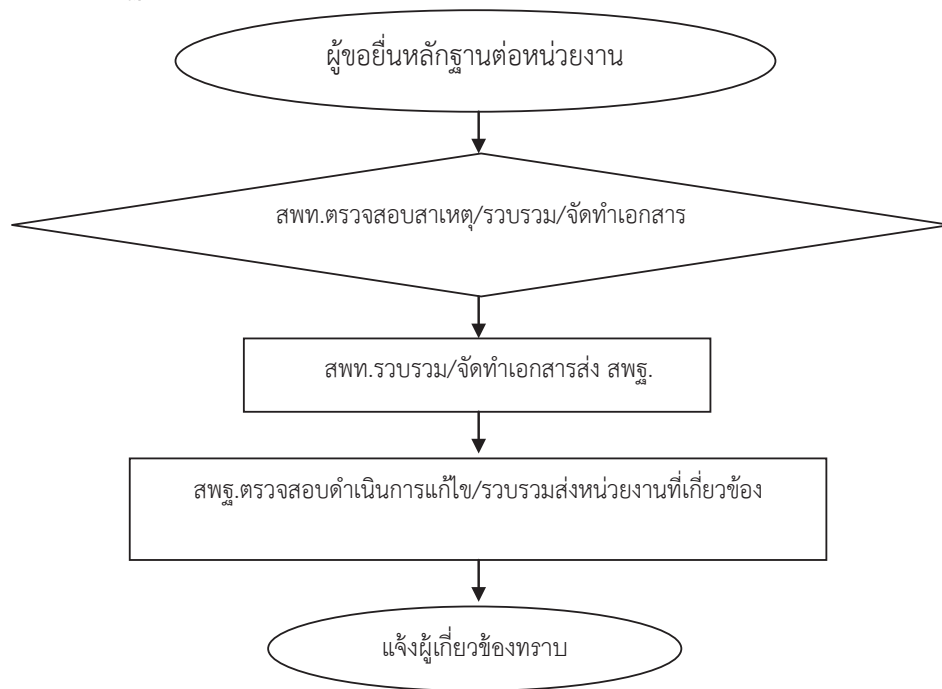

ข้อสังเกตในระดับปฏิบัติ

ควรตรวจสอบรายชื่อ และขอแก้ไขเมื่อตรวจพบในระยะแรก

7.แบบฟอร์มที่ใช้

แบบแก้ไขคำผิดของคำนำหน้าชื่อ ชื่อตัว และหรือชื่อสกุลในราชกิจจานุเบกษา
ตัวอย่างตามภาคผนวก

8.เอกสาร/หลักฐานอ้างอิง

ระเบียบสำนักนายกรัฐมนตรีว่าด้วยการขอพระราชทานเครื่องราชอิสริยาภรณ์อันเป็นที่เชิดชูยิ่ง
ช้างเผือกและเครื่องราชอิสริยาภรณ์อันมีเกียรติยศยิ่งมงกุฎไทย พ.ศ. 2536 และที่แก้ไข

9.สรุปมาตรฐานกระบวนการงาน การขอแก้ไขคดีผิดในราชกิจจานุเบกษาและประกาศนียบัตรกำกับเครื่องราชอิสริยาภรณ์

ชื่องาน	การขอแก้ไขคดีผิดในราชกิจจานุเบกษาและประกาศนียบัตรกำกับเครื่องราชอิสริยาภรณ์	ส่วนราชการ	กลุ่มบริหารงานบุคคล สพท. สพฐ.	รหัสเอกสาร			
ตัวชี้วัดที่สำคัญของกระบวนการ กระบวนการในการดำเนินการขอแก้ไขคดีผิดของค่านำหน้าชื่อ ชื่อตัว และชื่อสกุลในราชกิจจานุเบกษา และประกาศนียบัตรให้ถูกต้องตามหลักฐานข้อเท็จจริง							
วัตถุประสงค์							
เพื่อเป็นแนวทางการดำเนินการขอแก้ไขคดีผิดของค่านำหน้าชื่อ ชื่อตัว และชื่อสกุลในราชกิจจานุเบกษาและประกาศนียบัตร							
ลำดับที่	ผังขั้นตอนการทำงาน	รายละเอียดงาน	เวลาดำเนินการ	มาตรฐานคุณภาพงาน	ผู้รับผิดชอบ	หมายเหตุ	
1		ผู้ขอแก้ไขยื่นขอแก้ไขตามเอกสารหลักฐานประกอบ ต่อหน่วยงานต้นสังกัด			สถานศึกษา		
2		สพท. ตรวจสอบหลักฐานให้ถูกต้องครบถ้วน และหาสาเหตุของการคลาดเคลื่อน			สถานศึกษา		
3		จัดทำเอกสารประกอบตามที่กำหนดส่งสำนักงาน คณะกรรมการการศึกษาขั้นพื้นฐาน				คณะกรรมการ	
4		สพฐ. ตรวจสอบดำเนินการแจ้งหน่วยงานที่เกี่ยวข้อง ดำเนินการแก้ไขต่อไป				ผู้บังคับบัญชา	
5		แจ้งผู้เกี่ยวข้องทราบ				สพท.	



คำอธิบายสัญลักษณ์ผังขั้นตอน



จุดเริ่มต้นหรือสิ้นสุดกระบวนการงาน



กิจกรรมงานหรือการปฏิบัติ



การตัดสินใจ



ทิศทางหรือการเคลื่อนไหวของงาน

จุดเชื่อมต่อระหว่างหน้า(ถ้าไม่เขย่งภายใน ๑ หน้า)



ประเภทเอกสาร : คู่มือขั้นตอนการดำเนินงาน

ชื่อเอกสาร : งานขอเสนอพระราชทานเครื่องราชอิสริยาภรณ์
อันเป็นที่สรรเสริญยิ่งดิเรกคุณาภรณ์
ให้แก่ผู้ทำคุณประโยชน์แก่ประเทศ
ศาสนา และประชาชน

1. ชื่อกระบวนการงาน

งานขอเสนอพระราชทานเครื่องราชอิสริยาภรณ์อันเป็นที่สรรเสริญยิ่งดิเรกคุณาภรณ์ ให้แก่ผู้ทำคุณประโยชน์แก่ประเทศ ศาสนา และประชาชน

2. วัตถุประสงค์

เพื่อเป็นแนวปฏิบัติในการเสนอขอพระราชทานอันเป็นที่สรรเสริญยิ่งดิเรกคุณาภรณ์ฯ

3. ขอบเขตของงาน

เป็นการขอพระราชทานเพื่อเป็นบำเหน็จความดีความชอบให้แก่บุคคลซึ่งกระทำความดีความชอบอันเป็นประโยชน์แก่ประเทศ ศาสนา และประชาชน

4. คำจำกัดความ

-

5. ขั้นตอนการปฏิบัติงาน

5.1 โรงเรียนรวบรวมเอกสารหลักฐานประกอบการเสนอขอและตรวจสอบ เสนอสำนักงานเขตพื้นที่การศึกษาประถมศึกษา/สำนักงานเขตพื้นที่การศึกษามัธยมศึกษา

5.2 สำนักงานเขตพื้นที่การศึกษาประถมศึกษา/สำนักงานเขตพื้นที่การศึกษามัธยมศึกษา ดำเนินการตรวจสอบและรวบรวมเอกสารหลักฐานประกอบการเสนอขอพระราชทานของผู้ที่มีคุณสมบัติอยู่ในเกณฑ์ที่จะได้รับการพิจารณาเสนอขอพระราชทานเครื่องราชอิสริยาภรณ์ ตามหลักเกณฑ์วิธีการ และเงื่อนไขที่กำหนดไว้ในพระราชกฤษฎีกาว่าด้วยการขอพระราชทานเครื่องราชอิสริยาภรณ์ดิเรกคุณาภรณ์ พ.ศ. 2538

5.3 สำนักงานเขตพื้นที่การศึกษาประถมศึกษา/สำนักงานเขตพื้นที่การศึกษามัธยมศึกษา แต่งตั้งคณะกรรมการเพื่อพิจารณาคุณสมบัติและกลั่นกรองความดีความชอบของผู้ที่พึงได้รับการเสนอขอพระราชทานเครื่องราชอิสริยาภรณ์อันเป็นที่สรรเสริญยิ่งดิเรกคุณาภรณ์ เพื่อพิจารณาและตรวจสอบคุณสมบัติ ประวัติ ความประพฤติ การกระทำความดีความชอบ ตามมาตรา 8 และความเหมาะสมของบุคคลที่พึงได้รับการพิจารณาเสนอขอพระราชทานเครื่องราชอิสริยาภรณ์อันเป็นที่สรรเสริญยิ่งดิเรกคุณาภรณ์

5.4 สำนักงานเขตพื้นที่การศึกษาประถมศึกษา/สำนักงานเขตพื้นที่การศึกษามัธยมศึกษา รวบรวมเอกสารประกอบการนำเสนอสำนักงานคณะกรรมการการศึกษาขั้นพื้นฐานเพื่อพิจารณาดำเนินการตามขั้นตอนที่ระเบียบกำหนดต่อไป

6. Flow chart การปฏิบัติงาน

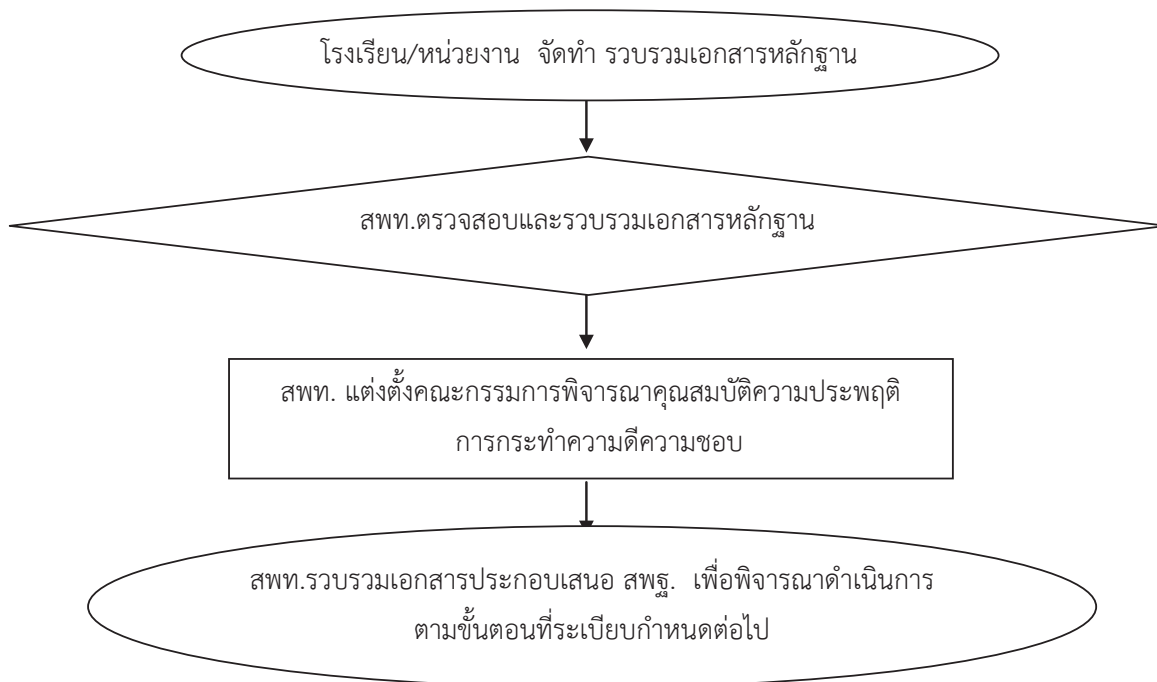

ข้อสังเกตในระดับปฏิบัติ

การรวบรวมเอกสารประกอบจะต้องจัดหาเอกสารประกอบเป็นจำนวนมาก และเป็น การจัดหาเอกสารประกอบย้อนหลัง ซึ่งส่วนมากจะไม่ค่อยจัดเก็บหลักฐานเอกสารไว้ ทำให้เกิดความยุ่งยาก

7. แบบฟอร์มที่ใช้

- 7.1 หนังสือรับรองเอกสารการบริจาคทรัพย์สิน
- 7.2 บัญชีแสดงคุณสมบัติผู้กระทำความดีฯ (แบบ นร.3)
- 7.3 บัญชีแสดงจำนวนชั้นตราเครื่องราชอิสริยาภรณ์ (แบบ นร.4) (แบบ นร.5)
- 7.4 บัญชีรายชื่อผู้แสดงความดี ความชอบฯ (แบบ นร.6)



ตัวอย่างตามภาคผนวก

8. เอกสาร/หลักฐานอ้างอิง

8.1 พระราชกฤษฎีกาว่าด้วยการขอพระราชทานเครื่องราชอิสริยาภรณ์อันเป็นที่สรรเสริญยิ่งดิเรกคุณาภรณ์ พ.ศ.2538 และที่แก้ไขเพิ่มเติมและแนวปฏิบัติที่สำนักเลขาธิการคณะรัฐมนตรีกำหนด

8.2 ระเบียบสำนักนายกรัฐมนตรี ว่าด้วยแบบหนังสือรับรองผลงานและแบบหนังสือรับรอง แสดงรายการบริจาคทรัพย์สิน และแต่งตั้งคณะกรรมการพิจารณาตรวจสอบและกลั่นกรองคุณสมบัติของ บุคคลที่พึงได้รับการเสนอขอพระราชทานเครื่องราชอิสริยาภรณ์อันเป็นที่สรรเสริญยิ่งดิเรกคุณาภรณ์ พ.ศ. 2538

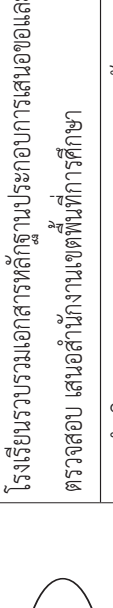
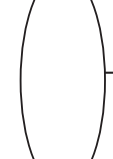
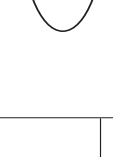
9. สรุปมาตรฐานกระบวนการ การขอเสนอพระราชทานเครื่องราชอิสริยาภรณ์เป็นที่สรรเสริญยิ่งดิเรกคุณาภรณ์ให้แก่ผู้ทำคุณประโยชน์แก่ประเทศไทย ศาสนา และประชาชน

ชื่องาน	การขอเสนอพระราชทานเครื่องราชอิสริยาภรณ์เป็นที่สรรเสริญยิ่งดิเรกคุณาภรณ์ให้แก่ผู้ทำคุณประโยชน์แก่ประเทศไทย ศาสนา และประชาชน	ส่วนราชการ	กลุ่มบริหารงานบุคคล	สพท.	สพฐ.	รหัสเอกสาร
ตัวชี้วัดที่สำคัญของกระบวนการ	กระบวนการในการดำเนินการขอพระราชทานเพื่อเป็นบำเหน็จความดีความชอบให้แก่บุคคลซึ่งกระทำความดีความชอบอันเป็นประโยชน์แก่ประเทศไทย ศาสนา และประชาชน					
วัตถุประสงค์	เพื่อเป็นแนวปฏิบัติในการเสนอขอพระราชทานอันเป็นที่สรรเสริญยิ่งดิเรกคุณาภรณ์					
ลำดับที่	ผังขั้นตอนการทำงาน	รายละเอียดงาน	เวลาดำเนินการ	มาตรฐานคุณภาพงาน	ผู้รับผิดชอบ	หมายเหตุ
1		โรงเรียนรวบรวมเอกสารหลักฐานประกอบการเสนอขอและตรวจสอบ เสนอสำนักงานเขตพื้นที่การศึกษา			สถานศึกษา	
2		สพท.ดำเนินการตรวจสอบและรวบรวมเอกสารหลักฐานประกอบการเสนอขอพระราชทาน			สพท.	
3		สพท.แต่งตั้งคณะกรรมการเพื่อพิจารณาคุณสมบัติและกลั่นกรองความดีความชอบของผู้ที่พึงได้รับ			สพท.	
4		สพท.นำเสนอ สพฐ.เพื่อพิจารณาดำเนินการ			สพท.	

คำอธิบายสัญลักษณ์ผังขั้นตอน

-  จุดเริ่มต้นหรือสิ้นสุดกระบวนการ
-  กิจกรรมงานหรือการปฏิบัติ
-  การตัดสินใจ
-  ทิศทางหรือการเคลื่อนไหวของงาน
-  จุดเชื่อมต่อระหว่างหน้า (ถ้าไม่บอกใน ๑ หน้า)



ประเภทเอกสาร : คู่มือขั้นตอนการดำเนินงาน

ชื่อเอกสาร : การขอมิบัติรหริยญพิทักษ์เสรีชน/
ราชการชายแดน

1. ชื่อกระบวนงาน

การขอมีบัตรเหรียญพิทักษ์เสรีชน/ ราชการชายแดน

2. วัตถุประสงค์

เพื่อเป็นแนวปฏิบัติการขอมีบัตรเหรียญพิทักษ์เสรีชน/ ราชการชายแดน

3. ขอบเขตของงาน

เป็นงานบริการผู้ได้รับพระราชทานเหรียญพิทักษ์เสรีชนหรือเหรียญราชการชายแดน มีบัตรประจำตัว เพื่อใช้แสดงขอรับสิทธิต่างๆ ตามกฎหมายและระเบียบแบบแผนของทางราชการ ซึ่งจะต้องดำเนินการตามระเบียบและประกาศ (หนังสือ มท 0202.5/ว 4163 ลงวันที่ 8 ธันวาคม 2548)

4. คำจำกัดความ

-

5. ขั้นตอนการปฏิบัติงาน

5.1 ผู้ขอมีบัตรประจำตัวจัดทำคำขอมีบัตรต่อหน่วยงานต้นสังกัด พร้อมหลักฐานประกอบการจัดทำบัตร

5.2 สำเนาภารกิจงานเบกษา

5.3 สำเนาบัตรประจำตัวข้าราชการหรือบัตรประจำตัวประชาชนและสำเนาทะเบียนบ้าน

5.4 รูปถ่ายขนาด 2.5x3 ซม. ถ่ายไว้ไม่เกิน 6 เดือน ครึ่งตัว หน้าตรงไม่สวมหมวกและแว่นตาสีเข้มแต่งเครื่องแบบปฏิบัติราชการ เครื่องแบบพิธีการหรือเครื่องแบบเจ้าหน้าที่ของรัฐ ของหน่วยงานต้นสังกัด เว้นแต่ผู้ที่ไม่มียกกฎหมายหรือข้อบังคับของราชการกำหนดให้มีเครื่องแบบเฉพาะ ให้แต่งกายด้วยชุดสากลหรือชุด ไทยพระราชทาน จำนวน 2 รูป

5.5 หลักฐานอื่น ๆ ตามแต่กรณี ดังนี้

5.5.1 บัตรเก่า / ใบแจ้งความบัตรหาย (กรณีเคยทำบัตร)

5.5.2 สำเนาคำสั่งออกจากราชการ (กรณีเคยรับราชการ)

5.5.3 สำเนาหลักฐานการเปลี่ยนชั้นยศ ชื่อตัวหรือชื่อสกุล เช่น

ใบเปลี่ยนชื่อตัว (แบบ ซ.3) ใบสำคัญการสมรส (คร.3) เป็นต้น

5.5.4 กรณีชื่อ-สกุล ผู้ขอทำบัตร ไม่ตรงกับประกาศในราชกิจจานุเบกษา

โดยแนบเอกสารเพิ่มเติมตามหัวข้อที่ 4 เรื่อง การขอแก้ไขชื่อ-สกุลในราชกิจจานุเบกษา

5.6 สำนักงานเขตพื้นที่การศึกษาประถมศึกษา/สำนักงานเขตพื้นที่การศึกษามัธยมศึกษา ตรวจสอบความถูกต้องและจัดส่ง สำนักงานคณะกรรมการการศึกษาขั้นพื้นฐาน

5.7 สำนักงานคณะกรรมการการศึกษาขั้นพื้นฐานตรวจสอบและรับรองคำขอบัตรจัดส่งกระทรวงมหาดไทย

5.7.1 กองการเจ้าหน้าที่ กระทรวงมหาดไทย ดำเนินการตรวจสอบและเสนอผู้มี
อำนาจลงนาม แจ้งสำนักงานคณะกรรมการการศึกษาขั้นพื้นฐาน

5.7.2 สำนักงานคณะกรรมการการศึกษาขั้นพื้นฐานส่งบัตรให้ สำนักงานเขตพื้นที่
การศึกษาประถมศึกษา/สำนักงานเขตพื้นที่การศึกษามัธยมศึกษา

5.7.3 สำนักงานเขตพื้นที่การศึกษาประถมศึกษา/สำนักงานเขตพื้นที่การศึกษา
มัธยมศึกษาจัดทำทะเบียนคุมบัตร

5.7.4 มอบบัตรให้ผู้ที่ขอมีบัตร

6. Flow chart การปฏิบัติ

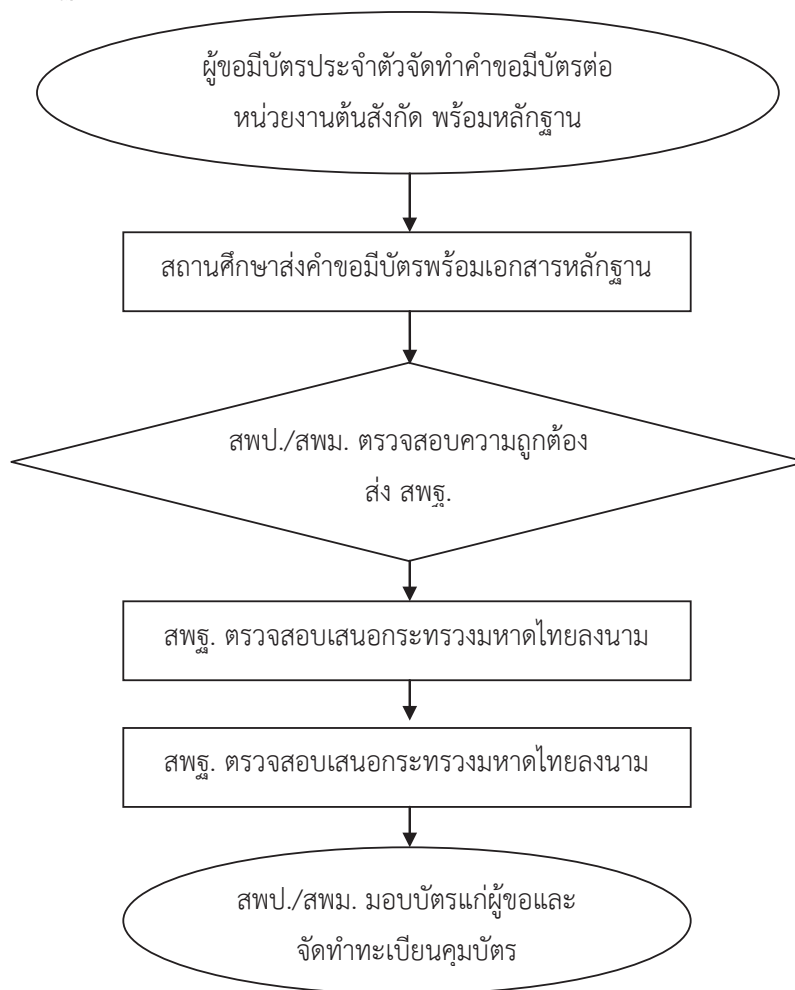

7. แบบฟอร์มที่ใช้

แบบคำขอ 3 (ส.ช.1) (ส.ช.2) และ (ส.ด.1) (ส.ด.2) ตัวอย่างตามภาคผนวก

8.เอกสารหลักฐานอ้างอิง

8.1 ระเบียบว่าด้วยการขอพระราชทาน การประดับและกรณีที่ให้ประดับเหรียญพิทักษ์
เสรีชนสิทธิบัตรประจำตัวและการเรียกเหรียญกับบัตรประจำตัวผู้ได้รับราชทานเหรียญพิทักษ์เสรีชนคืน (ฉบับ
ที่2) พ.ศ. 2548

8.2 ระเบียบว่าด้วยบัตรประจำตัวผู้ได้รับพระราชทานเหรียญราชการชายแดน พ.ศ.2548

8.3 ประกาศกระทรวงมหาดไทย เรื่อง แบบบัตรและคำขอมิบัตรประจำตัวผู้ได้รับ
พระราชทานเหรียญพิทักษ์พิทักษ์เสรีชน

8.4 ประกาศกระทรวงมหาดไทย เรื่อง แบบบัตรและแบบคำขอมิบัตรประจำตัวผู้ได้รับ
พระราชทานเหรียญราชการชายแดน

8.5 แนวทางและขั้นตอนการจัดทำบัตรประจำตัวผู้ได้รับพระราชทานเหรียญพิทักษ์เสรี
และเหรียญราชการชายแดน

9.สรุปมาตรฐานกระบวนการงาน การขอมีบัตรเหรียญพิทักษ์เสรีชน/ ราชการชายแดน

ชื่องาน	การขอมีบัตรเหรียญพิทักษ์เสรีชน/ ราชการชายแดน	ส่วนราชการ	กลุ่มบริหารงานบุคคล	สพท. สพฐ.	รหัสเอกสาร		
ตัวชี้วัดที่สำคัญของกระบวนการ	เป็นงานบริการผู้ได้รับพระราชทานเหรียญพิทักษ์เสรีชนหรือเหรียญราชการชายแดนมีบัตรประจำตัว เพื่อใช้แสดงขอรับสิทธิต่างๆ ตามกฎหมายและระเบียบ แบบแผนของทางราชการซึ่งจะต้องดำเนินการตามระเบียบและประกาศ (หนังสือ มท 0202.5/ว 4163 ลงวันที่ 8 ธันวาคม 2548)						
วัตถุประสงค์	เพื่อเป็นแนวปฏิบัติการขอมีบัตรเหรียญพิทักษ์เสรีชน/ ราชการชายแดน						
ลำดับที่	ผังขั้นตอนการทำงาน	รายละเอียดงาน	เวลาดำเนินการ	มาตรฐานคุณภาพงาน	ผู้รับผิดชอบ	หมายเหตุ	
1		ผู้ขอมีบัตรประจำตัวทำคำขอมอบบัตรต่อหน่วยงานต้นสังกัด พร้อมหลักฐาน			สถานศึกษา		
2		สถานศึกษาส่งคำขอมอบบัตรพร้อมเอกสารหลักฐาน			สถานศึกษา		
3		สพท. ตรวจสอบความถูกต้อง ส่ง สพฐ.				คณะกรรมการ	
4		สพฐ. ตรวจสอบเสนอกระทรวงมหาดไทยลงนาม				ผู้บังคับบัญชา	
5		มหาดไทยลงนามส่งคืน สพฐ. และ สพฐ. ส่งคืน สพท.					
6		สพท. มอบบัตรแก่ผู้ขอและจัดทำทะเบียนคุมบัตร				สพท.	





ประเภทเอกสาร : คู่มือขั้นตอนการดำเนินงาน

ชื่อเอกสาร : งานขอทำบัตรประจำตัวเจ้าหน้าที่ของรัฐ

1. ชื่อกระบวนงาน

งานขอทำบัตรประจำตัวเจ้าหน้าที่ของรัฐ

2. วัตถุประสงค์

เพื่อเป็นแนวปฏิบัติการดำเนินการขอทำบัตรประจำตัวเจ้าหน้าที่ของรัฐ

3. ขอบเขตของงาน

ตามพระราชบัญญัติประจำตัวเจ้าหน้าที่ของรัฐ พ.ศ.2542 และข้อ 5 (5.1) แห่งระเบียบกระทรวงศึกษาธิการ ว่าด้วยบัตรประจำตัวลูกจ้างประจำ พ.ศ. 2531 ให้ข้าราชการ ข้าราชการบำนาญ และลูกจ้างประจำ มีบัตรประจำตัวได้ สำหรับพนักงานราชการสามารถมีบัตรประจำตัวได้นับแต่สัญญาจ้างจนถึงวันสิ้นสุดสัญญาจ้าง

4. คำจำกัดความ

“เจ้าหน้าที่ของรัฐ” หมายถึง ข้าราชการครูและบุคลากรทางการศึกษา ลูกจ้างประจำ และพนักงานราชการ ข้าราชการบำนาญ

5. ขั้นตอนการปฏิบัติงาน

5.1 ข้าราชการ/ลูกจ้างประจำและข้าราชการบำนาญ และพนักงานราชการ หากประสงค์ขอมีบัตรประจำตัวให้ยื่นคำขอมีบัตร ตาม พ.ร.บ. บัตรประจำตัวเจ้าหน้าที่ของรัฐ พ.ศ.2542 พร้อมรูปถ่ายขนาด 2.5x3 ซม. จำนวน 2 รูป จากโรงเรียนต้นสังกัด หรือมายื่นคำขอมีบัตร ได้ที่ สพท.

5.2 เจ้าหน้าที่รับเรื่อง ตรวจสอบเอกสาร จัดทำบัญชีควบคุมการออกบัตรโดยแยกเป็นข้าราชการ/ลูกจ้างประจำ/พนักงานราชการ 1 ชุด และข้าราชการบำนาญ 1 ชุด จัดพิมพ์บัตรด้วยโปรแกรมคอมพิวเตอร์ ตรวจสอบ ดิจรูป ประทับตรา และมอบบัตรให้ยื่นขอมีบัตรต่อไป

6. Flow chant การปฏิบัติ

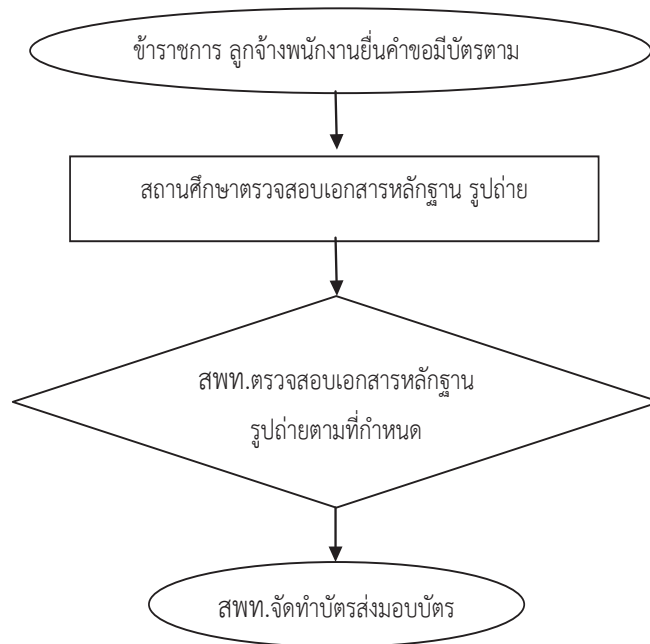

7. เอกสารหลักฐานอ้างอิง

- 7.1 พระราชบัญญัติบัตรประจำตัวเจ้าหน้าที่ของรัฐ พ.ศ.2542
- 7.2 ระเบียบกระทรวงศึกษาธิการว่าด้วยบัตรประจำตัวลูกจ้าง พ.ศ.2531
- 7.3 กฎกระทรวง ฉบับที่ 5 พ.ศ.2531 ออกตามความในพระราชบัญญัติบัตรประจำตัวข้าราชการ พนักงานสุขาภิบาล และพนักงานองค์การของรัฐ พ.ศ.2598
- 7.4 กฎกระทรวง ฉบับที่ 6 พ.ศ.2531 ออกตามความในพระราชบัญญัติบัตรประชาชน พ.ศ.2542
- 7.5 หนังสือสำนักนายกรัฐมนตรี ที่ นร 01062177 ลงวันที่ 24 มกราคม 2550 เรื่อง หรือการออกบัตรประจำตัวเจ้าหน้าที่ของรัฐ (พนักงานราชการ)
- 7.6 พระราชบัญญัติเครื่องแบบข้าราชการฝ่ายพลเรือน พ.ศ.2478 ลงวันที่ 26 ธันวาคม พ.ศ.2478
- 7.7 ระเบียบสำนักนายกรัฐมนตรีด้วยเครื่องแบบลูกจ้างประจำ พ.ศ.2527
- 7.8 กฎสำนักนายกรัฐมนตรี ฉบับที่ 71 (พ.ศ.2523) ออกตามความในพระราชบัญญัติ เครื่องแบบข้าราชการฝ่ายพลเรือน พ.ศ.2478
- 7.9 กฎสำนักนายกรัฐมนตรีฉบับที่ 81 (พ.ศ.2536) ออกตามความในพระราชบัญญัติ เครื่องแบบข้าราชการฝ่ายพลเรือน พ.ศ.2478

9.สรุปมาตรฐานกระบวนการปฏิบัติงาน งานขอทำบัตรประจำตัวเจ้าหน้าที่ของรัฐ

ชื่องาน	งานขอทำบัตรประจำตัวเจ้าหน้าที่ของรัฐ	ส่วนราชการ	กลุ่มบริหารงานบุคคล สพท. สพฐ. สพพ.	รหัสเอกสาร		
ตัวชี้วัดที่สำคัญของกระบวนการ ข้าราชการ ข้าราชการบำนาญ และลูกจ้างประจำ มีบัตรประจำตัวได้ สำหรับปฏิบัติงานราชการสามารถมีบัตรประจำตัวได้นับแต่สัญญาจ้าง จนถึงวันสิ้นสุดสัญญาจ้าง						
วัตถุประสงค์ เพื่อเป็นแนวปฏิบัติกรดำเนินการขอทำบัตรประจำตัวเจ้าหน้าที่ของรัฐ						
ลำดับที่	ผังขั้นตอนการทำงาน	รายละเอียดงาน	เวลาดำเนินการ	มาตรฐานคุณภาพงาน	ผู้รับผิดชอบ	หมายเหตุ
1		ผู้ข้าราชการ ลูกจ้างพนักงานอื่นค่าคอมมิชชั่นตามแบบ			สถานศึกษา	
2		สถานศึกษาตรวจสอบเอกสารหลักฐาน รูปถ่าย			สถานศึกษา	
3		สพท.ตรวจสอบเอกสารหลักฐานรูปถ่ายตามที่กำหนด			คณะกรรมการ	
4		สพท.จัดทำบัตรส่งมอบบัตร				ผู้บังคับบัญชา





ประเภทเอกสาร : คู่มือขั้นตอนการดำเนินงาน

ชื่อเอกสาร : การขอหนังสือรับรอง

1. ชื่อกระบวนการงาน

การขอหนังสือรับรอง

2. วัตถุประสงค์

เพื่อเป็นแนวปฏิบัติการขอหนังสือรับรอง

3. ขอบเขตของงาน

ตามระเบียบสำนักนายกรัฐมนตรีว่าด้วยงานสารบรรณ พ.ศ.2526 ส่วนที่ 6 หนังสือที่เจ้าหน้าที่ทำขึ้นหรือรับไว้เป็นหลักฐานในราชการ ข้อ 24 หนังสือรับรอง

4. คำจำกัดความ

การรับรอง หมายถึง การรับรองบุคคล

5. ขั้นตอนการปฏิบัติงาน

1. ข้าราชการ/ลูกจ้างประจำที่สังกัดโรงเรียน หากประสงค์ขอหนังสือรับรองให้ยื่นขอที่โรงเรียนต้นสังกัด สำหรับข้าราชการในสำนักงานและข้าราชการบำนาญยื่นคำขอได้ที่ สพท. (กลุ่มงานบำเหน็จความชอบและทะเบียนประวัติ กลุ่มบริหารงานบุคคล) ซึ่ง สพฐ. ได้มอบอำนาจตามคำสั่ง สพฐ. ที่ 54/2546 สั่ง ณ วันที่ 22 สิงหาคม พ.ศ.2546

2. เจ้าหน้าที่รับเรื่อง ตรวจสอบเอกสาร จัดทำบัญชีควบคุมการออกหนังสือ จัดพิมพ์หนังสือด้วยโปรแกรมคอมพิวเตอร์ ตรวจสอบ เสนอผู้มีอำนาจลงนาม ออกเลขหนังสือ และมอบหนังสือให้ผู้ยื่นต่อไป

6. Flow Chart การปฏิบัติงาน

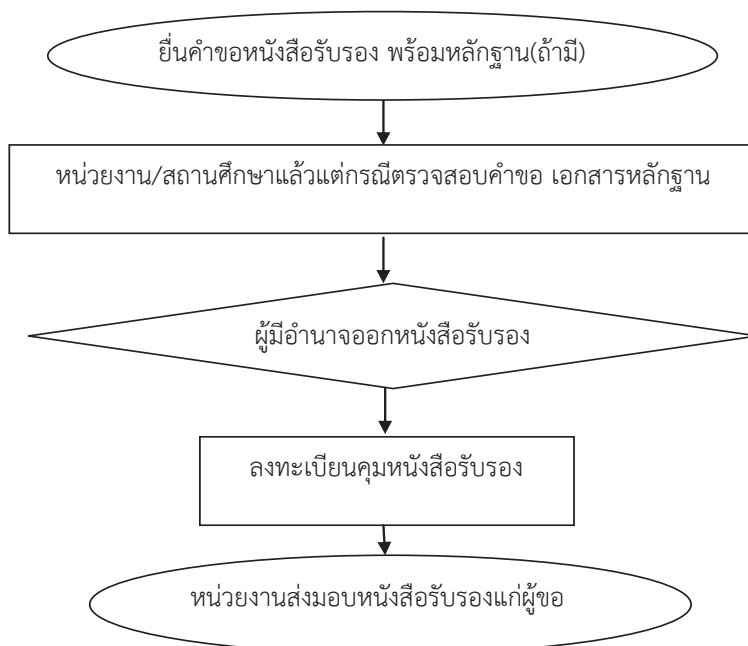

ข้อสังเกตในระดับปฏิบัติ

1. เมื่อข้าราชการครูและบุคลากรทางการศึกษา สังกัดโรงเรียนไปยื่นขอหนังสือรับรองแล้วบางครั้งหน่วยงานอื่นไม่ยอมรับหนังสือรับรองจากโรงเรียน สพท. จึงจำเป็นต้องออกหนังสือรับรองให้ต่อไป
2. บางครั้งข้าราชการครูในสังกัดโรงเรียนอยู่ในช่วงปิดภาคเรียน และโรงเรียนอยู่ไกล สพท. ก็จะออกหนังสือรับรองให้ได้

7.แบบฟอร์มที่ใช้

8.เอกสาร/หลักฐานอ้างอิง

- 1.ระเบียบสำนักนายกรัฐมนตรีว่าด้วยงานสารบรรณ พ.ศ.2526
- 2.คำสั่งสำนักงานคณะกรรมการการศึกษาขั้นพื้นฐานที่ 454/2546 เรื่อง มอบอำนาจการออกหนังสือรับรอง สั่ง ณ วันที่ 22 สิงหาคม พ.ศ.2546

9.สรุปมาตรฐานกระบวนการงาน การขอหนังสือรับรอง

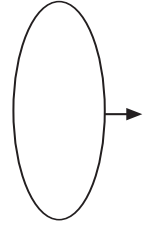
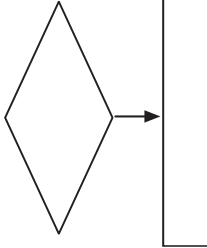
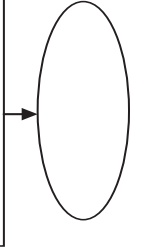
ชื่องาน การขอหนังสือรับรอง		ส่วนราชการ กลุ่มบริหารงานบุคคล สพท. สพฐ.		รหัสเอกสาร	
ตัวชี้วัดที่สำคัญของกระบวนการ ตามระเบียบสำนักนายกรัฐมนตรีว่าด้วยงานสารบรรณ พ.ศ.2526 ส่วนที่ 6 หนังสือที่เจ้าหน้าที่ทำขึ้นหรือรับไว้เป็นหลักฐานในราชการ ข้อ 24 หนังสือรับรอง					
วัตถุประสงค์ เพื่อเป็นแนวปฏิบัติกรขอหนังสือรับรอง					
ลำดับที่	ผังขั้นตอนการทำงาน	ยื่นคำขอหนังสือรับรอง พร้อมหลักฐาน(ถ้ามี)	เวลาดำเนินการ	มาตรฐานคุณภาพงาน	ผู้รับผิดชอบ
1		หน่วยงาน/สถานศึกษาแล้วแต่กรณีตรวจสอบค่าขอ เอกสารหลักฐาน			สถานศึกษา
2		ผู้มีอำนาจออกหนังสือรับรอง			สถานศึกษา
3		ลงทะเบียนคุมหนังสือรับรอง			คณะกรรมการ
4		หน่วยงานส่ง มอบหนังสือรับรองแก่ผู้ขอ			ผู้บังคับบัญชา

คำอธิบายสัญลักษณ์ผังขั้นตอน  จุดเริ่มต้นหรือสิ้นสุดกระบวนการงาน  กิจกรรมงานหรือการปฏิบัติ  การตัดสินใจ  ทิศทางหรือการเคลื่อนไหวของงาน  จุดเชื่อมต่อระหว่างงาน(ถ้าไม่จบภายใน ๑ หน้า)



ประเภทเอกสาร : คู่มือขั้นตอนการดำเนินงาน

ชื่อเอกสาร : การขออนุญาตไปต่างประเทศ

โดยใช้วันลาหรือระหว่างวันหยุดราชการ

1. ชื่อกระบวนงาน

การขออนุญาตไปต่างประเทศโดยใช้วันลาหรือระหว่างวันหยุดราชการ

2. วัตถุประสงค์

เพื่อเป็นแนวปฏิบัติ การดำเนินการขออนุญาตไปต่างประเทศโดยใช้วันลาและหรือระหว่างวันหยุดราชการ

3. ขอบเขตของงาน

การขออนุญาตไปต่างประเทศในกรณีนี้คือ การไปต่างประเทศตามระเบียบว่าด้วยการลาของราชการหรือระหว่างวันหยุดราชการ โดยไม่ใช้งบประมาณของทางราชการทั้งนี้เพื่อความประสงค์ส่วนตัวหรือหมู่คณะ ได้แก่ การขออนุญาตไปทัศนศึกษา ไปศึกษาดูงาน ไปประชุมสัมมนา ไปเยี่ยมญาติหรือปฏิบัติภารกิจส่วนตัว เป็นการอนุเคราะห์บุคลากรและให้โอกาสเพื่อเพิ่มประสิทธิภาพได้รับความรู้ประสบการณ์ อันอาจนำมาพัฒนาคุณภาพงานของตนในหน้าที่ที่ได้รับมอบหมายให้มีประสิทธิภาพเพิ่มขึ้น

4. คำจำกัดความ -

5. ขั้นตอนการปฏิบัติงาน

1. ศึกษาระเบียบ หลักเกณฑ์ และแนวปฏิบัติในการขออนุญาตไปต่างประเทศ
2. ผู้ที่ประสงค์จะเดินทางไปต่างประเทศ กรอกรายละเอียดแบบคำร้องอนุญาตไปต่างประเทศ สำหรับข้าราชการสังกัดสำนักคณะกรรมการการศึกษาขั้นพื้นฐาน และแบบคำใช้จ่ายในการไปต่างประเทศ ซึ่งจะต้องยื่นเรื่องขออนุญาตไม่น้อยกว่า 30 วัน ก่อนวันออกเดินทาง
3. ส่งเรื่องตามลำดับชั้นตามสายงาน
4. เจ้าหน้าที่เมื่อได้รับเรื่องแล้ว ตรวจสอบข้อมูล ดังนี้
 - 4.1 แบบขออนุญาต
 - 4.2 บัญชีประมาณการค่าใช้จ่าย
 - 4.3 สถานที่พักสามารถติดต่อได้ในต่างประเทศ (กรณีขอไปเยี่ยมญาติ)
 - 4.4 กรณีขอ เดินทางไปต่างประเทศล่าช้ากว่ากำหนด เรื่องกระชั้นชิดกับวันเดินทาง ให้ชี้แจงเหตุผลความจำเป็น (บันทึกข้อความ)
 - 4.5 การไปศึกษาดูงาน เอกสารประกอบ ได้แก่ สำเนาโครงการ สำเนากำหนดการ สำเนาหนังสือเชิญจากองค์การ สมาคม หรือสถาบันในต่างประเทศ รายชื่อผู้ไปศึกษาดูงาน สำเนาบัตรนักศึกษา (กรณีผู้ศึกษาในสถาบันฯ)
 - 4.6 การไปทัศนศึกษา (หมู่คณะ) เอกสารประกอบ ได้แก่ โครงการทัศนศึกษา (ถ้ามี) บัญชีรายชื่อกำหนดการ

สำหรับข้าราชการที่ปฏิบัติงานในสถานศึกษา สำนักงานคณะกรรมการการศึกษาขั้นพื้นฐาน อนุญาตเฉพาะช่วงปิดภาคเรียน (ภาคเรียนที่ 1 ตั้งแต่วันที่ 11 – 31 ตุลาคม ภาคเรียนที่ 2 ตั้งแต่วันที่ 1 เมษายน – 15 พฤษภาคม หากสถานศึกษาได้ปิดภาคเรียนไม่ตรงตามประกาศที่กระทรวงศึกษาธิการ กำหนด จะต้องจัดทำเป็นประกาศของสถานศึกษาอย่างเป็นทางการด้วย สำหรับข้าราชการที่ปฏิบัติงานในสำนักงาน จะต้องใช้วันเวลาพักผ่อนประจำปี

4.7 การไปเยี่ยมญาติใช้เวลาตามระเบียบว่าด้วยการลาของข้าราชการหรือระหว่างวันหยุดราชการ เช่น ใช้วันลากิจ วันลาพักผ่อนประจำปี หรือช่วงปิดภาคเรียนเป็นต้น หลักฐานแสดงความเป็นญาติ (สำเนาทะเบียนบ้าน สำเนาทะเบียนสมรส หนังสือเชิญญาติ)

5.ทำบันทึก หนังสือส่ง สำนักงานคณะกรรมการการศึกษาขั้นพื้นฐาน เสนอขออนุญาตนำเสนอผู้บังคับบัญชาผู้มีอำนาจลงนาม

6.เสนอขออนุญาตสำนักงานคณะกรรมการการศึกษาขั้นพื้นฐาน

7.สำนักงานคณะกรรมการการศึกษาขั้นพื้นฐาน พิจารณาอนุญาต

8.เมื่อสำนักงานคณะกรรมการการศึกษาขั้นพื้นฐานอนุญาตเจ้าหน้าที่อนุญาตเสนอผู้บังคับบัญชาผู้มีอำนาจลงนาม

9.แจ้งผู้ที่เกี่ยวข้องและผู้ขออนุญาตทราบ

6. Flow Chart การปฏิบัติงาน

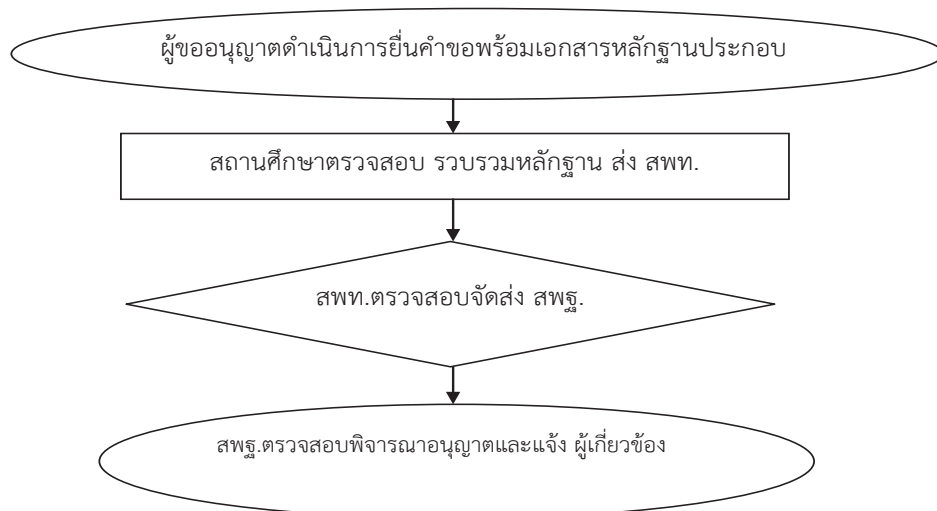

ข้อสังเกตในระดับปฏิบัติ

ผู้ประสงค์เดินทางไปต่างประเทศ มักไม่ศึกษาระเบียบหลักเกณฑ์และแนวปฏิบัติที่ทำให้เกิดปัญหาเกี่ยวกับการจัดส่งเอกสาร หลักฐานประกอบการพิจารณา

7.แบบฟอร์มที่ใช้

แบบขอลาไปต่างประเทศ

8.เอกสาร/หลักฐานอ้างอิง

ระเบียบว่าด้วยกรลาของข้าราชการ พ.ศ.2535 หลักเกณฑ์และแนวปฏิบัติการขออนุญาตเดินทางไปต่างประเทศสำนักงานคณะกรรมการการศึกษาขั้นพื้นฐาน ด่วนที่สุด ที่ ศธ 04009/14186 ลงวันที่ 20 ธันวาคม 2549 สำนักงานคณะกรรมการการศึกษาขั้นพื้นฐาน ด่วนที่สุด ที่ ศธ 04009/294 ลงวันที่ 16 มกราคม 2522

9.สรุปมาตรฐานกระบวนการ การขออนุญาตไปต่างประเทศโดยใช้วีซ่าหรือระหวางวันหยุดราชการ

ชื่องาน		ส่วนราชการ		รหัสเอกสาร			
การขออนุญาตไปต่างประเทศโดยใช้วีซ่าหรือระหวางวันหยุดราชการ		กลุ่มบริหารงานบุคคล สพฐ. สพฐ.					
ตัวชี้วัดที่สำคัญของกระบวนการ							
วัตถุประสงค์ เพื่อเป็นแนวปฏิบัติ การดำเนินการขออนุญาตไปต่างประเทศโดยใช้วีซ่าและหรือระหวางวันหยุดราชการ							
ลำดับที่	ผังขั้นตอนการทำงาน	รายละเอียดงาน	เวลาดำเนินการ	มาตรฐานคุณภาพงาน	ผู้รับผิดชอบ	หมายเหตุ	
1	<pre> graph TD A([Start]) --> B[Process] B --> C{Decision} C --> D([End]) </pre>	ผู้ขออนุญาตดำเนินการยื่นคำขอพร้อมเอกสารหลักฐานประกอบ			ผู้ขอ		
2		สถานศึกษาตรวจสอบ รวบรวมหลักฐาน ส่ง สพฐ.			สถานศึกษา		
3		สพฐ.ตรวจสอบจัดส่ง สพฐ.				สพฐ.	
4		สพฐ.ตรวจสอบพิจารณาอนุญาตและแจ้ง ผู้เกี่ยวข้อง				สพฐ.	

คำอธิบายสัญลักษณ์ผังขั้นตอน



จุดเริ่มต้นหรือสิ้นสุดกระบวนการ



กิจกรรมงานหรือการปฏิบัติ



การตัดสินใจ



ทิศทางหรือการเคลื่อนไหวของงาน



จุดเชื่อมต่อระหว่างหน้า(ถ้าไม่บอกภายใน ๑ หน้า)



ประเภทเอกสาร : คู่มือขั้นตอนการดำเนินงาน

ชื่อเอกสาร : งานขออนุญาตลา และเบิกจ่ายเงินเดือน/ค่าจ้าง
ระหว่างลาในส่วนที่ลาเกิน 60 วันทำการ

1. ชื่อกระบวนการงาน

งานขออนุญาตลา และเบิกจ่ายเงินเดือน/ค่าจ้างระหว่างลาในส่วนที่ลาเกิน 60 วันทำการ

2. วัตถุประสงค์

เพื่อเป็นแนวปฏิบัติ การดำเนินการขออนุญาตลา และเบิกจ่ายเงินเดือน/ค่าจ้างระหว่างลาในส่วนที่ลาเกิน 60 วันทำการ

3. ขอบเขตของงาน

ลักษณะงานเป็นงานที่จะต้องบันทึกประวัติการดำเนินการที่เกี่ยวข้องกับกฎระเบียบคำสั่ง หลักเกณฑ์การเบิกจ่ายเงินเดือน/ค่าจ้างระหว่างลา ซึ่งจะต้องถือปึงงบประมาณในการตรวจสอบ โดยที่การลาป่วย (ยกเว้นผู้ป่วยที่ได้รับอันตรายหรือบาดเจ็บเพราะอุบัติเหตุราชการ) ในส่วนที่เกิน 60 วันทำการจะต้องเสนอผู้มีอำนาจพิจารณาอนุมัติการเบิกเบิกจ่ายเงินเดือน/ค่าจ้างระหว่างลา

4. คำจำกัดความ -

5. ขั้นตอนการปฏิบัติงาน

1. ให้ผู้ลาเสนอใบลาต่อผู้บังคับบัญชาตามลำดับชั้น จนถึงผู้มีอำนาจอนุญาตการลาตามแบบใบลาตามระเบียบว่าด้วยการลาของข้าราชการ พ.ศ. 2535 และดำเนินการดังนี้

1.1 กรณีการลาของครูผู้สอนในสถานศึกษาและลูกจ้างประจำ รองผู้อำนวยการโรงเรียน ให้ผู้อำนวยการโรงเรียนเป็นผู้พิจารณาอนุญาต

1.2 กรณีผู้อำนวยการโรงเรียน ข้าราชการครูและบุคลากรทางการศึกษาและลูกจ้างประจำในสำนักงานเขตพื้นที่การศึกษา ให้ผู้อำนวยการสำนักงานเขตพื้นที่การศึกษาเป็นผู้พิจารณาอนุญาต ส่วนผู้อำนวยการสำนักงานเขตพื้นที่การศึกษา ให้เลขาธิการคณะกรรมการการศึกษาขั้นพื้นฐานพิจารณาอนุญาต

1.3 กรณีผู้ขอลาไม่สามารถลงลายมือชื่อในใบลาได้ให้ดำเนินการดังนี้

1.3.1 ให้ผู้ขอลาพิมพ์ลายนิ้วมือแทนโดยมีผู้รับรองจำนวน 2 คน ว่าเป็นลายพิมพ์นิ้วมือของผู้ลาจริง และผู้รับรองต้องลงลายมือชื่อพร้อมเขียนชื่อ-สกุล กำกับไว้ให้ชัดเจน หรือ

1.3.2 มอบให้ผู้อื่นลงชื่อลาแทนแล้วหมายเหตุว่าลาแทนเมื่อผู้ป่วยสามารถลงชื่อได้แล้วต้องรีบส่งทันที

1.3.3 ใบลามีรอยแก้ไข ต้องให้ผู้ขอลาลงชื่อกำกับตรงที่มีรอยลบแก้ไข

1.3.4 หลักฐานการลาต่างๆที่สำเนาส่งต้องมีผู้รับรองตามระเบียบงานสารบรรณ

1.3.5 การลาป่วยตั้งแต่ 30 วันขึ้นไป ต้องมีใบรับรองแพทย์ ที่แพทย์ลงความเห็นให้พักรักษาตัวครบตามจำนวนวันลาแนบไปด้วยโดยให้แพทย์ลงลายมือชื่อพร้อมเขียนชื่อ-สกุล กำกับไว้ชัดเจนทุกครั้ง และถ้ามีรอยลบแก้ไขต้องให้แพทย์ลงชื่อกำกับไว้ด้วย

1.3.6 การลาป่วยติดต่อกันตั้งแต่ก่อนปิดภาคเรียนจนถึงเปิดภาคเรียนที่ยังลาป่วยต่อ
อีกด้วยเหตุเดียวกันต้องแนบใบลาและใบรับรองแพทย์ครบตามจำนวนเวลา (รวมช่วงปิดภาคเรียน)

ประกอบการพิจารณา

2.ผู้มีสิทธิที่ขออนุญาตเบิกจ่ายเงินเดือน/ค่าจ้างในระหว่างลาในกรณีผู้ลาป่วย ลาเกิน 60 วันทำการ ผู้
มีสิทธิเสนอขออนุญาตและดำเนินการ ดังนี้

2.1 จัดทำเรื่องขอเบิกเสนอผู้บังคับบัญชา (ผอ.โรงเรียน/ผอ.สพท.)

2.1.1 บันทึกข้อความ

2.1.2 ใบลาทุกฉบับ

2.1.3 ใบรับรองแพทย์ที่ระบุจำนวนวันให้ลาทุกฉบับ ตั้งแต่เริ่มต้นลาใน

ปีงบประมาณนั้นๆด้วย

2.1.4 เอกสารประกอบอื่น

2.2 โรงเรียนตรวจสอบและรับรอง จัดทำเรื่องเสนอสำนักงานเขตพื้นที่การศึกษาสำหรับ
ลูกจ้างประจำให้ผู้อำนวยการโรงเรียนพิจารณาอนุมัติการเบิกจ่ายค่าจ้างในระหว่างลาป่วยในปีหนึ่งเกิน 60 วัน
ทำการ

2.3 เจ้าหน้าที่ผู้รับผิดชอบ (กลุ่มบริหารงานบุคคล) ตรวจสอบและเสนอเรื่อง

2.4 ผู้อำนวยการสำนักงานเขตพื้นที่การศึกษาพิจารณาอนุมัติการเบิกจ่ายเงินเดือนในระหว่างลา
ป่วยในปีหนึ่งเกิน 60 วันทำการ

2.5 แจงผลอนุมัติแก่ผู้ขอเบิกโรงเรียนและผู้ที่มีหน้าที่ขอเบิกเงินเดือนในระหว่างการลา

6. Flow Chart การปฏิบัติงาน

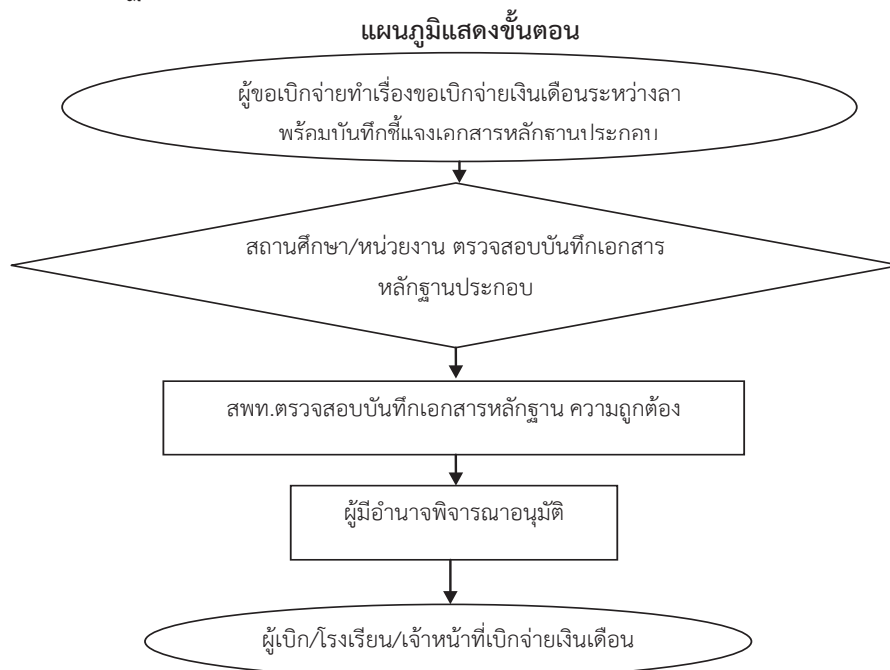

7.แบบฟอร์มที่ใช้

มอบอำนาจพิจารณาการเบิกจ่ายเงินเดือน

8.เอกสาร/หลักฐานอ้างอิง

1.พระราชกฤษฎีกาการเบิกจ่ายเงินเดือน เงินปี บำเหน็จ บำนาญและเงินเดือนในลักษณะเดียวกัน พ.ศ.2535 (มาตรา 27)

2.หนังสือที่ ศธ 1481/4072 ลงวันที่ 11 กุมภาพันธ์ 2537

3.คำสั่งสำนักงานคณะกรรมการการศึกษาขั้นพื้นฐาน ที่ 1083/2547 ลงวันที่ 18 มีนาคม 2547 เรื่องมอบอำนาจพิจารณาการเบิกจ่ายเงินเดือน

4.คำสั่งสำนักงานคณะกรรมการการศึกษาขั้นพื้นฐาน ที่ 404/2550 ลงวันที่ 24 เมษายน 2550 เรื่องมอบอำนาจการปฏิบัติราชการแทนเกี่ยวกับลูกจ้างประจำ

9. สรุปมาตรฐานกระบวนการงาน งานขออนุญาต และเบิกจ่ายเงินเดือน/ค่าจ้างระหว่างลาในส่วนที่ลาเกิน 60 วันทำการ

ชื่องาน	งานขออนุญาต และเบิกจ่ายเงินเดือน/ค่าจ้างระหว่างลาในส่วนที่ลาเกิน 60 วันทำการ	ส่วนราชการ	กลุ่มบริหารงานบุคคล	สพท. สพฐ.	รหัสเอกสาร		
ตัวชี้วัดที่สำคัญของกระบวนการ	ผู้ป้อนที่ได้รับอนุมัติหรือขาดเจ็บเพราะปฏิบัติราชการ) ในส่วนที่เกิน 60 วันทำการจะต้องเสนอผู้มีอำนาจพิจารณาอนุมัติการเบิกเบิกจ่ายเงินเดือน/ค่าจ้างระหว่างลา						
วัตถุประสงค์	เพื่อเป็นแนวปฏิบัติ การดำเนินการขออนุญาต และเบิกจ่ายเงินเดือน/ค่าจ้างระหว่างลาในส่วนที่ลาเกิน						
ลำดับที่	ผังขั้นตอนการทำงาน	รายละเอียดงาน	เวลาดำเนินการ	มาตรฐานคุณภาพงาน	ผู้รับผิดชอบ	หมายเหตุ	
1	<pre> graph TD Start([Start]) --> Decision{ } Decision --> Process1[] Process1 --> Process2[] Process2 --> End([End]) </pre>	ขอเบิกจ่ายทำเรื่องขอเบิกจ่ายเงินเดือนระหว่างลาพร้อมบันทึกชี้แจงเอกสารหลักฐานประกอบ			ผู้ขอ		
2		สถานศึกษาหน่วยงาน ตรวจสอบบันทึกเอกสารหลักฐาน			สถานศึกษา สพท.		
3		สพท.ตรวจสอบบันทึกเอกสารหลักฐาน ความถูกต้อง				สพท..	
4		ผู้มีอำนาจพิจารณาอนุมัติ				ผู้มีอำนาจ	
5		ผู้เบิก/โรงเรียน/เจ้าหน้าที่เบิกจ่ายเงินเดือน				สพท.	

คำอธิบายสัญลักษณ์ผังขั้นตอน จุดเริ่มต้นหรือสิ้นสุดกระบวนการ กิจกรรมงานหรือการปฏิบัติ การตัดสินใจ ทิศทางหรือการเคลื่อนไหวของงาน จุดเชื่อมต่อระหว่างหน้า(ถ้าไม่เลยภายใน ๑ หน้า)



ประเภทเอกสาร : คู่มือขั้นตอนการดำเนินงาน

ชื่อเอกสาร : งานขอยกเว้นการเข้ารับราชการทหาร

1. ชื่อกระบวนงาน

งานขอยกเว้นการเข้ารับราชการทหาร

2. วัตถุประสงค์

เพื่อเป็นแนวปฏิบัติกรดำเนินการขออนุญาตขอยกเว้นการเข้ารับราชการทหาร

3. ขอบเขตของงาน

พระราชบัญญัติรับราชการทหาร พ.ศ.2497 ข้าราชการครูที่มีสิทธิยกเว้นการเข้ารับราชการทหารต้องมีคุณสมบัติดังนี้

1. เป็นครูประจำการทำการสอนนักเรียน นิสิต หรือนักศึกษาไม่น้อยกว่าสิบห้าคนเป็นปกติ และในจำนวนนักเรียนนิสิต หรือนักศึกษาไม่น้อยกว่าสิบห้าคนนี้ยกเว้นครูได้คนเดียว หรือเป็นครูสอนประจำเฉพาะวิชาซึ่งทำงานสอนนักเรียนนิสิต หรือนักศึกษาไม่น้อยกว่าสิบห้าคน เป็นปกติและในจำนวนนักเรียนนิสิต หรือนักศึกษาไม่น้อยกว่าสิบห้าคนนี้ยกเว้นครู ได้คนเดียวเช่นเดียวกัน

2. มีเวลาสอนสัปดาห์ละไม่น้อยกว่าสิบแปดชั่วโมง สำหรับครูซึ่งทำการสอนในสถานศึกษาตั้งแต่ระดับมัธยมศึกษาลงมา หรือไม่น้อยกว่าสิบห้าชั่วโมง สำหรับครูประจำการสอนในสถานศึกษาระดับสูงกว่ามัธยมศึกษา

4. คำจำกัดความ -

5. ขั้นตอนการปฏิบัติงาน

1. ข้าราชการครูที่ขอยกเว้นการเกณฑ์ทหาร ยื่นหลักฐานประกอบการขอยกเว้นจำนวน 2 ชุด ที่โรงเรียนต้นสังกัดของตน ประกอบด้วย

- 1.1 สำเนาคำสั่งบรรจุและแต่งตั้ง
- 1.2 สำเนาทะเบียนบ้าน
- 1.3 สำเนาแบบ สด. 9 (ใบสำคัญ)
- 1.4 สำเนาแบบ สด. 35 (หมายเรียกเข้ารับราชการทหาร)
- 1.5 สำเนาบัตรประจำตัวข้าราชการ

2. โรงเรียนต้นสังกัดตรวจสอบเอกสาร และจัดทำบัญชีรายชื่อข้าราชการทหารครูขอยกเว้นการเข้ารับราชการทหาร ตามแบบที่กำหนด และหนังสือรับรองว่าได้ทำการสอนที่โรงเรียนนี้สอนระดับชั้นไหน และมีจำนวนกี่คน สอนกี่ชั่วโมง เป็นไปตาม พ.ร.บ.การยกเว้นหรือไม่ และรวบรวมเอกสารทั้งหมด จัดส่งให้ส่วนราชการต้นสังกัด (สพท.) เพื่อดำเนินการเสนอขอยกเว้นการเข้ารับราชการทหาร ไปยังผู้ว่าราชการจังหวัด (สัสดีจังหวัด) นั้นต่อไป

3.ผู้ว่าราชการจังหวัด (สัสดีจังหวัด) ดำเนินการออกใบสำคัญยกเว้นครู (แบบ สด. 37) ส่งกลับมาให้สำนักงานเขตพื้นที่การศึกษา

4.สำนักงานเขตพื้นที่การศึกษา ทำหนังสือแจ้งให้โรงเรียนต้นสังกัดของข้าราชการครูที่ขอยกเว้นการเข้ารับราชการทหาร เพื่อแจ้งให้ข้าราชการครูในสังกัดทราบต่อไป

6. Flow Chart การปฏิบัติงาน

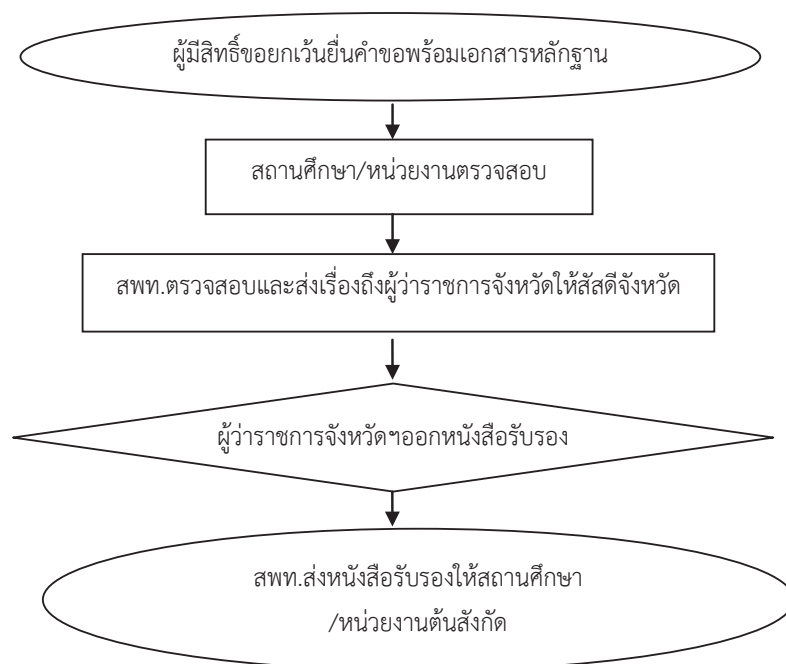

ข้อสังเกตในการปฏิบัติ

ครูยื่นความประสงค์ต้องยื่นคำขอก่อน 30 วัน (ประมาณเดือนกุมภาพันธ์)

7.แบบฟอร์มที่ใช้

หนังสือรับรองการเป็นครู

8.เอกสาร/หลักฐานอ้างอิง

- 1.พระราชบัญญัติรับราชการทหาร พ.ศ.2497
- 2.พระราชบัญญัติระเบียบข้าราชการครูและบุคลากรทางการศึกษา พ.ศ.2547

9.สรุปมาตรฐานกระบวนการงาน งานขอยกเว้นการเข้ารับราชการทหาร

ชื่องาน		ส่วนราชการ		รหัสเอกสาร			
งานขอยกเว้นการเข้ารับราชการทหาร		กลุ่มบริหารงานบุคคล สพท. สพฐ.					
ตัวชี้วัดที่สำคัญของกระบวนการ ข้าราชการครูที่มีสิทธิยกเว้นการเข้ารับราชการทหารเมื่อยื่นความประสงค์ขอยกเว้นต้องได้รับสิทธิ์							
วัตถุประสงค์ เพื่อเป็นแนวปฏิบัติการดำเนินการขออนุญาตขอยกเว้นการเข้ารับราชการทหาร							
ลำดับที่	ผังขั้นตอนการทำงาน	รายละเอียดงาน	เวลาดำเนินการ	มาตรฐานคุณภาพงาน	ผู้รับผิดชอบ	หมายเหตุ	
1		ผู้มีสิทธิ์ขอยกเว้นยื่นคำขอพร้อมเอกสารหลักฐาน			ผู้มีสิทธิ์		
2		สถานศึกษา/หน่วยงานตรวจสอบ			สถานศึกษา สพท.		
3		สพท.ตรวจสอบและส่งเรื่องถึงผู้ว่าการฯจังหวัดให้ตัดสินจังหวัด			สพท.		
4		ผู้ว่าการฯจังหวัดออกหนังสือรับรอง				ตัดสินจังหวัด	
5		สพท.ส่งหนังสือรับรองให้สถานศึกษา/หน่วยงานต้นสังกัด				สพท.	

คำอธิบายสัญลักษณ์ผังขั้นตอน จุดเริ่มต้นหรือสิ้นสุดกระบวนการงาน กิจกรรมงานหรือการปฏิบัติ การตัดสินใจ ทิศทางหรือการเคลื่อนไหวของงาน จุดเชื่อมต่อระหว่างหน้า(ถ้าไม่จบภายใน ๑หน้า)



ประเภทเอกสาร : คู่มือขั้นตอนการดำเนินงาน

ชื่อเอกสาร : งานขอยกเว้นไม่เรียกมาตรวจเลือก

เข้ารับราชการทหารให้แก่ครูตามมาตรา 14(5)

แห่งพระราชบัญญัติรับราชการทหาร พ.ศ.2497

1. ชื่อกระบวนการงาน

งานขอยกเว้นไม่เรียกมาตรวจเลือกเข้ารับราชการทหารให้แก่ครูตามมาตรา 14(5)
แห่งพระราชบัญญัติรับราชการทหาร พ.ศ.2497

2. วัตถุประสงค์

เพื่อเป็นแนวปฏิบัติ การดำเนินการ ขอยกเว้นไม่เรียกมาตรวจเลือกเข้ารับราชการทหาร

3. ขอบเขตของงาน

ประสานงานระหว่างโรงเรียนในสังกัดที่มีครูเข้ารับการยกเว้นไม่เรียกมาตรวจเลือกเข้ารับราชการทหารให้แก่ครูกับหน่วยงานราชการที่เกี่ยวข้อง คือ ผู้ว่าราชการจังหวัดที่มีครูในสังกัดขอยกเว้นไม่เรียกมาตรวจ

4. คำจำกัดความ -

5. ขั้นตอนการปฏิบัติงาน

วิธีการยกเว้น

1. ให้โรงเรียนในสังกัดที่มีครูซึ่งจะได้รับการยกเว้น แจ้งสำนักงานเขตพื้นที่การศึกษา สำนักงานเขตพื้นที่การศึกษาจะแจ้งผู้ว่าราชการจังหวัด ซึ่งครูผู้นั้นทำการสอนอยู่ในท้องถิ่นที่ก่อนเดือนเมษายนของปีที่ถูกเรียกไม่น้อยกว่าหกสิบวัน เว้นแต่กรณีย้ายไปประจำทำการสอนในสถานศึกษาอื่น นอกจากที่กำหนดไว้ในใบสำคัญยกเว้นครูให้ส่วนราชการที่เกี่ยวข้องส่งรายชื่อครูที่ย้ายมาประจำทำการสอน ซึ่งจะได้รับการยกเว้นน้อยกว่าหกสิบวันได้ แต่ต้องก่อนการตรวจเลือกในจังหวัดที่เป็นภูมิลำเนาทหารของครูผู้นั้น

2. ผู้ว่าราชการกรุงเทพมหานคร หรือผู้ว่าราชการจังหวัด เป็นผู้ออกใบสำคัญยกเว้นครูให้แก่ครูซึ่งทำการสอนอยู่ในท้องที่ แล้วแจ้งให้หัวหน้าสำนักงานเขตหรือนายอำเภอท้องที่ที่เป็นภูมิลำเนาทหารของครู ผู้ว่าราชการจังหวัด ที่ได้รับแจ้ง แจ้งให้หัวหน้าเขตหรือนายอำเภอท้องที่ที่เป็นภูมิลำเนาทหารของครูผู้นั้นทราบอีกต่อหนึ่ง ทั้งนี้ให้แจ้งต่อกันภายในสามสิบวัน

3. ใบสำคัญยกเว้นครูให้เป็นไปตาม สด.37 ท้ายกฎกระทรวง ฉบับที่ 42(พ.ศ.2517) ออกตามความในพระราชบัญญัติรับราชการทหาร พ.ศ.2497

การดำเนินการขอยกเว้น

1. แจ้งรายชื่อครูในสังกัดให้สำนักงานเขตพื้นที่การศึกษาทราบเพื่อดำเนินการต่อไป
2. สำนักงานเขตพื้นที่การศึกษาแจ้งรายชื่อไปยังผู้ว่าราชการจังหวัด เพื่อดำเนินการขอยกเว้นไม่เรียกมาตรวจเลือกเข้ารับราชการทหารให้แก่ครู

3.เมื่อผู้ว่าราชการจังหวัดแจ้งยกเว้นให้ครูที่ขอยกเว้นและดำเนินการยกเว้นให้ตามกฎหมายกระทรวงฉบับที่ 42 (พ.ศ.2517) ตามพระราชบัญญัติรับราชการทหาร พ.ศ.2497 ข้อ 4 (1) แล้วแจ้งสำนักงานเขตพื้นที่การศึกษา

4.สำนักงานเขตพื้นที่การศึกษาแจ้งโรงเรียนในสังกัดที่มีครูขอยกเว้นกรณีดังกล่าว

6. Flow Chart การปฏิบัติงาน

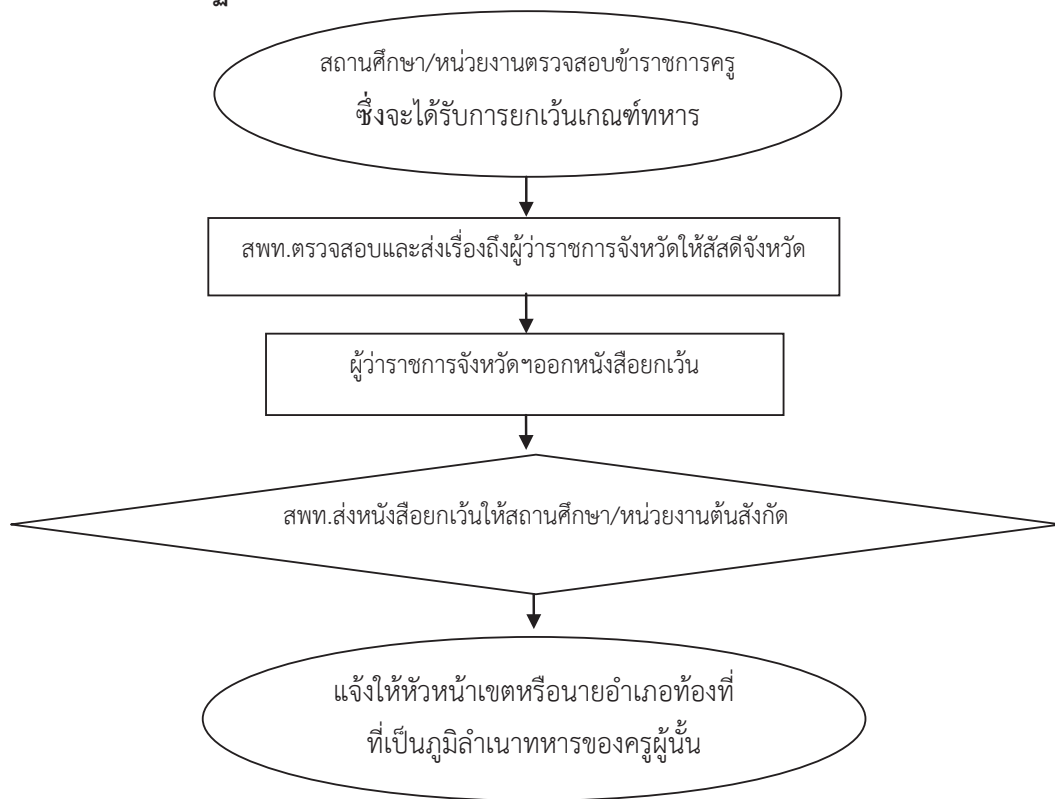

ข้อสังเกตในการปฏิบัติ

1.หากโรงเรียนในสังกัดที่ครูขอยกเว้นการเกณฑ์ทหาร และไม่แจ้งให้สำนักงานเขตพื้นที่การศึกษาทราบก่อนกำหนดคือภายในสามสิบวัน จะทำให้ไม่สามารถดำเนินการขอยกเว้นการเกณฑ์ทหารได้

2.การขอยกเว้นไม่เรียกมาตรวจเลือกเข้ารับราชการทหารให้ครู ตามมาตรา 14(5) ต้องปฏิบัติตามกฎกระทรวงฉบับที่ 42 (พ.ศ.2517) ออกตามพระราชบัญญัติรับราชการทหาร พ.ศ.2497 ข้อ 4 (1) จึงจะสามารถดำเนินการยกเว้นให้ได้

7.แบบฟอร์มที่ใช้

8.เอกสาร/หลักฐานอ้างอิง

กฎกระทรวง ฉบับที่ 42 (พ.ศ.2517) ออกตามความในพระราชบัญญัติรับราชการทหาร พ.ศ.2497

9.สรุปมาตรฐานกระบวนการปฏิบัติงาน งานขอยกเว้นไม่เรียกมาตรฐานเลือกเข้ารับราชการทหารให้แก่ครูตามมาตรา 14(5) แห่งพระราชบัญญัติรับราชการทหาร พ.ศ.2497

ชื่องาน งานขอยกเว้นไม่เรียกมาตรฐานเลือกเข้ารับราชการทหารให้แก่ครูตามมาตรา 14(5)แห่งพระราชบัญญัติรับราชการทหาร พ.ศ.2497		ส่วนราชการ กลุ่มบริหารงานบุคคล		รหัสเอกสาร		
พระราชบัญญัติรับราชการทหาร พ.ศ.2497		สพท. สพฐ.				
ตัวชี้วัดที่สำคัญของกระบวนการ ข้าราชการครูที่มีสิทธิยกเว้นการเข้ารับราชการทหารเมื่อยื่นความประสงค์ขอยกเว้นต้องได้รับสิทธิ์						
วัตถุประสงค์ เพื่อเป็นแนวปฏิบัติ การดำเนินการ ขอยกเว้นไม่เรียกมาตรฐานเลือกเข้ารับราชการทหาร						
ลำดับที่	ผังขั้นตอนการทำงาน	รายละเอียดงาน	เวลาดำเนินการ	มาตรฐานคุณภาพงาน	ผู้รับผิดชอบ	
1	<pre> graph TD A([1]) --> B[2] B --> C{3} C --> D([4]) </pre>	สถานศึกษา/หน่วยงานตรวจสอบข้าราชการครูซึ่งจะได้รับยกเว้นเกณฑ์ทหาร			ผู้มีสิทธิ์	
2		สพท.ตรวจสอบและส่งเรื่องถึงผู้ว่าราชการจังหวัดให้สัสดีจังหวัด			สถานศึกษา สพท.	
3		ผู้ว่าราชการจังหวัดออกหนังสือยกเว้น				สัสดีจังหวัด
4		สพท.ส่งหนังสือยกเว้นให้สถานศึกษา/หน่วยงานต้นสังกัด				สัสดีจังหวัด
5		แจ้งให้หัวหน้าเขตหรือนายอำเภอท้องที่เป็นผู้มีอำนาจออกหนังสือ				ครูผู้ขอยกเว้น

คำอธิบายสัญลักษณ์ผังขั้นตอน จุดเริ่มต้นหรือสิ้นสุดกระบวนการงาน กิจกรรมงานหรือการปฏิบัติ การตัดสินใจ ทิศทางหรือการเคลื่อนไหวของงาน จุดเชื่อมต่อระหว่างหน้า(ถ้าไม่จบภายใน ๑หน้า)



ประเภทเอกสาร : คู่มือขั้นตอนการดำเนินงาน

ชื่อเอกสาร : งานขอพระราชทานน้ำหลวงอาบศพ

การขอพระราชทานเพลิงศพ

การขอพระราชทานดิน

การขอพระราชทานหีบศพ

1. ชื่อกระบวนการงาน

งานขอพระราชทานน้ำหลวงอาบศพ การขอพระราชทานเพลิงศพ การขอพระราชทานดิน
การขอพระราชทานหีบศพ

2. วัตถุประสงค์

เพื่อเป็นแนวปฏิบัติ การดำเนินการ ขอพระราชทานน้ำหลวงอาบศพ การขอพระราชทาน
เพลิงศพ การขอพระราชทานดิน การขอพระราชทานหีบศพ

3. ขอบเขตของงาน

1. การขอพระราชทานเพลิงศพกรณีปกติ (ข้าราชการเสียชีวิต)
2. การขอพระราชทานเพลิงศพกรณีพิเศษ
 - 2.1 บิดาหรือมารดาของข้าราชการเสียชีวิต
 - 2.2 กรณีข้าราชการบำนาญที่ได้รับเครื่องราชอิสริยาภรณ์ “บ.ม.” ขึ้นไป

4. คำจำกัดความ -

5. ขั้นตอนการปฏิบัติงาน

สำนักงานเลขาธิการคณะรัฐมนตรี ได้สรุปแนวปฏิบัติการขอพระราชทานน้ำหลวงอาบศพ
การขอพระราชทานเพลิงศพและหีบศพ

1. เจ้าภาพ (ญาติ บุตรธิดา สามี ภรรยา) นำรายละเอียดผู้เสียชีวิต พร้อมหลักฐานใบมรณะบัตร
หลักฐานการมีสิทธิขอรับพระราชทาน เช่น ประกาศเครื่องราชฯ สำเนาบัตรประจำตัวข้าราชการ สำเนาบัตร
ประชาชน สำเนาทะเบียนบ้านของญาติ และผู้เสียชีวิต กำหนดการฌาปนกิจ วัน เวลา สถานที่ สุสาน
2. สำนักงานเขตพื้นที่การศึกษา เจ้าหน้าที่ตรวจสอบคุณสมบัติผู้มีสิทธิพร้อมเอกสารหลักฐาน
3. สำนักงานเขตพื้นที่การศึกษา ดำเนินการรวบรวมและส่งหลักฐานตามข้อ 1 ถึงเลขาธิการพระราชวัง
4. เจ้าภาพนำหนังสือติดต่อสำนักพระราชวัง โดยประสานงานที่กองพระราชพิธีราชวังเขตดุสิต

กรุงเทพมหานคร

กรณีเจ้าภาพไม่สามารถไปรับหีบเพลิง,ดิน,น้ำอาบพระราชทานด้วยตนเองจะมอบให้ผู้อื่นไปรับแทน
ก็ได้ โดยนำต้นเรื่อง หนังสือมอบฉันทะและสำเนาบัตรประจำตัวผู้แทนไปแสดงต่อเจ้าหน้าที่กองพระราชพิธี
สำนักพระราชวัง

5. เจ้าภาพหรือผู้แทนควรไปรับก่อนวันพระราชทาน อย่างน้อย 3 วัน
6. ผู้มารับควรแต่งกายสุภาพ นำไปไว้ที่โต๊ะหมู่หน้าพระบรมฉายาลักษณ์

6. Flow Chart การปฏิบัติงาน

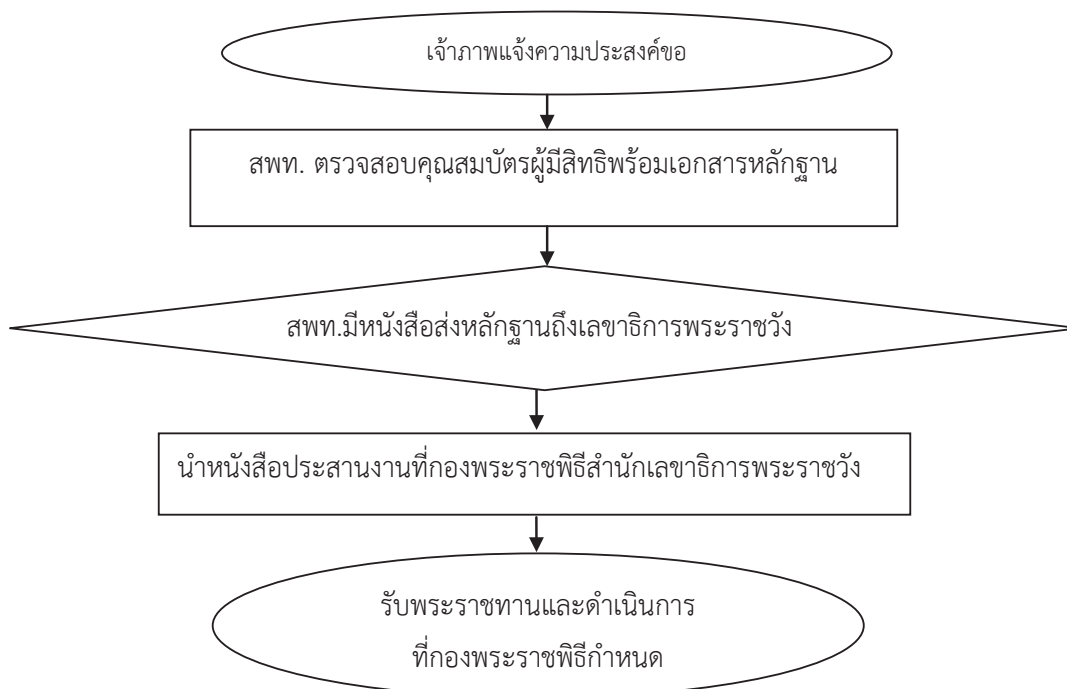

ข้อสังเกตในการปฏิบัติ

1. การตรวจสอบหลักฐานผู้มีสิทธิขอพระราชทานโดยสิทธิ์ผู้ตายหรือทายาท
2. การยื่นคำขอพระราชทานกรณีปกติ สามารถยื่นต่อ สำนักงานเขตพื้นที่การศึกษาหรือพระราชวัง
3. สำหรับกรณีที่ยายาทเป็นข้าราชการระดับ 6 ขึ้นไปสามารถเสนอขอพระราชทานโดยตรงยังสำนักพระราชวังได้
4. สิ่งที่ต้องระมัดระวัง คือการจัดที่ให้เหมาะสมกับพิธี ทั้งสถานที่ พิธีการ
5. คุณสมบัติของผู้ที่ขอพระราชทาน
 - 5.1 ผู้ที่จะได้รับพระราชทานเพลงศพลวง หรือหีบเพลง ต้องเป็นข้าราชการ ตำแหน่งระดับ 2 ขึ้นไป หรือได้รับพระราชทานเครื่องราชอิสริยาภรณ์ตั้งแต่ “เบญจมาภรณ์มงกุฎไทย” (บ.ม.) ขึ้นไป
 - 5.2 ผู้ขอพระราชทานเพลงศพลักษณะพิเศษ จะต้องเป็นบุตร ธิดา และเป็นข้าราชการตั้งแต่ระดับ 6 ขึ้นไป
6. การพระราชทานเพลงศพล ต้องไม่ตรงกับวันเฉลิมพระชนมพรรษา วันเฉลิมฉลองสิริราชสมบัติ พระราชพิธีฉัตรมงคล และวันศุกร์
7. ข้าราชการ ผู้ขอพระราชทาน ที่ทำลายชีพตนเอง ไม่พระราชทาน

7.แบบฟอร์มที่ใช้

8.เอกสาร/หลักฐานอ้างอิง

- 1.การขอพระราชทานน้ำหลวงอาบศพ ขอพระราชทานเพลิงศพ การขอพระราชทานดิน การขอพระราชทานหีบศพ การขอพระราชทานเพลิงศพ กองพระราชพิธี สำนักพระราชวัง
- 2.ประกาศสำนักพระราชวัง เรื่องเครื่องเกียรติยศประกอบศพที่ได้รับพระราชทาน ลงวันที่ 9 เมษายน 2545
- 3.ระเบียบการขอรับหีบเพลิงพระราชทาน กองพระราชพิธี สำนักพระราชวัง
- 4.ข้อเสนอแนะการปฏิบัติเกี่ยวกับพระราชทานเพลิงไปพระราชทานยังต่างจังหวัด



ประเภทเอกสาร : คู่มือขั้นตอนการดำเนินงาน

ชื่อเอกสาร : งานเกษียณอายุราชการของข้าราชการครู
และบุคลากรทางการศึกษา

1. ชื่อกระบวนงาน

งานเกษียณอายุราชการของข้าราชการครูและบุคลากรทางการศึกษา

2. วัตถุประสงค์

เพื่อเป็นแนวปฏิบัติที่ถูกต้อง สอดคล้องต่อความต้องการของหน่วยงาน และเป็นไปตามหลักธรรมาภิบาล

3. ขอบเขตของงาน

ข้าราชการครูและบุคลากรทางการศึกษา มีอายุครบหกสิบปีบริบูรณ์พ้นจากราชการตามกฎหมายว่าด้วยบำเหน็จบำนาญข้าราชการ หน่วยงานต้องควบคุมทะเบียนประวัติราชการ

4. คำจำกัดความ

5. ขั้นตอนการปฏิบัติงาน

1. สำราจรายชื่อข้าราชการครูและบุคลากรทางการศึกษาที่จะเกษียณอายุราชการในปีงบประมาณปัจจุบันและปีงบประมาณถัดไปจากข้อมูล P-OBEC

2. แจ้งสถานศึกษาตรวจสอบและยืนยันความถูกต้อง หากมีข้อผิดพลาดต้องการแก้ไขให้ตรงกับข้อมูลของราชการกรณีการขอแก้ไขวันเดือนปีเกิดให้จัดส่งเอกสารประกอบเสนอ สำนักงานคณะกรรมการข้าราชการครูและบุคลากรทางการศึกษา (ก.ค.ศ.) พิจารณา (ระเบียบสำนักนายกรัฐมนตรีว่าด้วยการแก้ไข วัน เดือน ปีเกิดในทะเบียนประวัติข้าราชการ พ.ศ. 2548)

กรณีไม่มีสูติบัตรหรือทะเบียนคนเกิด ให้จัดส่งเอกสารหลักฐานดังนี้

2.1 ทะเบียนสำมะโนครัวหรือสำเนาทะเบียนบ้าน

2.2 หลักฐานการศึกษาที่แสดง วัน เดือน ปีเกิด

2.3 หลักฐานทางทหาร

2.4 หลักฐานทางราชการแสดงวัน เดือน ปีเกิด

2.5 หลักฐานอื่นของทางราชการ

3. รายงานข้อมูลที่ต้องให้สำนักงานคณะกรรมการการศึกษาขั้นพื้นฐานทราบ

4. กระทรวงศึกษาธิการประกาศรายชื่อผู้เกษียณอายุราชการ

5. สำนักงานเขตพื้นที่การศึกษา ส่งประกาศ ฯ ให้สถานศึกษาแจ้งผู้เกษียณอายุราชการ

6. Flow Chart การปฏิบัติงาน

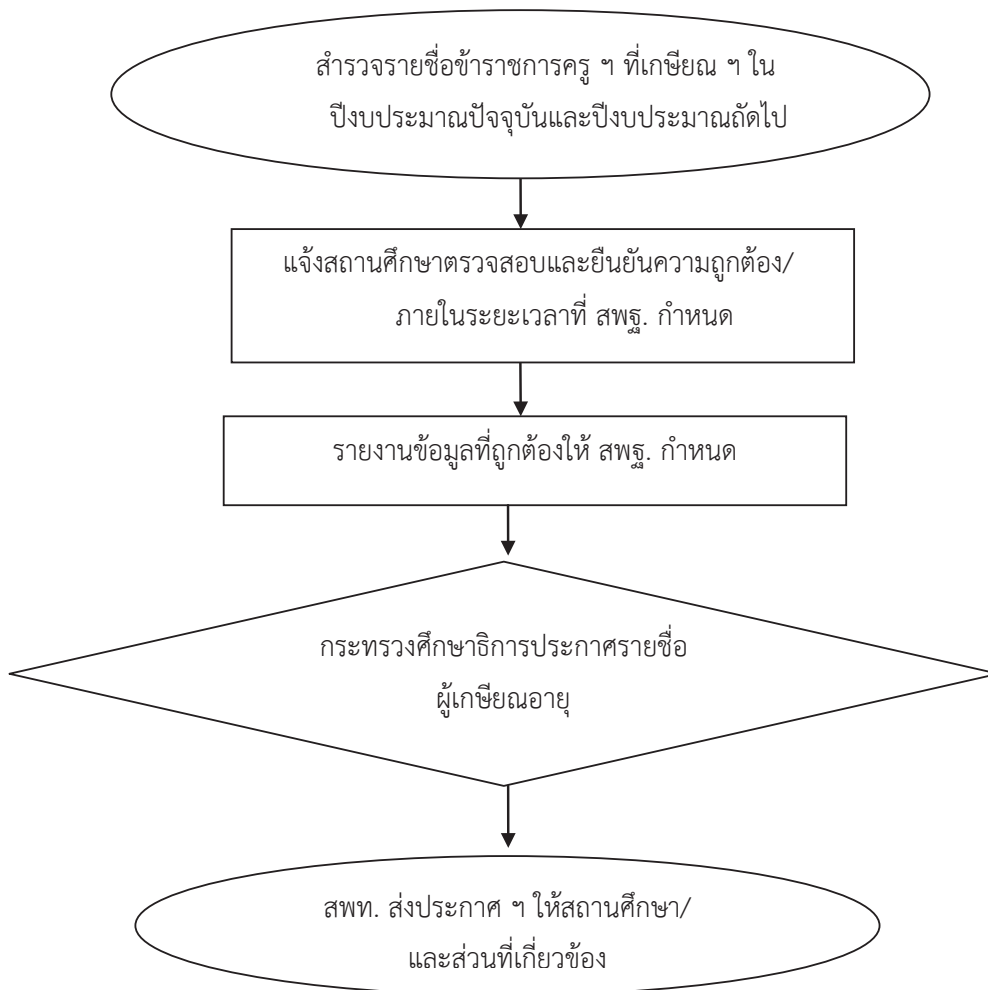

7. แบบฟอร์มที่ใช้

-

8.เอกสาร/หลักฐานอ้างอิง

1. พระราชบัญญัติบำเหน็จบำนาญข้าราชการ พ.ศ. 2494 และที่แก้ไขเพิ่มเติม (ฉบับที่ 15) พ.ศ. 2530
2. พระราชบัญญัติระเบียบข้าราชการพลเรือน พ.ศ. 2551
3. พระราชบัญญัติระเบียบข้าราชการครูและบุคลากรทางการศึกษา พ.ศ.2547 และที่แก้ไขเพิ่มเติม (ฉบับที่ 2) พ.ศ. 2551
4. .พระราชบัญญัติกองทุนบำเหน็จบำนาญข้าราชการ พ.ศ. 2539

ข้อสังเกตในระดับปฏิบัติ

การตรวจสอบและยืนยันความถูกต้องควรดำเนินการอย่างรอบคอบ หากมีข้อผิดพลาดต้องแก้ไขให้ตรงกับข้อมูลของราชการ

9. สรุปมาตรฐานกระบวนการดำเนินงาน งานแก้ไขณอญรายชารชการของชารชการครูและบุคลากรทางการศึกษา

ชื่องาน	งานแก้ไขณอญรายชารชการของชารชการครูและบุคลากรทางการศึกษา	ส่วนราชการ	กลุ่มบริหารงานบุคคล	สพท. สพฐ.	รหัสเอกสาร	
ตัวชี้วัดที่สำคัญของกระบวนการ ชารชการครูและบุคลากรทางการศึกษา มีอยู่ครบทุกปีบริบูรณ์จนจกรชการตามกฎหมยว่าด้ยบ้าเห้เจ้บ้านมาญชารชการ หน่วยงานต้องควบคุมต้องรายงานและมีประกาศเกยชยณ						
วัตถุประสงค์ เพื่อเป็นแนวปฏิบัติที่ถูกต้อง สนองต่อความต้องการของหน่วยงาน และเป็นไปตามหลักธรรมาภยาล						
ลำดับที่	ผังขั้นตอนการทำงาน	รายละเอียดงาน	เวลาดำเนินการ	มาตรฐานคุณภาพงาน	ผู้รับผิดชอบ	หมายเหตุ
1		สำรวจรายชื่อชารชการครู ๑ ที่เกยชยณ ๑ ใเป้งบประมาณปัจจุบันและเป้งประมาณถัดไป			สพท.	
2		แจ้งสถานศึกษาตรวจสอบและยืนยันความถูกต้อง/ภายในระยะเวลาที่ สพฐ. กำหนด			สพท.	
3		รายงานข้อมูลที่ถูกต้องให้ สพฐ. กำหนด			สพท.	
4		กระทรวงศึกษาธิการประกาศรายชื่อผู้เกยชยณอญ			สำนักงานปลัดศธ.	
5		สพท. ส่งประกาศ ๑ ให้สถานศึกษา/และส่วนที่เกี่ยวข้อง			สพท.	

คำอธิบายสัญลักษณ์ผังขั้นตอน จุดเริ่มต้นหรือสิ้นสุดกระบวนการ กิจกรรมงานหรือการปฏิบัติ การตัดสินใจ ทิศทางหรือการเคลื่อนไหวของงาน จุดเชื่อมต่อระหว่างหน้า (ถ้าไม่จบภายใน ๑หน้า)



ประเภทเอกสาร : คู่มือขั้นตอนการดำเนินงาน

ชื่อเอกสาร : การเกษียณอายุราชการของลูกจ้างประจำ

1. ชื่อกระบวนงาน

การเกษียณอายุราชการของลูกจ้างประจำ

2. วัตถุประสงค์

เพื่อเป็นแนวปฏิบัติเกี่ยวกับการเกษียณอายุราชการของลูกจ้างประจำที่ถูกต้อง

3. ขอบเขตของงาน

ลูกจ้างประจำของส่วนราชการ มีอายุครบหกสิบปีบริบูรณ์พ้นจากราชการตามกฎหมายว่าด้วยบำเหน็จบำนาญลูกจ้าง หน่วยงานต้องควบคุมทะเบียนประวัติลูกจ้างประจำ

4. คำจำกัดความ

5. ขั้นตอนการปฏิบัติงาน

1. สำรจรายชื่อกู้จ้างประจำของส่วนราชการ ที่เกษียณอายุราชการในปีงบประมาณปัจจุบันและปีงบประมาณถัดไป

2. แจกหน่วยงาน/สถานศึกษาตรวจสอบและยืนยันความถูกต้องภายในระยะเวลาที่สำนักงานคณะกรรมการการศึกษาขั้นพื้นฐานกำหนด หากมีข้อผิดพลาดต้องการแก้ไขให้ตรงกับข้อมูลของราชการกรณีการขอแก้ไขวันเดือนปีเกิด (ระเบียบสำนักนายกรัฐมนตรีว่าด้วยการแก้ไขวันเดือนปีเกิด ในทะเบียนประวัติข้าราชการ พ.ศ. 2548 โดยอนุโลม) ให้จัดส่งเอกสารประกบเสนอ กรมบัญชีกลางพิจารณา

กรณีไม่มีสูติบัตรหรือทะเบียนคนเกิด ให้จัดส่งเอกสารหลักฐานดังนี้

- 2.1 ทะเบียนสำมะโนครัวหรือสำเนาทะเบียนบ้าน
- 2.2 หลักฐานการศึกษาที่แสดง วัน เดือน ปีเกิด
- 2.3 หลักฐานทางทหาร
- 2.4 หลักฐานทางราชการแสดงวัน เดือน ปีเกิด
- 2.5 หลักฐานอื่นของทางราชการ

3. รายงานข้อมูลที่ถูกต้องให้สำนักงานคณะกรรมการการศึกษาขั้นพื้นฐานทราบ

4. สำนักงานเขตพื้นที่การศึกษา ประกาศรายชื่อผู้เกษียณอายุราชการ

5. สำนักงานเขตพื้นที่การศึกษา ส่งประกาศ ฯ ให้ส่วนที่เกี่ยวข้อง/สถานศึกษา

6. สถานศึกษาแจ้งผู้เกษียณอายุราชการเพื่อดำเนินการในส่วนที่เกี่ยวข้อง

6. Flow Chart การปฏิบัติงาน

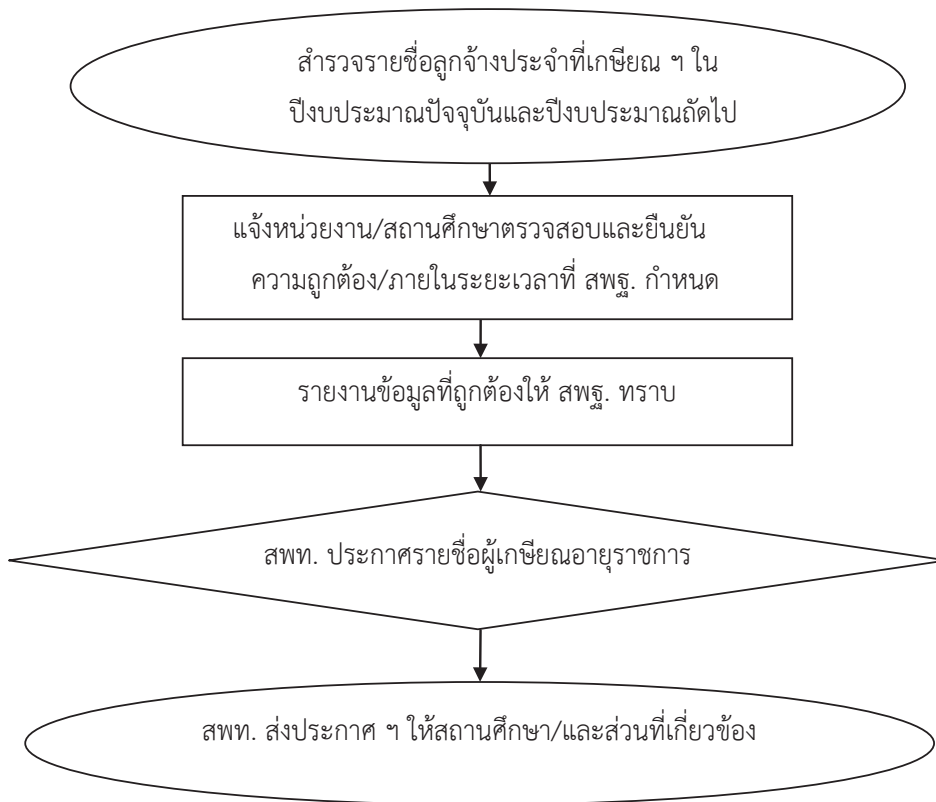

7. แบบฟอร์มที่ใช้

8.เอกสาร/หลักฐานอ้างอิง

1. ระเบียบกระทรวงการคลังว่าด้วยบำเหน็จบำนาญลูกจ้าง พ.ศ. 2519 และแก้ไขเพิ่มเติม
2. ระเบียบกระทรวงการคลังว่าด้วยลูกจ้างประจำของส่วนราชการ พ.ศ. 2537

9.สรุปมาตรฐานกระบวนการ การเกษียณอายุราชการของลูกจ้างประจำ

ชื่องาน		ส่วนราชการ	กลุ่มบริหารงานบุคคล	สพท. สพฐ.	รหัสเอกสาร		
การเกษียณอายุราชการของลูกจ้างประจำ							
ตัวชี้วัดที่สำคัญของกระบวนการ ลูกจ้างประจำของส่วนราชการ ที่จะเกษียณอายุราชการ หน่วยงานต้องควบคุมต้องมีประกาศเขียน							
วัตถุประสงค์ เพื่อเป็นแนวปฏิบัติที่ถูกต้อง สอนองต่อความต้องการของหน่วยงาน และเป็นไปตามหลักการรวมภิบาล							
ลำดับที่	ผังขั้นตอนการทำงาน	รายละเอียดงาน	เวลาดำเนินการ	มาตรฐานคุณภาพงาน	ผู้รับผิดชอบ	หมายเหตุ	
1		สำรวจรายชื่อลูกจ้างประจำที่เกษียณ ๑ ใน			สพท.		
2		ปีงบประมาณปัจจุบันและปีงบประมาณถัดไป					
3		แจ้งหน่วยงาน/สถานศึกษาตรวจสอบและยืนยัน				สพท.	
4		ความถูกต้อง/ภายในระยะเวลาที่ สพฐ. กำหนด					
5		รายงานข้อมูลที่ได้ถูกต้องให้ สพฐ. กำหนด				สพท.	
		กระทรวงศึกษาธิการประกาศรายชื่อผู้เกษียณอายุ			สำนักงานปลัด ศธ.		
		สพท. ส่งประกาศ ฯ ให้สถานศึกษา/และส่วนที่เกี่ยวข้อง			สพท.		

คำอธิบายสัญลักษณ์ผังขั้นตอน จุดเริ่มต้นหรือสิ้นสุดกระบวนการ กิจกรรมงานหรือการปฏิบัติ การตัดสินใจ ทิศทางหรือการเคลื่อนไหวของงาน จุดเชื่อมต่อระหว่างหน้าถัดไป (หน้า ๑ หน้า)

ธุรกิจ



ประเภทเอกสาร : คู่มือขั้นตอนการดำเนินงาน
ชื่อเอกสาร : งานรับหนังสือราชการ

1. ชื่อกระบวนการงาน

งานรับหนังสือราชการ

2. วัตถุประสงค์

เพื่อเป็นคู่มือประกอบการปฏิบัติงานธุรการกลุ่ม สำนักงานเขตพื้นที่การศึกษา ให้มีมาตรฐาน และถือปฏิบัติเป็นไปในแนวทางเดียวกัน

3. ขอบเขตของงาน

งานรับหนังสือราชการ ครอบคลุมการดำเนินงานตั้งแต่ การรับ หนังสือ การวิเคราะห์เนื้อหา การมอบผู้รับผิดชอบ การนำเสนอผู้อำนวยการสำนักงานเขตพื้นที่การศึกษา

4. คำจำกัดความ

- 4.1 เจ้าหน้าที่ หมายถึง เจ้าหน้าที่พิมพ์ดีด เจ้าหน้าที่ธุรการ เจ้าพนักงานธุรการ
- 4.2 สำนักงาน หมายถึง สำนักงานเขตพื้นที่การศึกษาประถมศึกษา/มัธยมศึกษา
- 4.3 ผู้บริหาร หมายถึง ผู้อำนวยการสำนักงานเขตพื้นที่การศึกษา รองผู้อำนวยการสำนักงานเขตพื้นที่การศึกษา และผู้อำนวยการกลุ่ม
- 4.4 เอกสารลับ หมายถึง เอกสารที่ไม่สามารถเปิดเผยได้
- 4.5 เอกสาร หมายถึง เอกสาร พัสดุไปรษณีย์ และระบบ e-Filing

5. ขั้นตอนการปฏิบัติงาน

- 5.1 เจ้าหน้าที่รับหนังสือราชการจากกลุ่มอำนาจการ ตลอดจนเฝ้าระวังและพิมพ์หนังสือราชการ จาก สพฐ.ทางเว็บไซต์ ตรวจสอบความถูกต้องของหนังสือราชการ/เอกสารกรณีไม่ถูกต้อง ส่งคืนกลุ่มอำนาจการ
- 5.2 กรณีถูกต้อง นำเสนอเพื่อดำเนินการโดยเสนอให้เสนอผู้อำนวยการกลุ่ม วิเคราะห์เนื้อหาเพื่อ จำแนกประเภท ผู้รับผิดชอบ
- 5.3 เจ้าหน้าที่ธุรการบันทึกรายการแจกหนังสือตามกลุ่มงาน และผู้รับผิดชอบเรื่อง กรณีเป็นหนังสือลับ นายทะเบียนหนังสือลับ ลงทะเบียนรับหนังสือแล้วนำเสนอผู้อำนวยการกลุ่ม วิเคราะห์ เนื้อหาเพื่อจำแนกประเภท ผู้รับผิดชอบ เจ้าหน้าที่ทะเบียนลับลงทะเบียนแจ้งงานผู้รับผิดชอบเรื่อง
- 5.4 ผู้รับผิดชอบเรื่อง บันทึกเสนอผู้อำนวยการสำนักงานเขตพื้นที่การศึกษาเพื่อทราบ/พิจารณา อนุมัติ/เห็นชอบ /สั่งการ แล้วแต่กรณี

6. Flow Chart การปฏิบัติงาน

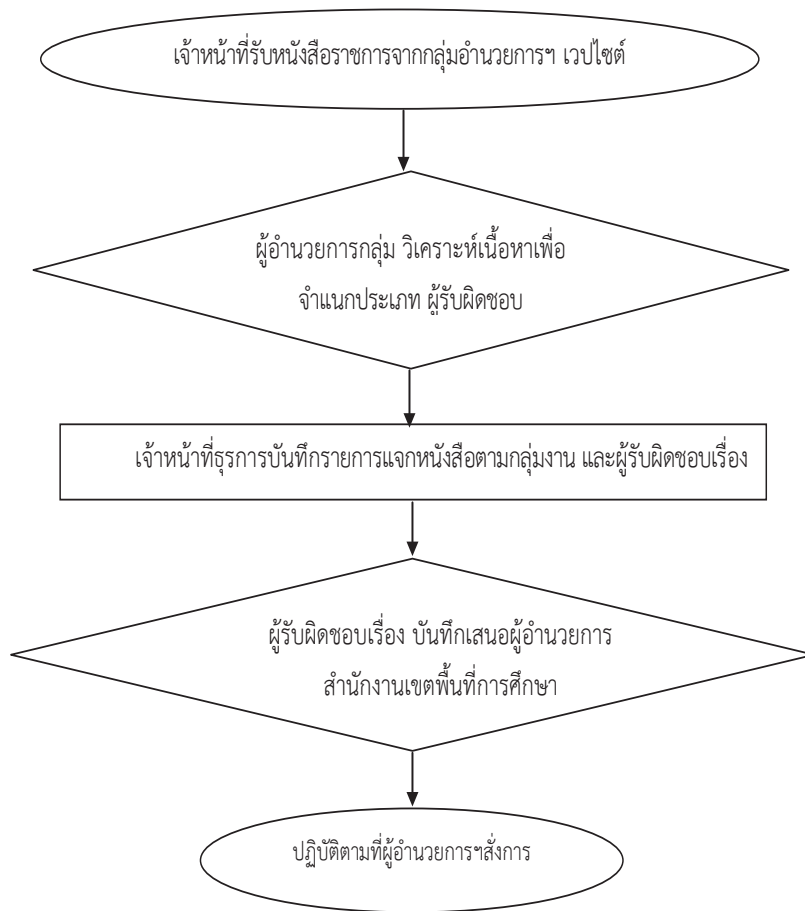

7. แบบฟอร์มที่ใช้

7.1 ทะเบียนรับหนังสือราชการ

7.2 ทะเบียนรับเอกสารลับ

8. เอกสาร/ หลักฐานอ้างอิง

ระเบียบสำนักนายกรัฐมนตรีว่าด้วยงานสารบรรณ พ.ศ.2526 และที่แก้ไขเพิ่มเติม

9. สรุปมาตรฐานกระบวนการดำเนินงาน รับหนังสือราชการ

ชื่องาน	งานรับหนังสือราชการ	ส่วนราชการ	กลุ่มบริหารงานบุคคล	สพท. สพฐ.	รหัสเอกสาร		
วัตถุประสงค์	การดำเนินงานตั้งแต่ การรับ หนังสือ การวิเคราะห์เนื้อหา การมอบผู้รับผิดชอบ การนำเสนอผู้อำนวยการสำนักงานเขตพื้นที่การศึกษา เป็นไป ด้วยความเรียบร้อย						
วัตถุประสงค์	เพื่อเป็นคู่มือประกอบการปฏิบัติงานราชการกลุ่ม สำนักงานเขตพื้นที่การศึกษา ให้มีมาตรฐานและถือปฏิบัติเป็นไปในแนวทางเดียวกัน						
ลำดับที่	ผังขั้นตอนการทำงาน	รายละเอียดงาน	รายละเอียดย่อย	เวลาดำเนินการ	มาตรฐานคุณภาพงาน	ผู้รับผิดชอบ	หมายเหตุ
1		เจ้าหน้าที่รับหนังสือราชการจากกลุ่มผู้อำนวยการฯ เว็บไซต์				จรรยาภรณ์	
2		ผู้อำนวยการกลุ่ม วิเคราะห์ฯ				ผอ.กลุ่ม	
3		เจ้าหน้าที่ธุรการฯ แจกหนังสือตามกลุ่มงาน และผู้รับผิดชอบเรื่อง				จรรยาภรณ์	
4		ผู้รับผิดชอบเรื่อง บันทึกเสนอผู้อำนวยการสำนักงานเขตพื้นที่การศึกษา				ผอ.สพท.	
5		ปฏิบัติตามที่ผู้อำนวยการฯ ส่งการ				ผู้รับผิดชอบเรื่อง	

คำอธิบายสัญลักษณ์ผังขั้นตอน



จุดเริ่มต้นหรือสิ้นสุดกระบวนการ



กิจกรรมงานหรือการปฏิบัติ



การตัดสินใจ



ทิศทางหรือการเคลื่อนที่ของงาน

จุดเชื่อมต่อระหว่างหน้า (ถ้าไม่ภายใน ๑ หน้า)



ประเภทเอกสาร : คู่มือขั้นตอนการดำเนินงาน
ชื่อเอกสาร : งานส่งหนังสือราชการ

1. ชื่อกระบวนการงาน

งานส่งหนังสือราชการ

2. วัตถุประสงค์

เพื่อเป็นคู่มือประกอบการปฏิบัติงานธุรการกลุ่ม สำนักงานเขตพื้นที่การศึกษา ให้มีมาตรฐาน และถือปฏิบัติเป็นไปในแนวทางเดียวกัน

3. ขอบเขตของงาน

งานส่งหนังสือราชการครอบคลุมการดำเนินงานตั้งแต่ การรับหนังสือส่งจากผู้รับผิดชอบ การวิเคราะห์ประเภทหนังสือส่ง ชั้นความเร็ว การจัดทำรายละเอียด การบรรจุซอง ห่อ นำส่งกลุ่มอำนาจการ

4. คำจำกัดความ

- 4.1 เจ้าหน้าที่ หมายถึง เจ้าหน้าที่พิมพ์ดีด เจ้าหน้าที่ธุรการ เจ้าพนักงานธุรการ
- 4.2 สำนักงาน หมายถึง สำนักงานเขตพื้นที่การศึกษาประถมศึกษา/มัธยมศึกษา
- 4.3 ผู้บริหาร หมายถึง ผู้อำนวยการสำนักงานเขตพื้นที่การศึกษา รองผู้อำนวยการสำนักงานเขตพื้นที่การศึกษา และผู้อำนวยการกลุ่ม
- 4.4 เอกสารลับ หมายถึง เอกสารที่ไม่สามารถเปิดเผยได้
- 4.5 เอกสาร หมายถึง เอกสาร พัดคู่ไปรษณีย์ และระบบ e-Filing

5. ขั้นตอนการปฏิบัติงาน

5.1 เจ้าหน้าที่รับผิดชอบเรื่อง นำหนังสือส่ง ส่งงานธุรการกลุ่ม พร้อมรายละเอียดที่จะนำส่งพร้อมหนังสือ ข้อมูลสถานที่ปลายทางที่รับ

5.2 เจ้าหน้าที่ธุรการตรวจสอบความถูกต้องครบถ้วน ประเภทหนังสือ ชั้นความเร็วของหนังสือราชการที่จะส่ง

กรณีเป็นหนังสือลับ นายทะเบียนหนังสือลับ ตรวจสอบความถูกต้องครบถ้วน ประเภทหนังสือ ชั้นความเร็วของหนังสือราชการที่จะส่ง

5.3 เจ้าหน้าที่ธุรการกลุ่ม ประทับตรา ประเภทหนังสือ ชั้นความเร็ว ลงทะเบียนส่ง บรรจุซองห่อหนังสือราชการที่จะส่ง

กรณีเป็นหนังสือลับ นายทะเบียนหนังสือลับ ตรวจสอบความถูกต้องครบถ้วน ประเภทหนังสือ ชั้นความเร็วของหนังสือราชการที่จะส่ง ลงทะเบียนส่งหนังสือ

5.4 เจ้าหน้าที่ธุรการนำหนังสือส่ง ส่งสารบรรณกลุ่มอำนาจการ

5.5 เจ้าหน้าที่ธุรการสารบรรณกลุ่มอำนาจการ ดำเนินการส่งเรื่องออกตามที่กลุ่มทำรายละเอียด

6. Flow Chart การปฏิบัติงาน

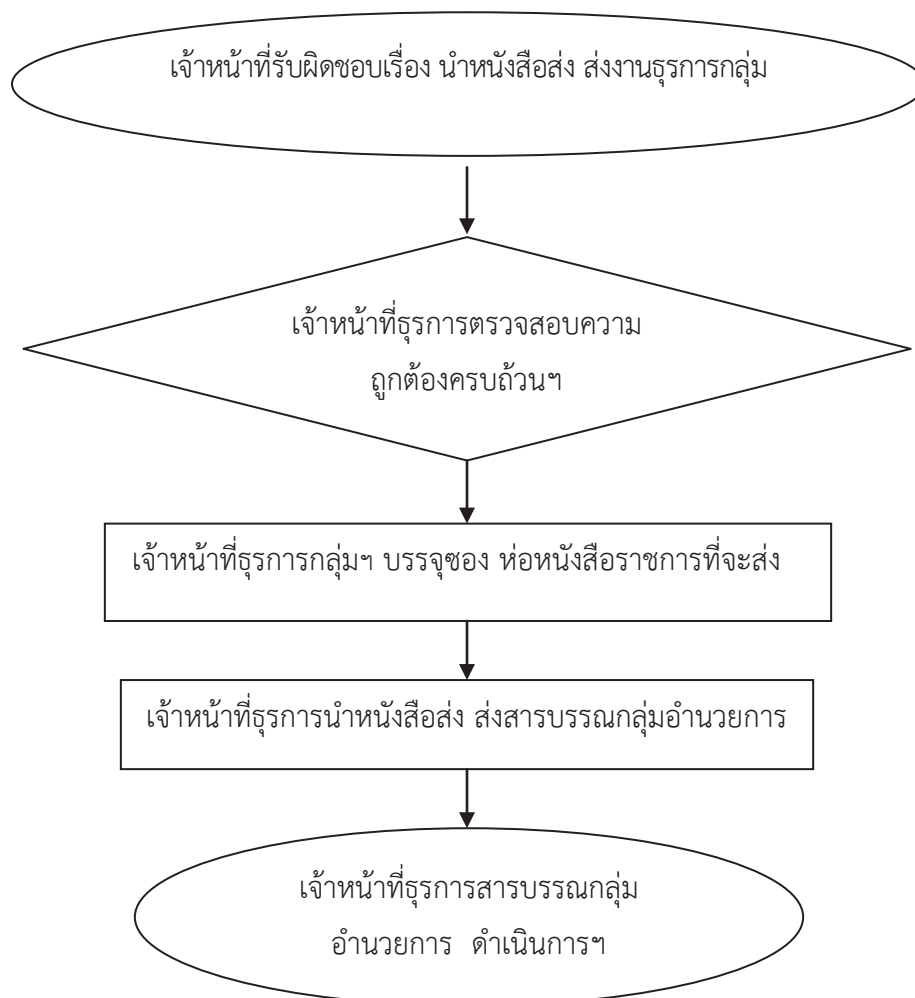

7. แบบฟอร์มที่ใช้

7.1 ทะเบียนส่งหนังสือราชการ

7.2 ทะเบียนส่งเอกสารลับ

8. เอกสาร/ หลักฐานอ้างอิง

ระเบียบสำนักนายกรัฐมนตรีว่าด้วยงานสารบรรณ พ.ศ.2526 และที่แก้ไขเพิ่มเติม

9. สรุปมาตรฐานกระบวนการดำเนินงานส่งหนังสือราชการ

ชื่องาน		งานส่งหนังสือราชการ		ส่วนราชการ		กลุ่มบริหารงานบุคคล สพท. สพฐ.		รหัสเอกสาร	
วัตถุประสงค์		เพื่อเป็นคู่มือประกอบการปฏิบัติงานเขตพื้นที่การศึกษา ให้มีมาตรฐานและถือปฏิบัติเป็นไปในแนวทางเดียวกัน							
ลำดับที่	ผังขั้นตอนการทำงาน	รายละเอียดงาน	เวลาดำเนินการ	มาตรฐานคุณภาพงาน	ผู้รับผิดชอบ				
1		ผู้รับผิดชอบเรื่อง นำหนังสือส่ง ส่งงานธุรการกลุ่ม			ผู้รับผิดชอบ				
2		เจ้าหน้าที่ธุรการตรวจสอบความถูกต้องครบถ้วนฯ			ผู้รับผิดชอบ				
3		เจ้าหน้าที่ธุรการกลุ่มฯบรรจุของห้องหนังสือราชการที่ส่ง			ธุรการกลุ่ม				
4		เจ้าหน้าที่ธุรการนำหนังสือส่ง ส่งสารบรรณกลุ่มอำนาจการ			ธุรการกลุ่ม				
5		เจ้าหน้าที่ธุรการสารบรรณกลุ่มอำนาจการ ดำเนินการฯ			สารบรรณกลาง กลุ่มอำนาจการ				

คำอธิบายสัญลักษณ์ผังขั้นตอน จุดเริ่มต้นหรือสิ้นสุดกระบวนการงาน กิจกรรมงานหรือการปฏิบัติ การตัดสินใจ ทิศทางหรือการเคลื่อนไหวของงาน จุดเชื่อมต่อระหว่างหน้า(ถ้าไม่ภายใน ๑ หน้า)



ประเภทเอกสาร : คู่มือขั้นตอนการดำเนินงาน
ชื่อเอกสาร : งานการจัดทำหนังสือราชการ

1. ชื่อกระบวนการงาน

งานการจัดทำหนังสือราชการ

2. วัตถุประสงค์

เพื่อเป็นคู่มือประกอบการปฏิบัติงานธุรการกลุ่ม สำนักงานเขตพื้นที่การศึกษา ให้มีมาตรฐาน และถือปฏิบัติเป็นไปในแนวทางเดียวกัน

3. ขอบเขตของงาน

ครอบคลุมการดำเนินงานตั้งแต่ การรับเรื่องปฏิบัติจากธุรการกลุ่ม การบันทึกเสนอการจัดทำ หนังสือ การส่งหนังสือส่งให้ธุรการกลุ่ม การเก็บรักษา การยืม และการทำลายหนังสือราชการของกลุ่ม

4. คำจำกัดความ

- 4.1 เจ้าหน้าที่ หมายถึง เจ้าหน้าที่พิมพ์ดีด เจ้าหน้าที่ธุรการ เจ้าพนักงานธุรการ
- 4.2 สำนักงาน หมายถึง สำนักงานเขตพื้นที่การศึกษาประถมศึกษา/มัธยมศึกษา
- 4.3 ผู้บริหาร หมายถึง ผู้อำนวยการสำนักงานเขตพื้นที่การศึกษา รองผู้อำนวยการสำนักงานเขตพื้นที่การศึกษา และผู้อำนวยการกลุ่ม
- 4.4 เอกสารลับ หมายถึง เอกสารที่ไม่สามารถเปิดเผยได้
- 4.5 เอกสาร หมายถึง เอกสาร พัดไปรษณีย์ และระบบ e-Filing, e-offices

5. ขั้นตอนการปฏิบัติงาน

5.1 ผู้รับผิดชอบ/เจ้าหน้าที่ดำเนินการร่างหนังสือและจัดพิมพ์ตามรูปแบบหนังสือเสนอตาม รูปแบบหนังสือในระเบียบสำนักนายกรัฐมนตรีว่าด้วยงานสารบรรณ พ.ศ.2526 และที่แก้ไขเพิ่มเติม โดยการ นำระบบเทคโนโลยีมาประยุกต์ใช้ในการจัดพิมพ์หนังสือ

5.2 จัดพิมพ์หนังสือตามรูปแบบที่ระเบียบกำหนดไว้ จำนวน 3 ฉบับ เพื่อจัดเก็บสำเนาไว้ที่ เจ้าของเรื่อง 1 ฉบับ สารบรรณกลาง 1 ฉบับ ต้นฉบับจัดส่งออกไปยังหน่วยงาน/ผู้ที่เกี่ยวข้อง

5.3 ผู้รับผิดชอบ/เจ้าหน้าที่ของเรื่องรับงานที่พิมพ์เสร็จเรียบร้อยแล้วเพื่อตรวจสอบ ความถูกต้อง เสนอเพื่อพิจารณาตามลำดับขั้น

5.4 ผู้อำนวยการสำนักงานเขตพื้นที่การศึกษาลงนาม/สั่งการหนังสือราชการที่นำเสนอ

5.5 สารบรรณกลางทำการออกเลขที่หนังสือส่ง/เลขที่คำสั่ง แล้วแต่กรณีและส่งเรื่องคืน

ผู้รับผิดชอบทราบการสั่งการ ตรวจสอบหนังสือพร้อมสิ่งที่ส่งพร้อมหนังสือให้ถูกต้องครบถ้วนสมบูรณ์ก่อนส่ง ธุรการกลุ่มดำเนินการส่งต่อไป

กรณีเป็นหนังสือลับ นายทะเบียนหนังสือลับ เป็นผู้ออกเลขที่หนังสือส่ง/เลขที่คำสั่ง แล้วแต่ กรณีและส่งเรื่องคืนผู้รับผิดชอบทราบการสั่งการ ตรวจสอบหนังสือพร้อมสิ่งที่ส่งพร้อมหนังสือให้ถูกต้อง ครบถ้วนสมบูรณ์ก่อนส่งธุรการกลุ่มดำเนินการส่งต่อไป

5.6 เก็บเรื่องที่ดำเนินการแล้ว เข้าแฟ้ม เพื่อการตรวจสอบเก็บรักษา การยืม การทำลาย (ขั้นตอนการจัดเก็บรักษา ให้เป็นไปตามข้อตกลงอาจจะเจ้าของเรื่องเก็บรักษาหรือธุรการกลุ่ม แต่ต้องมีทะเบียนการจัดเก็บเพื่อทำลายตามระเบียบสารบรรณ)

6. Flow Chart การปฏิบัติงาน

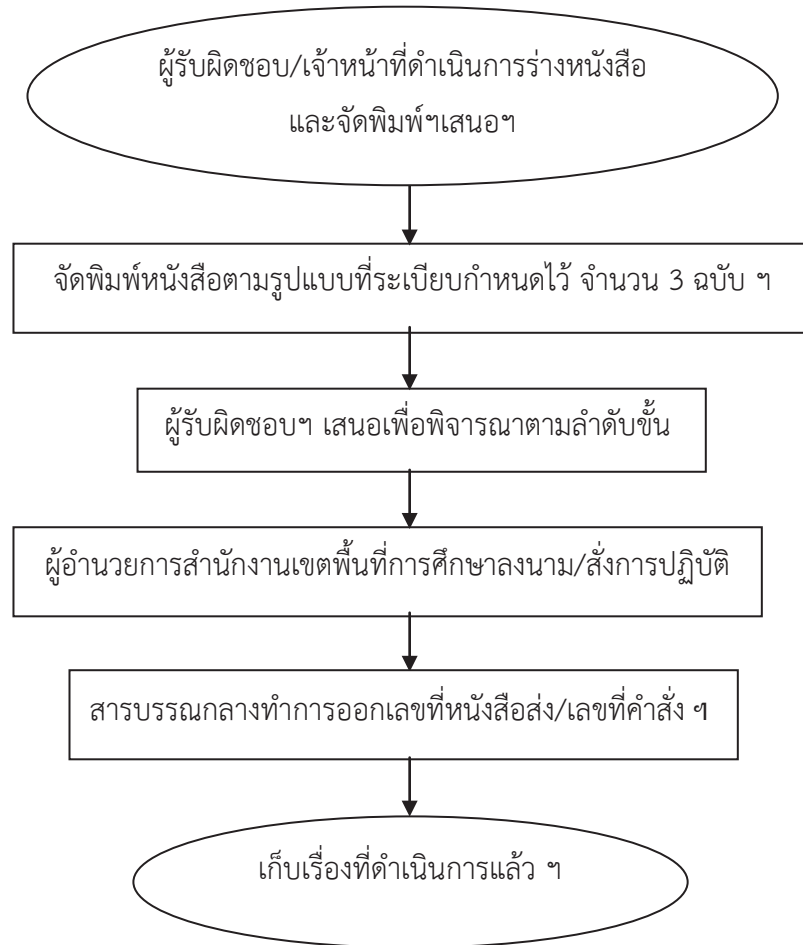

7. แบบฟอร์มที่ใช้

- 7.1 ทะเบียนส่งหนังสือราชการ
- 7.2 ทะเบียนส่งเอกสารลับ
- 7.3 ทะเบียน/บัญชีการจัดเก็บหนังสือราชการ

8. เอกสาร/ หลักฐานอ้างอิง

ระเบียบสำนักนายกรัฐมนตรีว่าด้วยงานสารบรรณ พ.ศ.2526 และที่แก้ไขเพิ่มเติม

ข้อสังเกต

1. งานจัดเก็บหนังสือราชการแบ่งเป็น 3 ประเภท ได้แก่

1.1 การเก็บระหว่างปฏิบัติ คือ การเก็บหนังสือที่ปฏิบัติยังไม่เสร็จ ให้อยู่ในความรับผิดชอบของเจ้าของเรื่องโดยให้กำหนดวิธีการเก็บ ให้เหมาะสมตามขั้นตอนการปฏิบัติงาน

1.2 การเก็บเมื่อปฏิบัติเสร็จแล้ว คือ การเก็บหนังสือที่ปฏิบัติเสร็จเรียบร้อยแล้วและไม่มีอะไรที่จะต้องปฏิบัติต่อไปอีก

1.3 การเก็บไว้เพื่อใช้ในการตรวจสอบ คือ การเก็บหนังสือที่ปฏิบัติเสร็จเรียบร้อยแล้ว แต่จำเป็นจะต้องใช้ในการตรวจสอบเป็นประจำ

2.อายุการเก็บหนังสือ

2.1 โดยปกติให้เก็บไว้ไม่น้อยกว่า 10 ปี เว้นแต่ หนังสือที่ได้ปฏิบัติงานเสร็จสิ้นแล้วและเป็นคู่สำเนาที่มีต้นเรื่องจะค้นได้จากที่อื่น ให้เก็บไว้ไม่น้อยกว่า 5 ปี

2.2 หนังสือที่เป็นเรื่องธรรมดาซึ่งไม่มีความสำคัญ และเป็นเรื่องที่เกิดขึ้นเป็นประจำให้เก็บไว้ไม่น้อยกว่า 1 ปี

2.3 หนังสือที่ต้องการสงวนเป็นความลับ หนังสือที่เป็นหลักฐานทางอรรถคดี ให้ปฏิบัติตามกฎหมายหรือระเบียบว่าด้วยการนั้น

2.4 หนังสือที่เกี่ยวกับประวัติศาสตร์ หรือเรื่องที่ต้องใช้สำหรับศึกษาค้นคว้าให้เก็บไว้ตลอดไป

3.งานการยืมหนังสือราชการ

การยืมหนังสือราชการเป็นการยืมหนังสือที่ส่งเก็บแล้ว โดยมีขั้นตอนปฏิบัติ ดังนี้

3.1 ผู้ขอยืมยื่นคำขอตามแบบที่กำหนดพร้อมแจ้งให้ทราบว่าเรื่องที่ยืมนั้นจะนำไปใช้ในราชการใด โดยจะต้องมอบหลักฐานการยืมให้เจ้าหน้าที่เก็บ

3.2 เจ้าหน้าที่รวบรวมคำขอพร้อมเหตุผลการยืมหนังสือเสนอผู้บริหารของสำนักงานเขตพื้นที่การศึกษาเพื่อพิจารณาอนุญาต

3.3 ผู้บริหารสำนักงานเขตพื้นที่การศึกษาพิจารณาเหตุผลการขอยืมและระเบียบที่เกี่ยวข้องเพื่อประกอบการพิจารณาว่าจะอนุญาตหรือไม่อย่างไร

3.4 แจ้งผลการพิจารณาให้ผู้ขอยืมตาม que ผู้บริหารสำนักงานเขตพื้นที่การศึกษาสั่งการ

3.5 ดำเนินการตามผลการสั่งการต่อไป





3.6 เจ้าหน้าที่จัดทำทะเบียนคุม/หลักฐานขอยืม

หมายเหตุ

3.7 ผู้มีอำนาจอนุญาตยืมหนังสือ กรณี การยืมหนังสือระหว่างส่วนราชการ ผู้ยืมและผู้อนุญาตให้ยืมต้องเป็นหัวหน้าส่วนราชการระดับกองขึ้นไป

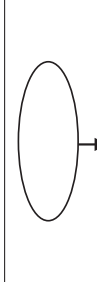
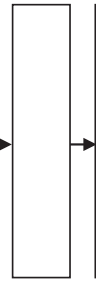
กรณี การยืมหนังสือภายในส่วนราชการเดียวกัน ผู้ยืมและผู้อนุญาตให้ยืมต้องเป็นหัวหน้าส่วนราชการระดับแผนกขึ้นไป

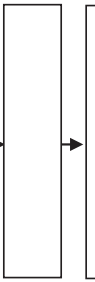
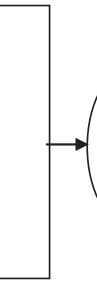
9. สรุปมาตรฐานกระบวนการดำเนินงานการจัดทำหนังสือราชการ

ชื่องาน		ส่วนราชการ		กลุ่มบริหารงานบุคคล สพท. สพฐ.		รหัสเอกสาร
งานการจัดทำหนังสือราชการ		รายละเอียดงาน		มาตรฐานคุณภาพงาน		ผู้รับผิดชอบ
ลำดับที่	ผังขั้นตอนการทำงาน	รายละเอียดงาน		เวลาดำเนินการ	มาตรฐานคุณภาพงาน	ผู้รับผิดชอบ
1		ผู้รับผิดชอบ/เจ้าหน้าที่ดำเนินการร่างหนังสือและจัดพิมพ์ฯเสนอฯ				ผู้รับผิดชอบ
2		จัดพิมพ์หนังสือตามรูปแบบที่ระเบียบกำหนดไว้จำนวน 3 ฉบับ ฯ				ผู้รับผิดชอบ/ธุรการ กลุ่ม
3		ผู้รับผิดชอบฯ เสนอเพื่อพิจารณาตามลำดับขั้น				ผู้รับผิดชอบ
4		ผู้อำนวยการสำนักงานเขตพื้นที่การศึกษากลางนาม/ส่งการปฏิบัติ				ผอ.สพท.
5		สารบรรณกลางทำการออกเลขที่หนังสือส่ง/เลขที่คำสั่ง ฯ				สารบรรณกลาง
6		เก็บเรื่องเพื่อดำเนินการแล้ว ฯ				ผู้รับผิดชอบ/ธุรการ กลุ่ม

คำอธิบายสัญลักษณ์ผังขั้นตอน  จุดเริ่มต้นหรือสิ้นสุดกระบวนการงาน  กิจกรรมงานหรือการปฏิบัติ  การตัดสินใจ  ทิศทางหรือการเคลื่อนไหวของงาน  จุดเชื่อมต่อระหว่างหน้า(ถ้าไม่จบภายในหน้า)

ส่วนที่ 3

ตัวอย่างแบบฟอร์ม ระเบียบ
กฎหมาย แนวปฏิบัติ อ้างอิง



ประกาศ สพม./สพป./ร.ร.....
เรื่อง รับสมัครบุคคลเพื่อเลือกสรรเป็นลูกจ้างชั่วคราว ตำแหน่ง พนักงานทำความสะอาด

ด้วย สพม./สพป.เปิดรับสมัครบุคคลเพื่อเลือกสรรเป็น
ลูกจ้างชั่วคราว ตำแหน่ง พนักงานทำความสะอาด จำนวน 1 อัตรา ค่าตอบแทน 5,080 บาท (ห้าพันแปดสิบบาทถ้วน)
ต่อเดือน รับสมัครระหว่างวันที่ 18 พฤศจิกายน – 23 พฤศจิกายน 2553 ณ สพม./สพป.
ในวันและเวลาราชการ โดยมีรายละเอียด ดังนี้

1.คุณสมบัติของผู้สมัคร

1.1 สัญชาติไทย อายุไม่ต่ำกว่า 18 ปี

1.2 ไม่เป็นผู้ที่มีกายทุพพลภาพจนไม่สามารถปฏิบัติหน้าที่ได้ไร้ความสามารถ หรือจิตฟั่นเฟือนไม่

สมประกอบ

1.3 ไม่เป็นผู้เคยได้รับโทษจำคุกโดยพิพากษาถึงที่สุดให้จำคุก เพราะกระทำความผิดทางอาญา

1.4 มีภูมิลำเนาอยู่ในจังหวัด.....

1.5 จบการศึกษาไม่ต่ำกว่าชั้นประถมศึกษาปีที่ 6

2. เอกสารหลักฐานที่ต้องยื่นพร้อมใบสมัคร

2.1 รูปถ่ายหน้าตรง ขนาด 1 นิ้ว 1 รูป

2.2 สำเนาบัตรประจำตัวประชาชน

2.3 สำเนาทะเบียนบ้าน

2.4 สำเนาวุฒิการศึกษา

3. กำหนดเลือกสรร

คัดเลือกโดยการสอบสัมภาษณ์ในวันที่.....เดือน.....พ.ศ. เวลาน.

ณ สพม./สพป.

4. เงื่อนไขการรับสมัคร

ผู้สมัครเข้ารับการคัดเลือกจะต้องรับผิดชอบในการตรวจสอบและรับรองตนเองว่ามี

คุณสมบัติทั่วไปและคุณสมบัติเฉพาะตำแหน่งตรงตามประกาศรับสมัครจริง และต้องกรอกรายละเอียด ต่างๆ

ในใบสมัคร พร้อมทั้งยื่นหลักฐานในการสมัครให้ถูกต้องครบถ้วนในวันที่มาสมัคร

/5. ผู้ได้รับการคัดเลือก...

5. ผู้ได้รับคัดเลือกจะต้องทำสัญญาจ้างตามที่ สพม./สพป/ร.ร.....กำหนด

จึงประกาศให้ทราบโดยทั่วกัน

ประกาศ ณ วันที่.....เดือน.....พ.ศ.

.....

ตำแหน่ง ผอ.สพม./สพป/ผอ.ร.ร.....



ประกาศ สพม./สพป./ร.ร.....
เรื่อง ผลการเลือกสรรลูกจ้างชั่วคราว ตำแหน่ง พนักงานทำความสะอาด

ด้วย สพม./สพป./ร.ร.เปิดรับสมัครบุคคล
เพื่อเลือกสรร เป็นลูกจ้างชั่วคราว ตำแหน่ง พนักงานทำความสะอาด จำนวน 1 อัตรา ค่าตอบแทน 5,080 บาท
(ห้าพันแปดสิบบาทถ้วน) ต่อเดือน รับสมัครระหว่างวันที่ 18 – 23 พฤศจิกายน 2553 ณ สพม./สพป./
ร.ร. นั้น

ผลการเลือกสรรลูกจ้างชั่วคราว ตำแหน่ง พนักงานทำความสะอาด คณะกรรมการได้
ดำเนินการพิจารณาเลือกสรรจัดลำดับ ดังนี้

1. นางสาว.....
2. นาง.....
3. นาง.....
4. นาง.....

ให้ผู้ได้รับการเลือกสรรลูกจ้างชั่วคราว ตำแหน่ง พนักงานทำความสะอาด ลำดับที่ 1
ทำสัญญาจ้างในวันที่ 25 พฤศจิกายน 2553 ณ สพม./สพป./ร.ร.....

จึงประกาศให้ทราบโดยทั่วกัน

ประกาศ ณ วันที่.....เดือน.....พ.ศ.

.....
ตำแหน่ง ผอ.สพม./สพป.....

แบบสัญญาจ้าง

สัญญาเลขที่ 1/2554

สัญญาฉบับนี้ทำขึ้น ณ สพม./สพป./ร.ร.....ตำบล.....อำเภอ.....
จังหวัด.....เมื่อวันที่ 25 พฤศจิกายน 2553 ระหว่าง สพม./สพป.
โดย ผอ.สพม./สพป./ผอ.ร.ร.....ผู้รับมอบอำนาจจากสำนักงานคณะกรรมการการศึกษาขั้นพื้นฐาน
ตามคำสั่งสำนักงานคณะกรรมการการศึกษาขั้นพื้นฐานที่ 22/2546 สั่ง ณ วันที่ 8 กรกฎาคม 2546 ซึ่งต่อไปสัญญา
เรียกว่า “ผู้ว่าจ้าง” ฝ่ายหนึ่ง กับ นาย/นาง/นางสาว.....อยู่บ้านเลขที่.....
หมู่ที่.....ตำบล.....อำเภอ.....จังหวัด.....
ซึ่งต่อไปในสัญญานี้เรียกว่า “ผู้รับจ้าง” อีกฝ่ายหนึ่ง

คู่สัญญาได้ตกลงกันมีข้อความดังต่อไปนี้

ข้อ 1 ข้อตกลงว่าจ้าง

ผู้ว่าจ้างตกลงจ้างและผู้รับจ้างตกลงรับจ้าง ทำ.....(กิจกรรมตามที่ตกลงไว้).....เช่น ทำความสะอาด
พื้น ภูพื้น เช็ดโต๊ะเก้าอี้ที่ เช็ดกระจกหน้าต่าง ประตู ทำความสะอาดห้องน้ำ เก็บขยะ นำไปทิ้ง และที่เห็นสมควร
และงานอื่นๆ ที่ผู้ว่าจ้างมอบหมายเพิ่มเติม ทุกวันทำการ ระหว่างเวลา 07.00-17.30 น.
ตั้งแต่วันที่ 25 พฤศจิกายน 2553 ถึงวันที่ 30 กันยายน 2554

ข้อ 2 ให้ถือเป็นส่วนหนึ่งของสัญญานี้

2.1 ผนวก 1 ใบประกาศรับสมัคร จำนวน 1 หน้า

2.2 ผนวก 2 สำเนาใบสมัคร จำนวน 4 หน้า

2.3 ผนวก 3 สำเนาคำสั่งแต่งตั้งคณะกรรมการตรวจการจ้าง จำนวน หน้า

2.4 ผนวก 4 แบบใบส่งมอบงานจ้าง จำนวน 1 หน้า

2.5 ผนวก 5 แบบใบตรวจรับงานจ้างของคณะกรรมการตรวจการจ้าง จำนวน 1 หน้า

2.6 อื่น ๆ

ความใดของเอกสารแนบท้ายสัญญาที่ขัดแย้งกับข้อความในสัญญานี้ ให้ใช้ข้อความในสัญญานี้บังคับและใน
กรณีที่เอกสารแนบท้ายสัญญาขัดแย้งกันเอง ผู้รับจ้างจะต้องปฏิบัติตามคำวินิจฉัยของผู้ว่าจ้าง

ข้อ 3 หลักประกันการปฏิบัติตามสัญญา นำบุคคลมาเป็นผู้ค้ำประกัน

ข้อ 4 ค่าจ้างและการจ่ายเงิน

ผู้ว่าจ้างตกลงจ่ายเงินค่าจ้างและผู้รับจ้างตกลงรับเงินค่าจ้างจำนวน 51,477.32 บาท (ห้าหมื่นหนึ่งพัน
สี่ร้อยเจ็ดสิบเจ็ดบาทสามสิบสองสตางค์) โดยการจ่ายเงินจะจ่ายเป็นงวดรายเดือน ดังนี้

เดือน พฤศจิกายน 2553 ผู้รับจ้างเริ่มปฏิบัติงานจ้าง วันที่ 25-30 พฤศจิกายน 2553 จ่ายค่าจ้างเป็น
รายวันละ 169.33 บาท (หนึ่งร้อยหกสิบเก้าบาทสามสิบสามสตางค์) โดยจ่ายเงินเฉพาะวันทำการ 4 วัน เป็นเงิน
677.32 บาท (หกร้อยเจ็ดสิบเจ็ดบาทสามสิบสองสตางค์)

เดือน ธันวาคม 2553 จ่ายเงินค่าจ้าง 5,080 บาท (ห้าพันแปดสิบบาทถ้วน)
เดือน มกราคม 2554 จ่ายเงินค่าจ้าง 5,080 บาท (ห้าพันแปดสิบบาทถ้วน)
เดือน กุมภาพันธ์ 2554 จ่ายเงินค่าจ้าง 5,080 บาท (ห้าพันแปดสิบบาทถ้วน)
เดือน มีนาคม 2554 จ่ายเงินค่าจ้าง 5,080 บาท (ห้าพันแปดสิบบาทถ้วน)
เดือน เมษายน 2554 จ่ายเงินค่าจ้าง 5,080 บาท (ห้าพันแปดสิบบาทถ้วน)
เดือน พฤษภาคม 2554 จ่ายเงินค่าจ้าง 5,080 บาท (ห้าพันแปดสิบบาทถ้วน)
เดือน มิถุนายน 2554 จ่ายเงินค่าจ้าง 5,080 บาท (ห้าพันแปดสิบบาทถ้วน)
เดือน กรกฎาคม 2554 จ่ายเงินค่าจ้าง 5,080 บาท (ห้าพันแปดสิบบาทถ้วน)
เดือน สิงหาคม 2554 จ่ายเงินค่าจ้าง 5,080 บาท (ห้าพันแปดสิบบาทถ้วน)
เดือน กันยายน 2554 จ่ายเงินค่าจ้าง 5,080 บาท (ห้าพันแปดสิบบาทถ้วน)
รวมเป็นเงินทั้งสิ้น 51,477.32 บาท (ห้าหมื่นหนึ่งพันสี่ร้อยเจ็ดสิบบาทสามสิบสองสตางค์)

การจ่ายเงินตามเงื่อนไขแห่งสัญญา ผู้รับจ้างต้องทำงานจ้างนี้ให้แล้วเสร็จ และส่งมอบงานจ้างให้แก่ผู้ว่าจ้าง ภายในวันสิ้นเดือนของทุกเดือน ตามระยะเวลาจ้าง พร้อมทั้งคณะกรรมการตรวจรับถูกต้องผู้ว่าจ้างก็จะดำเนินการเบิกจ่ายเงินให้แก่ผู้รับจ้าง โดยโอนเงินเข้าบัญชี เงินฝากธนาคารของผู้รับจ้าง ชื่อธนาคารกรุงไทย สาขา.....ชื่อบัญชี.....เลขที่บัญชี.....เป็นงวดรายเดือนตามกำหนด ทั้งนี้ผู้รับจ้างตกลงเป็นผู้รับภาระเงินค่าธรรมเนียมหรือค่าบริการอื่นใดเกี่ยวกับการโอนที่ธนาคารเรียกเก็บ และยินยอมให้มีการหักเงินดังกล่าวจากจำนวนเงินโอนในงวด นั้น ๆ

ผู้รับจ้างไม่มาปฏิบัติงานจ้าง ผู้ว่าจ้างจะทำการหักเงินค่าจ้างเป็นรายวัน ตามจำนวนวันในแต่ละเดือนที่หารเป็นค่าแรงรายวัน แต่ผู้ว่าจ้างให้ออกาสจะไม่หักเงินค่าแรงดังกล่าว หากผู้รับจ้างหาคนมาปฏิบัติงานแทนโดยมีหนังสือแจ้งผู้ว่าจ้างให้รับทราบ และงานที่ปฏิบัติถูกต้องเรียบร้อย

ข้อ 5. กำหนดเวลาแล้วเสร็จ และสิทธิของผู้ว่าจ้างในการบอกเลิกสัญญา

ผู้รับจ้างต้องเริ่มทำงานที่รับจ้างในวันที่ 25 พฤศจิกายน 2553 และจะต้องทำงานให้แล้วเสร็จภายในวันที่ 30 กันยายน 2554 ถ้าผู้รับจ้างมิได้ลงมือทำงานภายในกำหนดเวลา หรือไม่สามารทำงานให้แล้วเสร็จตามกำหนดเวลา หรือมีเหตุให้เชื่อได้ว่าผู้รับจ้างไม่สามารถทำงานให้แล้วเสร็จเวลาตามข้อตกลง หรือผู้รับจ้างทำผิดสัญญาข้อหนึ่งข้อใดหรือตกเป็นผู้ล้มละลาย หรือเพิกเฉยไม่ปฏิบัติตามคำสั่งคณะกรรมการตรวจการจ้าง หรือผู้ควบคุมงาน ผู้ว่าจ้างมีสิทธิจะบอกเลิกสัญญาจ้างได้ และมีสิทธิจ้างผู้รับจ้างรายใหม่เข้าทำงานของผู้รับจ้างให้ลุล่วงไปด้วยดี



คำสั่ง สพม./สปป./ร.ร.

ที่...../.....

เรื่อง แต่งตั้งคณะกรรมการตามระเบียบสำนักนายกรัฐมนตรีว่าด้วยการพัสดุ พ.ศ. 2535

และที่แก้ไขเพิ่มเติม

ด้วย สพม./สปป./ร.ร.....ได้จัดจ้าง นาย/นาง/นางสาว.....
เป็น พนักงานทำความสะอาด โดยวิธีตกลงราคา จำนวน....ราย ตามประกาศ สพม./สปป./ร.ร.....
ลงวันที่.....เดือนพ.ศ.

อาศัยอำนาจตามความในข้อ 34 (7) แห่งระเบียบสำนักนายกรัฐมนตรีว่าด้วยการพัสดุ พ.ศ. 2535
และที่แก้ไขเพิ่มเติม ซึ่งได้รับมอบอำนาจจากเลขาธิการคณะกรรมการการศึกษาขั้นพื้นฐาน ตามคำสั่งสำนักงาน
คณะกรรมการการศึกษาขั้นพื้นฐานที่ 22/2546 ลง ณ วันที่ 8 กรกฎาคม 2546 เรื่อง มอบอำนาจการสั่งซื้อสิ่งจ้าง
และการดำเนินการตามระเบียบสำนักนายกรัฐมนตรีว่าด้วยการพัสดุ พ.ศ. 2535 จึงแต่งตั้งคณะกรรมการดำเนินการ
ตามระเบียบ สำนักนายกรัฐมนตรีว่าด้วยการพัสดุ พ.ศ. 2535 และที่แก้ไขเพิ่มเติม ดังนี้

คณะกรรมการตรวจการจ้างประกอบด้วย

1. นาง.....ตำแหน่ง นักทรัพยากรบุคคลชำนาญการพิเศษ ประธานกรรมการ
2. นาง.....ตำแหน่ง เจ้าพนักงานการเงินและบัญชีชำนาญงาน กรรมการ
3. นาง.....ตำแหน่ง เจ้าพนักงานพัสดุชำนาญงาน กรรมการ

ให้คณะกรรมการที่ได้รับแต่งตั้งตามคำสั่งนี้ ปฏิบัติหน้าที่ ตรวจสอบการปฏิบัติหน้าที่ตามเนื้องานที่จ้าง
นาย/นาง/นางสาว.....ตามสัญญาจ้าง เลขที่...../.....และรายงานให้
ผอ.สปม./สปป.ภายใน 3 วันทำการหลังจากวันปฏิบัติงานในเดือนนั้นๆ ให้เป็นไปตามระเบียบสำนัก
นายกรัฐมนตรีว่าด้วยการพัสดุ พ.ศ. 2535 และที่แก้ไขเพิ่มเติม โดยเคร่งครัด

ทั้งนี้ ตั้งแต่บัดนี้เป็นต้นไป

สั่ง ณ วันที่เดือน.....พ.ศ.

(.....)

ผอ.สปม./สปป./ผอ.ร.ร

ใบส่งมอบงานจ้าง

เขียนที่ สพม./สพป.

อำเภอ.....จังหวัด.....

วันที่.....เดือน.....พ.ศ.

เรื่อง ส่งมอบงานจ้างและแจ้งหนี้ขอเบิกเงิน

เรียน ประธานคณะกรรมการตรวจการจ้าง

ตามที่ สพม./สพป./ร.ร.....ได้ตกลงจ้างให้ข้าพเจ้า นาย/นาง/นางสาว.....

ทำการทำความสะอาดบริเวณอาคารสถานที่ สพม./สพป./ร.ร.....อาคาร 1

ให้สะอาดเช่น ทำความสะอาดพื้น ผนัง ฝ้าเพดาน ฝ้าเพดานที่ ฝ้ากระจกหน้าต่าง ประตู ทำความสะอาดห้องน้ำ

เก็บขยะ นำไปทิ้ง และที่เห็นสมควร และงานอื่นๆ ที่ผู้ว่าจ้างมอบหมายเพิ่มเติม ทุกวันทำการ ระหว่างเวลา

07.00-17.30 น. ตั้งแต่วันที่ 1 มกราคม 2554 ถึงวันที่ 30 กันยายน 2554 ตามสัญญาจ้างเลขที่...../.....

ลงวันที่ 1 มกราคม 2554 นั้น

บัดนี้ ข้าพเจ้า นาย/นาง/นางสาว.....ผู้รับจ้างได้ดำเนินการปฏิบัติงานจ้าง

ประจำเดือน.....2554 เสร็จเรียบร้อยแล้วขอให้เบิกจ่ายเงินค่าจ้างตามสัญญาจ้าง ประจำเดือน.....

2554 และให้หักเงินค่าจ้างที่ไม่มาปฏิบัติงาน จำนวน.....วัน เป็นเงินวันละ.....บาท รวม.....บาท

คงเหลือรับจริง.....บาท

จึงเรียนมาเพื่อโปรดทราบและพิจารณา

ขอแสดงความนับถือ

(.....)

ผู้รับจ้าง

<p>เรียน ประธานคณะกรรมการตรวจการจ้าง ขอรับรองว่า ผู้รับจ้างได้ทำงานแล้วเสร็จตั้งแต่ วันที่.....และงานแล้วเสร็จ () มาทำการครบทุกวัน () ไม่มาแต่มีผู้ทำการแทน.....วัน () ไม่มาทำการ.....วัน</p> <p>ลงชื่อ.....เจ้าหน้าที่พัสดุ () วันที่.....เดือน.....พ.ศ.</p>	<p>คำสั่งประธานกรรมการตรวจการจ้าง นัดคณะกรรมการฯ ไปตรวจรับงาน ในวันที่.....เวลาน. ณ สพม./สพป.</p> <p>ลงชื่อ.....ประธานตรวจการจ้าง () วันที่.....เดือน.....พ.ศ. คณะกรรมการฯ รับทราบ</p> <p>1..... 2..... 3.....</p>
--	---

(กรณีช่วยราชการต่างเขต)

ข้าราชการครู	ศึกษานิเทศก์	บุคลากร ตามมาตรา 38 ค.(2)
<p>- คำร้องขอย้าย/ช่วยราชการ</p> <p>- ความเห็นของ ผอ.สถานศึกษา</p> <p>- ความเห็นของ ผอ.สพท.</p> <p>(กรณีสถานศึกษาขัดข้องในการช่วยราชการ ผอ.สพท.จะมีแนวทางในการแก้ปัญหาให้สถานศึกษาและข้าราชการครูอย่างไร)</p> <p>- แบบรายงานปริมาณงานของสถานศึกษาต้นสังกัด</p> <p>- สำเนา ก.พ. 7</p> <p><u>กรณีติดตามคู่สมรส</u></p> <p>- คำสั่งย้ายของคู่สมรส</p> <p>- สำเนาทะเบียนสมรส</p> <p><u>กรณีเจ็บป่วยร้ายแรง</u></p> <p>- ใบรับรองแพทย์แผนปัจจุบัน</p> <p><u>กรณีถูกคุกคามต่อชีวิต</u></p> <p>- บันทึกประจำวันของสถานีตำรวจ</p> <p>- ใบรับรองแพทย์กรณีถูกทำร้ายร่างกาย</p> <p><u>กรณีช่วยราชการในหน่วยงานตามโครงการ _____ พระราชดำริหรือพระราชประสงค์</u></p> <p>- หนังสือ/คำสั่งของหน่วยงานที่ขอให้ไปช่วยราชการ</p>		<p>1.กรณีติดตามคู่สมรสซึ่งเป็นข้าราชการหรือพนักงานของรัฐ</p> <p>- บันทึกของผู้ขอย้าย /ช่วยราชการ</p> <p>- คำร้องขอย้าย/ช่วยราชการ พร้อมความเห็นของผู้บังคับบัญชา</p> <p>- สำเนาทะเบียนสมรส กรณีติดตามคู่สมรส</p> <p>- คำสั่งย้ายของคู่สมรส</p> <p>- สำเนา ก.พ.7</p> <p>- กรอบอัตรากำลังของ สพท.ต้นสังกัดที่ ก.ค.ศ.กำหนด และจำนวนบุคลากรที่ปฏิบัติงานจริง</p> <p>- หนังสือ สพท.ต้นสังกัด พร้อมความเห็นในกรณีให้ช่วยราชการ</p> <p>2. กรณีเจ็บป่วยร้ายแรง</p> <p>- บันทึกของผู้ขอย้าย /ช่วยราชการ</p> <p>- คำร้องขอย้าย/ช่วยราชการ พร้อมความเห็นของผู้บังคับบัญชา</p> <p>- ใบรับรองแพทย์ พร้อมความเห็นของแพทย์ผู้ร้องทุกข์</p> <p>- กรอบอัตรากำลังของ สพท.ต้นสังกัดที่ ก.ค.ศ.กำหนด และจำนวนบุคลากรที่ปฏิบัติงานจริง</p> <p>- หนังสือ สพท.ต้นสังกัด พร้อมความเห็นในกรณีให้ช่วยราชการ</p> <p>3. กรณีถูกคุกคามต่อชีวิต</p> <p>- บันทึกของผู้ขอย้าย /ช่วยราชการ</p> <p>- คำร้องขอย้าย/ช่วยราชการ พร้อมความเห็นของผู้บังคับบัญชา</p>

		<ul style="list-style-type: none"> - ใบรับรองแพทย์ กรณีถูกทำร้ายร่างกาย - ใบแจ้งความ - กรอบอัตรากำลังของ สพท.ต้นสังกัดที่ ก.ค.ศ.กำหนด และจำนวนบุคลากรที่ปฏิบัติงานจริง - หนังสือ สพท.ต้นสังกัด พร้อมความเห็นในให้กรณีช่วยราชการ <p>4.กรณีไปช่วยราชการในหน่วยงาน/สถานศึกษาที่ขาดอัตรากำลัง</p> <ul style="list-style-type: none"> - บันทึกของผู้ขอย้าย /ช่วยราชการ - คำร้องขอย้าย/ช่วยราชการ พร้อมความเห็นของผู้บังคับบัญชา - กรอบอัตรากำลังของหน่วยงาน/สถานศึกษาที่ขาดอัตรากำลัง - กรอบอัตรากำลังของ สพท.ต้นสังกัดที่ ก.ค.ศ.กำหนด และจำนวนบุคลากรที่ปฏิบัติงานจริง - หนังสือ สพท.ต้นสังกัด พร้อมความเห็นในให้กรณีช่วยราชการ <p>1. กรณีช่วยราชการในหน่วยงานที่ปฏิบัติงาน/โครงการพระราชดำริหรือพระราชประสงค์</p> <ul style="list-style-type: none"> - บันทึกของผู้ขอย้าย /ช่วยราชการ - คำร้องขอย้าย/ช่วยราชการ พร้อมความเห็นของผู้บังคับบัญชา - คำสั่งหรือหนังสือให้ไปช่วยราชการ ในโครงการพระราชดำริหรือพระราชประสงค์ - กรอบอัตรากำลังของ สพท.ต้นสังกัดที่ ก.ค.ศ.กำหนด และจำนวนบุคลากรที่ปฏิบัติงานจริง - หนังสือ สพท.ต้นสังกัด พร้อมความเห็นในให้กรณีช่วยราชการ
--	--	--

		<p>1. กรณีเจ็บป่วยร้ายแรง</p> <ul style="list-style-type: none"> - บันทึกของผู้ขอย้าย /ช่วยราชการ - คำร้องขอย้าย/ช่วยราชการ - ใบรับรองแพทย์ พร้อมความเห็นของแพทย์ผู้ร้องทุกข์ - หนังสือ สพท.ต้นสังกัด พร้อมความเห็นและผลกระทบในการให้ไปช่วยราชการของ ผอ.สพท. <p>2. กรณีถูกคุกคามต่อชีวิต</p> <ul style="list-style-type: none"> - บันทึกของผู้ขอย้าย /ช่วยราชการ - คำร้องขอย้าย/ช่วยราชการ - ใบรับรองแพทย์ กรณีถูกทำร้ายร่างกาย - ใบแจ้งความ - หนังสือ สพท.ต้นสังกัด พร้อมความเห็นและผลกระทบในการให้ไปช่วยราชการของ ผอ.สพท. <p>3.กรณีไปช่วยราชการในหน่วยงาน/สถานศึกษาที่ขาดอัตรากำลัง</p> <ul style="list-style-type: none"> - บันทึกของผู้ขอย้าย /ช่วยราชการ - คำร้องขอย้าย/ช่วยราชการ - หนังสือ สพท.ต้นสังกัด พร้อมความเห็นและผลกระทบในการให้ไปช่วยราชการของ ผอ.สพท. <p>4.กรณีช่วยราชการในหน่วยงานที่ปฏิบัติงาน/โครงการพระราชดำริหรือพระราชประสงค์</p> <ul style="list-style-type: none"> - บันทึกของผู้ขอย้าย /ช่วยราชการ - คำร้องขอย้าย/ช่วยราชการ - คำสั่งหรือหนังสือให้ไปช่วยราชการ ในโครงการพระราชดำริหรือพระราชประสงค์ - หนังสือ สพท.ต้นสังกัด พร้อมความเห็นและผลกระทบในการให้ไปช่วยราชการของ ผอ.สพท.
--	--	---

ตัวอย่าง

แบบสำรวจข้อมูลอัตรากำลังบุคลากรทางการศึกษาอื่นตามมาตรา 38 ค (2) ของสำนักงานเขตพื้นที่การศึกษา

แบบสำรวจข้อมูลบุคลากรทางการศึกษาอื่น ตามมาตรา 38 ค. (2)										
ของสำนักงานเขตพื้นที่การศึกษาประถมศึกษา										
ข้อมูล ณ วันที่ เดือน พ.ศ.										
ลำดับ ที่	กลุ่มงาน	กรอบที่ ก.ค.ศ. กำหนด	มีผู้ปฏิบัติงาน จริงตามกรอบ	ตำแหน่ง ว่างมีเงิน	ไปช่วย สพป./สพม.อื่น	มาช่วยจาก สพป./สพม.อื่น	รวม	ขาด/พอดี/ เกินเกณฑ์	หมายเหตุ	
		(1)	(2)	(3)	(4)	(5)	(6)	(1)-(6) = (7)		
1	อำนาจการ									
2	บริหารงานบุคคล									
3	นโยบายและแผน									
4	ส่งเสริมการจัดการศึกษา									
5	นิเทศติดตามและประเมินผล การจัดการศึกษา									
6	ส่งเสริมสถานศึกษาเอกชน									
7	ตรวจสอบภายใน									
	รวม									
			ลงชื่อ					ผู้รับรอง		
			(.....)							
			ตำแหน่งผู้อำนวยการกลุ่มบริหารงานบุคคล							
			สพป.							



คำสั่งโรงเรียน.....

ที่...../.....

เรื่อง แต่งตั้งคณะกรรมการเตรียมความพร้อมและพัฒนาอย่างเข้ม

ตามหนังสือสำนักงาน ก.ค.ศ. ที่ ศธ 0206.2/ว 20 ลงวันที่ 10 พฤศจิกายน 2548 เพื่อให้
การเตรียมความพร้อมและพัฒนาอย่างเข้ม ตามพระราชบัญญัติระเบียบข้าราชการครูและบุคลากรทางการศึกษา
พ.ศ.2547 ของ นาย, นาง, นางสาว.....ตำแหน่งครูผู้ช่วย
ก่อนแต่งตั้งให้ดำรงตำแหน่งครู บรรลุตามความมุ่งหมายในการเพิ่มพูนความรู้ ทักษะ และบุคลิกลักษณะ
การปฏิบัติวิชาชีพทั้งการปฏิบัติงานและการปฏิบัติตนที่เหมาะสมกับวิชาชีพครู จึงแต่งตั้งคณะกรรมการเตรียม
ความพร้อมและพัฒนาอย่างเข้ม ประกอบด้วยบุคคลดังนี้

- | | |
|---|---------------------|
| 1. (ผู้อำนวยการโรงเรียน) | ประธานกรรมการ |
| 2. (ผู้ทรงคุณวุฒิในคณะกรรมการสถานศึกษา) | กรรมการ |
| 3. (ครูที่ทำหน้าที่เป็นผู้ควบคุม) | กรรมการและเลขานุการ |

ทั้งนี้ ให้ผู้ที่ได้รับแต่งตั้งดำเนินการให้คำปรึกษาแนะนำรวมทั้งประเมินผลการเตรียมความพร้อมและ
พัฒนาอย่างเข้มโดยยึดหลักการมีส่วนร่วมและประเมินเพื่อมาปรับปรุงและพัฒนาให้บรรลุตามความมุ่งหมาย

สั่ง ณ วันที่.....พ.ศ.....

(ลงชื่อผู้สั่ง).....

(.....)

ผู้อำนวยการโรงเรียน.....



คำสั่งโรงเรียน.....

ที่...../.....

เรื่อง แต่งตั้งครูผู้ช่วยให้ดำรงตำแหน่งครู

อาศัยอำนาจตามความในมาตรา 53 และมาตรา 56 แห่งพระราชบัญญัติระเบียบข้าราชการครู
และบุคลากรทางการศึกษา พ.ศ.2547 และที่แก้ไขเพิ่มเติม หนังสือสำนักงาน ก.ค.ศ. ที่ ศธ 0206.2/ว 20
ลงวันที่ 10 พฤศจิกายน 2548 ที่ ศธ 0206.2/ว 24 ลงวันที่ 14 ธันวาคม 2548 ที่ ศธ 0206.2/ว 1 ลงวันที่
2 มกราคม 2551 และที่ ศธ 0206.2/440 ลงวันที่ 21 เมษายน 2551 โดยอนุมัติ อ.ก.ค.ศ. เขตพื้นที่การศึกษา
.....ในการประชุมครั้งที่...../.....เมื่อวันที่.....ให้แต่งตั้งข้าราชการครู
และบุคลากรทางการศึกษาผู้ผ่านการประเมินการเตรียมความพร้อมและพัฒนาอย่างเข้มในตำแหน่งครูผู้ช่วย
ให้ดำรงตำแหน่งครู จำนวน.....ราย ดังบัญชีรายละเอียดแนบท้ายนี้

สั่ง ณ วันที่.....พ.ศ.....

(ลงชื่อผู้สั่ง).....

(.....)

(ตำแหน่ง).....

แบบทำยคำสั่ง.....
 บัญชีรายละเอียดแต่งตั้งครูผู้ช่วยให้ดำรงตำแหน่งครู

 วันที่...../...../.....ลงวันที่.....

ชื่อ - ชื่อสกุล เลขประจำตัว ประชาชน	วุฒิ/ วิชาเอก	บรรจุ เมื่อ วันที่	ตำแหน่ง/สังกัดเดิม			ตำแหน่งที่ได้รับแต่งตั้ง				หมายเหตุ	
			ตำแหน่ง ตำแหน่ง การศึกษา	ตำแหน่ง เงินเดือน ขั้น	ตำแหน่ง/สังกัดเดิม	ตำแหน่ง/สังกัดเดิม	ตำแหน่ง/สังกัดเดิม	ตำแหน่ง/สังกัดเดิม	ตำแหน่ง/สังกัดเดิม		

ตัวอย่างคำสั่งข้าราชการครูและบุคลากรทางการศึกษาออกจากราชการด้วยเหตุไม่ผ่านการทดลอง
ปฏิบัติหน้าที่ราชการหรือไม่ผ่านการประเมินการเตรียมความพร้อมและพัฒนาอย่างเข้ม



คำสั่งโรงเรียน.....

ที่...../.....

เรื่อง ให้ข้าราชการครูและบุคลากรทางการศึกษาออกจากราชการด้วยเหตุไม่ผ่านการทดลองปฏิบัติ
หน้าที่ราชการ/ไม่ผ่านการประเมินการเตรียมความพร้อมและพัฒนาอย่างเข้ม

อนุสนธิคำสั่ง.....(หน่วยงานการศึกษา).....ที่...../..... ลง
วันที่.....บรรจุและแต่งตั้ง (ผู้สอบแข่งขันได้/ผู้ได้รับคัดเลือก) เข้ารับราชการ
เป็นข้าราชการครูและบุคลากรทางการศึกษา โดยให้ (ทดลองปฏิบัติหน้าที่ราชการ/เตรียมความพร้อมและ
พัฒนาอย่างเข้ม) ในตำแหน่ง.....จำนวน.....ราย ปรากฏว่าข้าราชการครูและบุคลากรทางการ
ศึกษาได้ (ทดลองปฏิบัติหน้าที่ราชการ/เตรียมความพร้อมและพัฒนาอย่างเข้ม) แล้วมีบางรายผลการประเมิน
ต่ำกว่าเกณฑ์ที่ ก.ค.ศ. กำหนด ไม่สมควรให้รับราชการต่อไป

ฉะนั้น อาศัยอำนาจตามความในมาตรา 53 มาตรา 56 แห่งพระราชบัญญัติระเบียบ
ข้าราชการครูและบุคลากรทางการศึกษา พ.ศ.2547 และที่แก้ไขเพิ่มเติม ระเบียบ ก.ค.ศ. ว่าด้วยวันออก
จากราชการของข้าราชการครูและบุคลากรทางการศึกษา พ.ศ.2548 ให้ข้าราชการครูและบุคลากรทางการ
ศึกษาออกจากราชการ จำนวน.....ราย ดังบัญชีรายละเอียดแนบท้ายนี้

สั่ง ณ วันที่.....พ.ศ.....

(ลงชื่อผู้สั่ง).....

(.....)

(ตำแหน่ง).....

บัญชีรายชื่อและรายชื่อให้ข้าราชการครูและบุคลากรทางการศึกษาออกจากราชการด้วยเหตุ
 (ไม่ผ่านการทดลองปฏิบัติงานที่ราชการ/ไม่ผ่านการประเมินการเตรียมความพร้อมและพัฒนาอย่างเข้ม)
 แนบท้ายคำสั่ง.....ที่...../.....ลงวันที่.....

ที่	ชื่อ - ชื่อสกุล เลขประจำตัวประชาชน	วุฒิ/ วิชาเอก	ตำแหน่งที่ทดลองหรือเตรียมความพร้อม และพัฒนาอย่างเข้ม				วันที่เริ่มทดลอง เตรียมความพร้อม และพัฒนาอย่างเข้ม	ให้ออก ตั้งแต่วันที่	หมายเหตุ
			ตำแหน่ง/ หน่วยงาน การศึกษา	ตำแหน่ง เลขที่	เงินเดือน	อันดับ ขั้น			

ตัวอย่างคำสั่ง



คำสั่ง สำนักงานเขตพื้นที่การศึกษา.....เขต.....

ที่...../.....

เรื่อง ย้ายและแต่งตั้งข้าราชการครูและบุคลากรทางการศึกษา

อาศัยอำนาจตามความในมาตรา 53 มาตรา 59 และมาตรา 133 แห่งพระราชบัญญัติ
ระเบียบข้าราชการครูและบุคลากรทางการศึกษา พ.ศ. 2547 และที่แก้ไขเพิ่มเติม หนังสือสำนักงาน
ก.ค.ศ. ที่ ศธ 0206.3/ว 8 ลงวันที่ 5 กรกฎาคม 2549 หนังสือสำนักงาน ก.พ. ที่ สร 0705/ว 15
ลงวันที่ 9 พฤษภาคม 2521 โดยอนุมัติ อ.ก.ค.ศ. เขตพื้นที่การศึกษา.....ในการ
ประชุมครั้งที่...../.....เมื่อวันที่.....ให้ย้ายข้าราชการครูและบุคลากรทางการศึกษาไป
แต่งตั้งให้ดำรงตำแหน่ง จำนวน.....ราย ดังบัญชีรายละเอียดแนบท้ายนี้
สั่ง ณ วันที่.....พ.ศ.

ลงชื่อผู้สั่ง.....

(.....)

ตำแหน่ง.....

บัญชีรายละเอียดการย้ายและแต่งตั้งข้าราชการและบุคลากรทางการศึกษา

แบบท้ายคำสั่ง.....ที่...../...../..... ตั้ง ณ วันที่.....พ.ศ.....

ชื่อ - ชื่อสกุล เลขประจำตัว ประชาชน	วุฒิ/ วิชาเอก	ตำแหน่งและสังกัดเดิม				ตำแหน่งที่ได้รับแต่งตั้ง				ตำแหน่งและอัตราเงินเดือน ที่ใช้ย้ายหรือสับเปลี่ยน			ตั้งแต่วันที่	หมายเหตุ
		ตำแหน่ง/ หน่วยงาน การศึกษา	วิทย ฐานะ	ตำแหน่ง/ ตำแหน่ง การศึกษา	ได้รับ เงินเดือน อันดับ ชั้น	ตำแหน่ง/ หน่วยงาน การศึกษา	วิทย ฐานะ	ได้รับ เงินเดือน อันดับ ชั้น	ตำแหน่ง/ หน่วยงาน การศึกษา	ตำแหน่ง/ ตำแหน่ง การศึกษา	ได้รับ เงินเดือน อันดับ ชั้น			
ที่														



คำสั่งสำนักงานเขตพื้นที่การศึกษา.....เขต.....

ที่...../.....

เรื่อง ย้ายและแต่งตั้งข้าราชการครูและบุคลากรทางการศึกษา

อาศัยอำนาจตามความในมาตรา 53 มาตรา 59 และมาตรา 133 แห่งพระราชบัญญัติ
ระเบียบข้าราชการครูและบุคลากรทางการศึกษา พ.ศ. 2547 และที่แก้ไขเพิ่มเติม หนังสือสำนักงาน
ก.ค.ศ. ที่ ศธ 0206.3/ว 8 ลงวันที่ 5 กรกฎาคม 2549 ที่ ศธ 006.4/2677 ลงวันที่ 29 กรกฎาคม
2552 หนังสือสำนักงาน ก.พ. ที่ สร 0705/ว 15 ลงวันที่ 9 พฤษภาคม 2521 โดยอนุมัติ อ.ก.ค.ศ.
เขตพื้นที่การศึกษา.....ในการประชุมครั้งที่...../.....เมื่อวันที่.....
ให้ย้ายข้าราชการครูและบุคลากรทางการศึกษาไปแต่งตั้งให้ดำรงตำแหน่ง จำนวน.....ราย ดังบัญชี
รายละเอียดแนบท้ายนี้

สั่ง ณ วันที่.....พ.ศ.....

ลงชื่อผู้สั่ง.....

(.....)

ตำแหน่ง.....



คำสั่ง สำนักงานเขตพื้นที่การศึกษา.....เขต.....

ที่...../.....

เรื่อง ย้ายและแต่งตั้งข้าราชการครูและบุคลากรทางการศึกษา

อาศัยอำนาจตามความในมาตรา 53 มาตรา 59 และมาตรา 133 แห่งพระราชบัญญัติ
ระเบียบข้าราชการครูและบุคลากรทางการศึกษา พ.ศ. 2547 และที่แก้ไขเพิ่มเติม หนังสือสำนักงาน
ก.ค.ศ. ที่ ศธ 0206.3/ว 8 ลงวันที่ 5 กรกฎาคม 2549 หนังสือสำนักงาน ก.พ. ที่ สร 0705/ว 15
ลงวันที่ 9 พฤษภาคม 2521 โดยอนุมัติ อ.ก.ค.ศ. เขตพื้นที่การศึกษา.....ในการ
ประชุมครั้งที่...../.....เมื่อวันที่.....ให้ย้ายข้าราชการครูและบุคลากรทางการศึกษาไป
แต่งตั้งให้ดำรงตำแหน่ง จำนวน.....ราย ดังบัญชีรายละเอียดแนบท้ายนี้

สั่ง ณ วันที่.....พ.ศ.....

ลงชื่อผู้สั่ง.....

(.....)

ตำแหน่ง.....

บัญชีรายละเอียดการย้ายและแต่งตั้งข้าราชการและบุคลากรทางการศึกษา

แนบท้ายคำสั่ง.....ที่...../.....ตั้ง ณ วันที่.....พ.ศ.....

ลำดับ ที่	ชื่อ-ชื่อสกุล เลขประจำตัว ประชาชน	วุฒิ/ วิชาเอก	ตำแหน่งและส่วนราชการเดิม				ตำแหน่งและส่วนราชการที่รับโอน				ตำแหน่งและอัตราโอน			วันที่ ตั้งแต่	หมาย เทศ	
			ตำแหน่ง/ สังกัด	วิทย ฐานะ	ตำแหน่ง เลขที่	เงินเดือน ระดับ	ตำแหน่ง/ สังกัด	วิทย ฐานะ	ตำแหน่ง เลขที่	เงินเดือน ระดับ	ตำแหน่ง/ หน่วยงาน การศึกษา	ตำแหน่ง เลขที่	ได้รับ เงินเดือน อันดับ			ขึ้น

(กรณีไม่ได้แต่งตั้งผู้รักษาการราชการแทนไว้ล่วงหน้า)



คำสั่งสำนักงานเขตพื้นที่การศึกษา.....เขต.....

ที่...../.....

เรื่อง แต่งตั้งผู้รักษาการราชการแทนผู้อำนวยการโรงเรียน

ตามที่โรงเรียน.....แจ้งว่าผู้อำนวยการโรงเรียน
และรองผู้อำนวยการโรงเรียนไม่สามารถปฏิบัติราชการได้ เพื่อให้มีผู้รับผิดชอบปฏิบัติราชการแทน

จึงอาศัยอำนาจตามความในมาตรา 54 แห่งพระราชบัญญัติระเบียบบริหารราชการ
กระทรวงศึกษาธิการ พ.ศ. 2546 และมาตรา 53 แห่งพระราชบัญญัติระเบียบข้าราชการครูและบุคลากร
ทางการศึกษา พ.ศ. 2547 และที่แก้ไขเพิ่มเติม จึงแต่งตั้ง นาย/นาง/นางสาว.....
ตำแหน่ง.....โรงเรียน.....เป็นผู้รักษาการราชการแทน ตั้งแต่วันที่.....
เดือน.....พ.ศ.ถึงวันที่.....เดือน.....พ.ศ.

สั่ง ณ วันที่.....

(.....)

ผู้อำนวยการสำนักงานเขตพื้นที่การศึกษา.....

(กรณีแต่งตั้งผู้รักษาราชการแทนไว้ล่วงหน้า)



คำสั่งสำนักงานเขตพื้นที่การศึกษา.....เขต.....
ที่...../.....

เรื่อง แต่งตั้งผู้รักษาราชการแทนผู้อำนวยการโรงเรียน

ด้วยโรงเรียน.....มีผู้ดำรงตำแหน่งรองผู้อำนวยการหลายคนหากมี
กรณีผู้อำนวยการโรงเรียนและรองผู้อำนวยการโรงเรียนไม่สามารถปฏิบัติราชการได้ เพื่อให้มีผู้รับผิดชอบ
ปฏิบัติราชการแทน

จึงอาศัยอำนาจตามความในมาตรา 39,54 แห่งพระราชบัญญัติระเบียบบริหารราชการ
กระทรวงศึกษาธิการ พ.ศ. 2546 มาตรา 53 แห่งพระราชบัญญัติระเบียบข้าราชการครูและบุคลากรทางการ
ศึกษา พ.ศ. 2547 และที่แก้ไขเพิ่มเติม จึงแต่งตั้งรองผู้อำนวยการโรงเรียนเป็นผู้รักษาราชการแทนไว้
เป็นการล่วงหน้าตามลำดับ ดังนี้

ลำดับที่ 1 นาย/นาง/นางสาว.....ตำแหน่ง.....
ลำดับที่ 2 นาย/นาง/นางสาว.....ตำแหน่ง.....
ลำดับที่ 3 นาย/นาง/นางสาว.....ตำแหน่ง.....
สั่ง ณ วันที่.....

(.....)

ผู้อำนวยการสำนักงานเขตพื้นที่การศึกษา.....

(ตัวอย่าง)



คำสั่งสำนักงานคณะกรรมการการศึกษาขั้นพื้นฐาน

ที่ /255.....

เรื่อง ให้โอนข้าราชการครูและบุคลากรทางการศึกษา

ด้วย (องค์การปกครองส่วนจังหวัด.....องค์การบริหารส่วนตำบล.....
เทศบาลตำบล.....) ได้รับโอนข้าราชการครูและบุคลากรทางการศึกษา สังกัดสำนักงานเขต
พื้นที่การศึกษา.....ไปรับราชการทางสังกัด (องค์การบริหารส่วนจังหวัด.....
องค์การบริหารส่วนตำบล.....เทศบาลตำบล.....)

ฉะนั้น อาศัยอำนาจตามความในมาตรา 12 มาตรา 13 มาตรา 16 มาตรา 17 และมาตรา 30
แห่งพระราชบัญญัติกำหนดแผนและขั้นตอนการกระจายอำนาจให้แก่องค์กรปกครองส่วนท้องถิ่น พ.ศ. 2542
มาตรา 53 และมาตรา 57 แห่งพระราชบัญญัติระเบียบข้าราชการครูและบุคลากรทางการศึกษา พ.ศ. 2547
ประกอบกับมติคณะรัฐมนตรี เมื่อวันที่ 8 พฤศจิกายน 2548 มติคณะกรรมการกระจายอำนาจให้แก่องค์กร
ปกครองส่วนท้องถิ่น ในการประชุมครั้งที่ 2/2549 เมื่อวันที่ 15 มีนาคม 2549 และหนังสือ (องค์การบริหาร
ส่วนจังหวัด....., องค์การบริหารส่วนตำบล.....,
เทศบาลตำบล.....) ที่ลงวันที่.....เมษายน 2550 จึงให้โอน
ข้าราชการครูและบุคลากรทางการศึกษาโดยตัดตำแหน่งและอัตราเงินเดือนตามตัวไปกำหนดและตั้งจ่ายทาง
สังกัด (องค์การบริหารส่วนจังหวัด....., องค์การบริหารส่วนตำบล.....,
เทศบาลตำบล.....) จำนวน.....ราย ดังบัญชีรายละเอียดแนบท้ายนี้
สั่ง ณ วันที่.....พ.ศ.255.....

(.....)

ผู้อำนวยการสำนักงานเขตพื้นที่การศึกษา.....

ปฏิบัติราชการแทนเลขาธิการคณะกรรมการการศึกษาขั้นพื้นฐาน

ตัวอย่าง

บัญชีรายละเอียดการโอนข้าราชการครูและบุคลากรทางการศึกษา

แนบท้ายคำสั่งสำนักงานเขตพื้นที่การศึกษา.....ที่.....ส่ง ณ วันที่.....

ลำดับ ที่	ชื่อ - ชื่อสกุล เลขประจำตัว ประชาชน	วุฒิ/ วิชาเอก	ตำแหน่งและส่วนราชการเดิม			ตำแหน่งและส่วนราชการที่รับโอน			ตั้งแต่วันที่	หมายเหตุ
			ตำแหน่ง/สังกัด	วิทยฐานะ	ตำแหน่ง/เลขที่	วิทยฐานะ	ตำแหน่ง/เลขที่	เงินเดือน ระดับ		
1	นายธนา ทองดี 3 1601 00984 601	ค.บ. ภาษาไทย	ครู โรงเรียนเขาชัยสน สพท.พัทลุง	ครู ชำนาญ พิเศษ	14546	คศ.3	43,57 0	ตำแหน่งเลขที่ ใหม่ขององค์กร ปกครองส่วน ท้องถิ่น	ค.บ. 2551	ให้ตัดโอนตำแหน่ง และอัตรา เงินเดือน ตามตัวไปตั้งจ่าย ทางสังกัด(องค์กร บริหารส่วนจังหวัด)
2	-ตำแหน่งว่าง-	-	รองผู้อำนวยการ โรงเรียนเขาชัย สนท.พัทลุง	-	12244	คศ.1	11,93 0	ตำแหน่งเลขที่ ใหม่ขององค์กร ปกครองส่วน ท้องถิ่น	ค.บ. 2551	องค์กรบริหาร ส่วนตำบล เทศบาลตำบล (แล้วแต่กรณี)



คำสั่งสำนักงานคณะกรรมการการศึกษาขั้นพื้นฐาน

ที่ /.....

เรื่อง ให้โอนลูกจ้างประจำ

ด้วย (องค์การปกครองส่วนจังหวัด.....องค์การบริหารส่วนตำบล.....
เทศบาลตำบล.....) ได้รับโอนข้าราชการครูและบุคลากรทางการศึกษา สังกัดสำนักงานเขต
พื้นที่การศึกษา.....ไปรับราชการทางสังกัด (องค์การบริหารส่วนจังหวัด.....
องค์การบริหารส่วนตำบล.....เทศบาลตำบล.....)

ฉะนั้น อาศัยอำนาจตามความในมาตรา 12 มาตรา 13 มาตรา 16 มาตรา 17 และมาตรา 30
แห่งพระราชบัญญัติกำหนดแผนและขั้นตอนการกระจายอำนาจให้แก่องค์กรปกครองส่วนท้องถิ่น พ.ศ. 2542
และความในข้อ 13 และข้อ 16 แห่งระเบียบกระทรวงการคลังว่าด้วยลูกจ้างประจำของส่วนราชการ พ.ศ.
2537 มติคณะรัฐมนตรี เมื่อวันที่ 8 พฤศจิกายน 2548 ตามหนังสือสำนักเลขาธิการคณะรัฐมนตรี ด่วนที่สุด ที่
นร 0504/ว(ล) 16666 เมื่อวันที่ 10 พฤศจิกายน 2548 มติคณะกรรมการกระจายอำนาจให้แก่องค์กรปกครอง
ส่วนท้องถิ่นในการประชุมครั้งที่ 2/2549 เมื่อวันที่ 15 มีนาคม 2549 ประกอบกับหนังสือสำนักงาน ก.พ. ที่ นร
1008/ว 5 ลงวันที่ 27 กุมภาพันธ์ 2547 ด่วนที่สุด ที่ นร 1008.3.3/88 ลงวันที่ 9 กุมภาพันธ์ 2550 และ
หนังสือ สำนักงาน ก.พ. ที่ นร 1008.3.3/.....ลงวันที่.....และหนังสือ (องค์การบริหาร
ส่วนจังหวัด.....,องค์การบริหารส่วนตำบล.....,เทศบาล.....) ที่
.....ลงวันที่.....255.....จึงให้โอนลูกจ้างประจำ โดยตัดโอนตำแหน่งและอัตรา
เงินตามตัวไปกำหนดและตั้งจ่ายทางสังกัด (องค์การบริหารส่วนจังหวัด....., องค์การบริหารส่วน
ตำบล.....,เทศบาล.....) จำนวน.....ราย ดังบัญชี
รายละเอียดแนบท้ายนี้

สั่ง ณ วันที่.....พ.ศ.255.....

(.....)

ผู้อำนวยการสำนักงานเขตพื้นที่การศึกษา.....

ปฏิบัติราชการแทนเลขาธิการคณะกรรมการการศึกษาขั้นพื้นฐาน

คู่มือการปฏิบัติงาน สำนักงานเขตพื้นที่การศึกษา

กลุ่มบริหารงานบุคคล

ตัวอย่าง

บัญชีรายละเอียดการให้โอนลูกจ้างประจำ

แนบท้ายคำสั่งสำนักงานเขตพื้นที่การศึกษา.....ที่...../.....สั่ง ณ วันที่

ลำดับ ที่	ชื่อ - ชื่อสกุล เลขประจำตัว ประชาชน	ตำแหน่งส่วนราชการเดิม			ตำแหน่งและส่วนราชการที่รับโอน			ตั้งแต่ วันที่	หมายเหตุ
		ตำแหน่ง/สังกัด	ตำแหน่ง/ เลขที่	อัตราจ้าง	ตำแหน่ง/สังกัด	ตำแหน่ง/ เลขที่	อัตราจ้าง		
1	นายเจริญ ชวณาม่วง 2 1601 00849 062	นักการภารโรง โรงเรียนเขวาสีสิน สพท.พัทลุง	112	11,070		ตำแหน่งเลขที่ใหม่ ขององค์การปกครอง ส่วนท้องถิ่น		1 พ.ค. 2551	ให้ตัดโอนตำแหน่ง และอัตราเงินเดือน ตามตัวไปตั้งไปตั้ง จ่ายทางสังกัด (องค์การบริหาร ส่วนจังหวัด..... ส่วนตำบล เทศบาลตำบล (แล้วแต่กรณี)

เอกสารหมายเลข 1

บัญชีรายละเอียดตำแหน่ง อัตราเงินเดือน และเงินเพิ่มอื่นๆ ของข้าราชการครูและบุคลากรทางการศึกษา
สังกัดสำนักงานเขตพื้นที่การศึกษา.....ที่โอนไปสังกัดองค์กรปกครองส่วนท้องถิ่น

(ส่งพร้อมหนังสือสำนักงานเขตพื้นที่การศึกษา.....ที่ ศธ.....ลงวันที่.....)

ลำดับ ที่	ชื่อ - ชื่อสกุล	ตำแหน่ง เลขที่	ตำแหน่ง/ส่วน ราชการเดิม	รับเงินเดือน		เงิน วิทยฐานะ	เงินเพิ่มอื่นๆ ที่จ่ายควบกับเงินเดือน					รวม	โอนไปตำแหน่ง/ส่วน ราชการใหม่ สังกัด อบท.
				เงินเดือน	เงินเดือน อันดับ		ค่าครองชีพ ชั่วคราว	เงิน สปพ.	เงิน พ.ค.ศ.	เงิน ตอบแทน พิเศษ 3 จังหวัด	เงิน เพิ่ม อื่นๆ		
					(1)	(2)	(3)	(4)	(5)	(6)	(7)	(3) - (6)	

บัญชีรายละเอียดการตัดโอนค่าเช่าบ้าน (งบดำเนินงาน) ของข้าราชการและบุคลากรทางการศึกษา สังกัด สพท.....
 และเป็นผู้มีสิทธิได้รับค่าเช่าบ้านอยู่เดิม ที่ โอนไปสังกัด อปท. (อบจ.,อบต.,เทศบาลตำบล ฯลฯ).....
 (ส่งพร้อมหนังสือสำนักงานเขตพื้นที่การศึกษา.....ที่ ศธ.....ลงวันที่.....)

ลำดับ ที่	ชื่อ - ชื่อสกุล	ชื่อสถานที่ ที่ถ่ายโอน ไปสังกัด อปท.	ค่าเช่าบ้าน รายเดือน (บาท)	วันที่ รับโอน-ให้โอน	ระยะเวลาการตัดโอน		ค่าเช่าบ้าน ที่ต้องโอน อปท. เป็นเงิน (บาท)	หมายเหตุ
					นับตั้งแต่วันที่โอน-สิ้นปีงบประมาณ	เดือน วัน		
รวมเป็นจำนวนเงินทั้งสิ้น.....(ตัวอักษร)								

นาย.....
 ไปรจัดรายละเอียดแยกเป็นรายโรง

ลงชื่อ.....
 (.....)
 หัวหน้ากลุ่มบริหารงานบุคคล

บัญชีรายละเอียดตำแหน่ง อัตราค่าจ้าง และเงินเพิ่มอื่นๆ ของลูกจ้างประจำ
สังกัดสำนักงานเขตพื้นที่การศึกษา.....ที่โอนไปสังกัดองค์กรปกครองส่วนท้องถิ่น
(ส่งพร้อมหนังสือสำนักงานเขตพื้นที่การศึกษา.....ที่ ศธ.....ลงวันที่.....)

ลำดับ ที่	ชื่อ - ชื่อสกุล	ตำแหน่ง เลขที่	ตำแหน่ง/ส่วนราชการ เดิม	อัตรา ค่า จ้างราย เดือน (1)	เงินอื่นๆที่ใช้จ่ายควบกับเงินเดือน				รวม (2)-(6)	โอนไปตำแหน่ง/ส่วน ราชการใหม่ สังกัด อบท.
					ค่าครอง ชีพ (2)	เงิน สปพ. (3)	เงิน พ.ค.ศ. (4)	เงิน พ.ส.ร. (5)		
			สำนักงานเขตพื้นที่การศึกษา							อบจ./อบต./เทศบาล (แล้วแต่กรณี)

ลงชื่อ.....
(.....)
หัวหน้ากลุ่มบริหารงานบุคคล

บัญชีรายละเอียดตำแหน่ง อัตราค่าจ้าง และเงินเพิ่มอื่นๆ ของลูกจ้างชั่วคราว (งบบุคลากร)
สังกัดสำนักงานเขตพื้นที่การศึกษา.....ที่โอนไปสังกัดองค์กรปกครองส่วนท้องถิ่น
(ส่งพร้อมหนังสือสำนักงานเขตพื้นที่การศึกษา.....ที่ ศธ.....ลงวันที่.....)

ลำดับ ที่	ชื่อ - ชื่อสกุล	ตำแหน่ง/ส่วน ราชการเดิม	อัตราค่า จ้างราย เดือน (1)	เงินอื่นๆที่จ่ายควบกับเงินเดือน					รวม (2)-(6)	โอนไปตำแหน่ง/ส่วนราชการใหม่ สังกัด อปท.
				ค่าครอง ชีพ ชั่วคราว (2)	เงิน สปพ. (3)	เงิน พ.ค.ศ. (4)	เงิน พ.ส.ร. (5)	เงินเพิ่ม อื่นๆ (6)		
		สำนักงานเขตพื้นที่การศึกษา								อบจ./อบต./เทศบาล (แล้วแต่ กรณี)

ลงชื่อ.....

(.....)

หัวหน้ากลุ่มบริหารงานบุคคล

เอกสารหมายเลข 4

แบบรายงานข้อมูลอัตราค่าจ้างราชการครูและบุคลากรทางการศึกษาของสถานศึกษา สังกัดสำนักงานคณะกรรมการการศึกษาขั้นพื้นฐาน

ที่กระทรวงศึกษาธิการอนุมัติให้จ่ายโอนไปสังกัด อปท.(บัญชี.....ปีการศึกษา.....จำนวน.....โรงเรียน)

(ส่งพร้อมหนังสือสำนักงานเขตพื้นที่การศึกษา.....ที่ ศธ.....ลงวันที่.....)

ลำดับ ที่	สพท.	ชื่อสถานศึกษา ที่จ่ายโอน	โอนไป อปท.	เปิดสอนระดับ	จำนวน		จำนวน ครูควรมี ตาม เกณฑ์ ก.ค.ศ.	จำนวนครูจริง จ.18		จำนวน ครูควรมี ตาม เกณฑ์ ก.ค.ศ.	จำนวนครูจริงตาม จ.18				ลูกจ้าง ประจำ	
					นักเรียน	ห้องเรียน		นร./ ศช.	ผู้ สอน		รวม	ขอ โอน	ไม่ โอน	ขอ โอน	ไม่ โอน	ขอ ช่วย
				อนุบาล ประถมศึกษา มัธยมศึกษา ตอนต้น มัธยมศึกษาตอน ปลาย							ขอ โอน	ไม่ โอน	ขอ ช่วย	อัตรา ว่าง	รวม (1)	รวม (2)
รวม																

ลงชื่อ.....
(.....)

หัวหน้ากลุ่มบริหารงานบุคคล

แบบรายงานจำนวนลูกจ้างประจำ ลูกจ้างชั่วคราว (งบบุคลากร) และพนักงานราชการ

ในสถานศึกษาที่กระทรวงศึกษาธิการอนุมัติให้ถ่ายโอนให้แก่ อบท. (บัญชี.....ปีการศึกษา.....)

(ส่งพร้อมหนังสือสำนักงานเขตพื้นที่การศึกษา.....ที่ ศธ.....ลงวันที่.....)

1. ลูกจ้างประจำ

ลำดับ ที่	ตำแหน่ง	ชื่อ - ชื่อสกุล	ชื่อสถานศึกษา	ความประสงค์		ชื่อตำแหน่ง	หมวด	อัตรา	หมายเหตุ
				ไป	ไม่ไป				
						ลูกจ้างประจำ			

2. ลูกจ้างชั่วคราว(งบบุคลากร)

ลำดับ ที่	ชื่อ - ชื่อสกุล	ชื่อสถานศึกษา	ความประสงค์		ชื่อตำแหน่งลูกจ้าง	อัตราค่าจ้าง	หมายเหตุ
			ไป	ไม่ไป			
					ชั่วคราว		

3. พนักงานราชการ

ลำดับ ที่	ชื่อ - ชื่อสกุล	ชื่อสถานศึกษา	ความประสงค์		ชื่อตำแหน่ง	กลุ่มงาน	ค่าตอบแทน	สัญญาจ้าง	หมายเหตุ
			ไป	ไม่ไป					
								สิ้นสุด วัน เดือน ปี	

แบบรายงานบุคคลากรที่ประสงค์ช่วยราชการในสถานศึกษาเดิมที่ถ่ายโอนไปสังกัด อบท. เพื่อรอการตัดสินใจ
 ช่วยราชการไม่เกิน 5 ปี สำนักงานเขตพื้นที่การศึกษา.....
 (ส่งพร้อมหนังสือสำนักงานเขตพื้นที่การศึกษา.....
 ที่ ศธ.....ลงวันที่.....)

ลำดับ ที่	ชื่อ - ชื่อสกุล	ตำแหน่ง/สถานศึกษาเดิม	วัน เดือน ปี ที่โอนถ่าย สถานศึกษา	จำนวนปีที่ ขอช่วยเหลือ

ลงชื่อ.....

(.....)

หัวหน้ากลุ่มบริหารงานบุคคล

แบบรายงานบุคลากรที่ไม่พึงประสงค์โอนไปสังกัด อปท.

ช่วยราชการ 1 ปี

สำนักงานเขตพื้นที่การศึกษา.....

(ส่งพร้อมหนังสือสำนักงานเขตพื้นที่การศึกษา.....ที่ ศธ.....

ลงวันที่.....)

ลำดับ ที่	ชื่อ - ชื่อสกุล	ตำแหน่ง/สถานศึกษาเดิม	วัน เดือน ปี ที่โอนถ่าย สถานศึกษา	จำนวนปีที่ ให้ช่วยราชการ

ลงชื่อ.....

(.....)

หัวหน้ากลุ่มบริหารงานบุคคล

การประเมินกรณีขยายเวลาการทดลองปฏิบัติหน้าที่ราชการ

ระหว่างวันที่.....เดือน.....พ.ศ.ถึงวันที่.....เดือน.....พ.ศ.

ไม่ต่ำกว่าเกณฑ์หรือมาตรฐานที่กำหนด

ต่ำกว่าเกณฑ์หรือมาตรฐานที่กำหนด

ลงชื่อ.....

(.....)

ประธานกรรมการประเมินผล การทดลองปฏิบัติหน้าที่ราชการ

วันที่.....

ความเห็นของผู้มีอำนาจบรรจุ

.....
.....
.....
.....

ลงชื่อ.....

(.....)

ตำแหน่ง.....

วันที่.....

ด้วย.....(ส่วนราชการ).....ได้มีคำสั่ง...../.....
ลงวันที่.....บรรจุและแต่งตั้ง.....เข้ารับราชการใน
ตำแหน่ง.....งาน.....สำนักงานเขตพื้นที่การศึกษา
.....โดยให้ทดลองปฏิบัติหน้าที่ราชการในตำแหน่งที่ได้รับ
แต่งตั้งตั้งแต่วันที่.....เดือน.....พ.ศ.เป็นต้นไป
บัดนี้ ข้าราชการดังกล่าวได้ทดลองปฏิบัติหน้าที่ราชการครบกำหนดแล้วเมื่อ
วันที่.....เดือน.....พ.ศ.รวมเป็นเวลาทั้งสิ้น.....เดือน ปรากฏว่า
มีผลการทดลองปฏิบัติหน้าที่ราชการไม่ต่ำกว่าเกณฑ์หรือมาตรฐานที่กำหนดและมีความเหมาะสมที่จะ
ปฏิบัติหน้าที่ราชการในตำแหน่งที่ได้รับแต่งตั้งต่อไปได้ ซึ่ง.....(ส่วนราชการ).....
ได้ประกาศให้เป็นผู้ผ่านการทดลองปฏิบัติหน้าที่ราชการและได้แจ้งให้บุคคลดังกล่าวทราบแล้ว

ลงชื่อ.....
(.....)
ตำแหน่ง.....
วันที่.....

หมายเหตุ *ให้ระบุชื่อผู้ทดลองปฏิบัติหน้าที่ราชการทุกคน

-ตัวอย่างคำสั่ง-



คำสั่งสำนักงานเขตพื้นที่การศึกษา.....

ที่ /2551

เรื่อง แต่งตั้งคณะกรรมการประเมินผลการทดลองปฏิบัติหน้าที่ราชการ

ตามที่สำนักงานเขตพื้นที่การศึกษามีคำสั่งบรรจุและแต่งตั้ง.....
เข้ารับราชการในตำแหน่ง.....งาน/ฝ่าย/กลุ่ม.....โดยให้
ทดลองปฏิบัติหน้าที่ราชการในตำแหน่งที่ได้รับแต่งตั้ง ตั้งแต่วันที่.....นั้น

เพื่อให้การทดลองปฏิบัติหน้าที่ราชการของข้าราชการครูและบุคลากรทางการศึกษา
เป็นไปตามกฎ ก.พ.ฉบับที่ 21 (พ.ศ.2542) จึงแต่งตั้งคณะกรรมการเพื่อประเมินผลการทดลองปฏิบัติหน้าที่
ราชการ ดังนี้

1. ประธานกรรมการ
2. กรรมการ
3. กรรมการ

สั่ง ณ วันที่.....

ลงชื่อ.....

(.....)

ตำแหน่ง.....

วันที่.....

-ตัวอย่างประกาศ-



ประกาศสำนักงานเขตพื้นที่การศึกษา.....

ที่ /2551

เรื่อง ให้เป็นผู้ผ่านการทดลองปฏิบัติหน้าที่ราชการ

ด้วยสำนักงานเขตพื้นที่การศึกษาได้มีคำสั่ง ที่...../.....สั่ง ณ วันที่.....
เดือน.....พ.ศ.บรรจุและแต่งตั้ง.....
เข้ารับราชการในตำแหน่ง.....งาน/ฝ่าย/กลุ่ม.....
โดยให้ทดลองปฏิบัติหน้าที่ราชการในตำแหน่งที่ได้รับแต่งตั้งตั้งแต่วันที่.....พ.ศ.....
ปรากฏว่าเป็นผู้มีผลการทดลองปฏิบัติหน้าที่ราชการไม่ต่ำกว่าเกณฑ์ที่กำหนดและมีความเหมาะสมที่จะปฏิบัติ
หน้าที่ราชการในตำแหน่งที่ได้รับแต่งตั้งต่อไปได้

ประกาศ ณ วันที่ เดือน.....พ.ศ.

ลงชื่อ.....

(.....)

ตำแหน่ง.....

วันที่.....

เขียนที่.....

วันที่.....เดือน.....พ.ศ.....

เรื่อง ขอกลับเข้ารับราชการเป็นราชการครูและบุคลากรทางการศึกษา

เรียน

ข้าพเจ้า.....วุฒิ.....สาขา/วิชาเอก.....

เกิดวันที่.....เดือน.....พ.ศ.อายุ.....ปี สัญชาติ.....

ศาสนา.....อยู่บ้านเลขที่.....ถนน.....ตำบล/แขวง.....

อำเภอ/เขต.....จังหวัด.....รหัสไปรษณีย์.....โทรศัพท์.....

ประสงค์จะสมัครขอกลับเข้ารับราชการเป็นข้าราชการครูและบุคลากรทางการศึกษา ตำแหน่ง

.....สังกัด.....

ตามมาตรา 64 แห่งพระราชบัญญัติระเบียบข้าราชการครูและบุคลากรทางการศึกษา พ.ศ.2547

โดยขอชี้แจงรายละเอียดดังนี้

1. ข้าพเจ้ามีคุณสมบัติทั่วไปตามมาตรา 30 แห่งพระราชบัญญัติระเบียบข้าราชการครูและบุคลากรทางการศึกษา พ.ศ. 2547

2. ข้าพเจ้าเริ่มรับราชการเมื่อวันที่.....เดือน.....พ.ศ.

ตำแหน่ง.....วิทยฐานะ.....รับเงินเดือนอันดับ.....ขั้น.....บาท

ก่อนออกจากราชการเคยเป็นข้าราชการครูและบุคลากรทางการศึกษา ตำแหน่ง.....

วิทยฐานะ.....หน่วยงานการศึกษา.....

สังกัด.....รับเงินเดือนในระดับ/อันดับ.....ขั้น.....บาท

สังกัด.....กระทรวง.....

1. ออกจากราชการเพราะ.....

ตั้งแต่วันที่.....เดือน.....พ.ศ.

2. ข้าพเจ้าได้ยื่นเอกสารหลักฐานเพื่อประกอบการพิจารณา ดังนี้

สำเนา ก.พ. 7 ที่มีประวัติการรับราชการตั้งแต่เริ่มรับราชการครั้งแรก

สำเนาปริญญาบัตร หรือหลักฐานการสำเร็จการศึกษา

สำเนาคำสั่งออกจากราชการ

สำเนาคำสั่งตั้งแต่ให้ไปดำรงตำแหน่งทางการเมือง สำเนาประกาศรับสมัคร

และผลการเลือกตั้งสมาชิกผู้แทนราษฎร สมาชิกวุฒิสภา หรือสมาชิกสภาท้องถิ่น หรือสำเนาคำสั่งให้คู่สมรสไปรับราชการ ณ ต่างประเทศ แล้วแต่กรณี

/ประวัติ...

ประวัติการรับราชการที่ได้เคยปฏิบัติมาก่อนแล้ว โดยมีหนังสือรับรองของผู้บังคับบัญชาเดิมว่ามีความประพฤติอย่างไร และออกจากส่วนราชการนั้นเพราะเหตุใด

ประวัติการทำงานระหว่างอยู่นอกราชการจนถึงวันยื่นสมัครขอกลับเข้ารับราชการ โดยมีหนังสือรับรองของหัวหน้าหน่วยงานว่ามีความประพฤติอย่างไร ปฏิบัติงานในหน้าที่ใด ผลการปฏิบัติงานเป็นไปอย่างไร และออกจากงานนั้น เพราะเหตุใด

หนังสือรับรองความประพฤติจากสถานีตำรวจที่ผู้ขอกลับเข้ารับราชการมีภูมิลำเนาอยู่ว่ามีความประพฤติอย่างไร

เอกสารหลักฐานอื่นที่เกี่ยวข้อง (ถ้ามี)

(ลงชื่อ).....

(.....)



ที่ ศธ/.....

สำนักงานเขตพื้นที่การศึกษา.....

มกราคม 2554

เรื่อง ขอบความอนุเคราะห์ขออยู่ต่อในราชอาณาจักร

เรียน ผู้บัญชาการสำนักงานตรวจคนเข้าเมือง

สิ่งที่ส่งมาด้วย เอกสารประกอบการพิจารณา จำนวน 1 ชุด

ด้วยสำนักงานเขตพื้นที่การศึกษา..... เขต พิจารณาเห็นชอบให้
MR DANIEL STEPHEN LYNCH ผู้ถือหนังสือเดินทางเลขที่ 055736252 ประเทศสหรัฐอเมริกา ไป
ปฏิบัติงานสอนวิชาภาษาอังกฤษ ที่โรงเรียนระยองวิทยาคม จังหวัดระยอง เป็นเวลา 1 ปี คือ ตั้งแต่
วันที่ 1 เมษายน พ.ศ.2554 ถึงวันที่ 30 มีนาคม พ.ศ.2555 ตามโครงการพัฒนาศักยภาพของนักเรียน
ด้านภาษาอังกฤษ

ในการนี้ เนื่องจากการตรวจลงตราหนังสือเดินทางของบุคคลดังกล่าวจะหมดอายุใน
วันที่ 30 มีนาคม พ.ศ.2554 สำนักงานเขตพื้นที่การศึกษา..... เขต..... จึงใคร่ขอความ
อนุเคราะห์สำนักงานตรวจคนเข้าเมืองในการขออยู่ต่อในราชอาณาจักรออกไปอีก เพื่อให้สามารถอยู่
ปฏิบัติงานได้ตามระยะเวลาที่กำหนด

จึงเรียนมาเพื่อโปรดทราบและพิจารณาให้ความอนุเคราะห์ด้วย จะขอบคุณยิ่ง

ขอแสดงความนับถือ

กลุ่ม

โทร.

โทรสาร



ที่ ศธ/.....

สำนักงานเขตพื้นที่การศึกษา

.....

.....

มกราคม 2554

เรื่อง ขอบความอนุเคราะห์เปลี่ยนแปลงการตรวจลงตราหนังสือเดินทาง

เรียน ผู้บัญชาการสำนักงานตรวจคนเข้าเมือง

สิ่งที่ส่งมาด้วย เอกสารประกอบการพิจารณา จำนวน 1 ชุด

ด้วยสำนักงานเขตพื้นที่การศึกษา..... เขต พิจารณาเห็นชอบให้

MR DANIEL STEPHEN LYNCH ผู้ถือหนังสือเดินทางเลขที่ 055736252 ประเทศสหรัฐอเมริกา ไป
ปฏิบัติงานสอนวิชาภาษาอังกฤษ ที่โรงเรียนระยองวิทยาคม จังหวัดระยอง เป็นเวลา 1 ปี คือ ตั้งแต่วันที่
1 เมษายน พ.ศ.2554 ถึงวันที่ 30 มีนาคม พ.ศ.2555 ตามโครงการพัฒนาศักยภาพของนักเรียนด้าน
ภาษาอังกฤษ

ในการนี้ เนื่องจากการตรวจลงตราหนังสือเดินทางของบุคคลดังกล่าวเป็นประเภท (TOURIST
VISA) สำนักงานเขตพื้นที่การศึกษา..... เขต จึงใคร่ขอความอนุเคราะห์
สำนักงานตรวจคนเข้าเมืองในการเปลี่ยนแปลงการตรวจลงตราหนังสือเดินทางเป็นประเภทคนอยู่
ชั่วคราว (NON-IMMIGRAT VISA) เพื่อให้สามารถอยู่ปฏิบัติงานได้ตามระยะเวลาที่กำหนด

จึงเรียนมาเพื่อโปรดทราบและพิจารณาให้ความอนุเคราะห์ด้วย จะขอบคุณยิ่ง

ขอแสดงความนับถือ

กลุ่ม

โทร.

โทรสาร

ที่ ศธ/.....



สำนักงานเขตพื้นที่การศึกษา

.....
.....

มกราคม 2554

เรื่อง ขออนุญาตออกใบอนุญาตทำงาน

เรียน ผู้อำนวยการสำนักงานจัดหางานจังหวัดระยอง

สิ่งที่ส่งมาด้วย เอกสารประกอบการพิจารณา จำนวน 1 ชุด

ด้วยสำนักงานเขตพื้นที่การศึกษา..... เขต พิจารณาเห็นชอบ
ให้ MR DANIEL STEPHEN LYNCH ผู้ถือหนังสือเดินทางเลขที่ 055736252 ประเทศสหรัฐอเมริกา
ไปปฏิบัติงานสอนวิชาภาษาอังกฤษ ที่โรงเรียนระยองวิทยาคม จังหวัดระยอง เป็นเวลา 1 ปี คือ ตั้งแต่
วันที่ 1 เมษายน พ.ศ.2554 ถึงวันที่ 30 มีนาคม พ.ศ.2555 ตามโครงการพัฒนาศักยภาพของนักเรียนด้าน
ภาษาอังกฤษ

ในการนี้ สำนักงานเขตพื้นที่การศึกษา..... เขต ใคร่ขอความ
อนุเคราะห์ในการออกใบอนุญาตทำงานให้แก่บุคคลดังกล่าว เพื่อให้สามารถอยู่ปฏิบัติงานได้ตามระยะเวลา
ที่กำหนด

จึงเรียนมาเพื่อโปรดทราบและพิจารณาให้ความอนุเคราะห์ด้วย จะขอบคุณยิ่ง

ขอแสดงความนับถือ

กลุ่ม

โทร.

โทรสาร



ที่ ศธ/.....

สำนักงานเขตพื้นที่การศึกษา

.....
.....

มกราคม 2554

เรื่อง ขอความอนุเคราะห์ต่ออายุใบอนุญาตทำงาน

เรียน ผู้อำนวยการสำนักงานจัดหางานจังหวัดระยอง

สิ่งที่ส่งมาด้วย เอกสารประกอบการพิจารณา จำนวน 1 ชุด

ด้วยสำนักงานเขตพื้นที่การศึกษา..... เขต คณะกรรมการ
การศึกษาขั้นพื้นฐาน พิจารณาเห็นชอบให้ MR DANIEL STEPHEN LYNCH ผู้ถือหนังสือเดินทางเลขที่
055736252 ประเทศสหรัฐอเมริกา ไปปฏิบัติงานสอนวิชาภาษาอังกฤษ ที่โรงเรียนระยองวิทยาคม จังหวัด
ระยอง เป็นเวลา 1 ปี คือ ตั้งแต่วันที่ 1 เมษายน พ.ศ.2554 ถึงวันที่ 30 มีนาคม พ.ศ.2555 ตามโครงการ
พัฒนาศักยภาพของนักเรียนด้านภาษาอังกฤษ

ในการนี้ เนื่องจากใบอนุญาตทำงานของบุคคลดังกล่าวจะหมดอายุในวันที่ 30 มีนาคม พ.ศ.
2554 สำนักงานเขตพื้นที่การศึกษา..... เขต จึงใคร่ขอความอนุเคราะห์
ในการต่ออายุใบอนุญาตทำงานออกไปอีก เพื่อให้สามารถอยู่ปฏิบัติงานได้ตามระยะเวลา
ที่กำหนด

จึงเรียนมาเพื่อโปรดทราบและพิจารณาให้ความอนุเคราะห์ด้วย จะขอบคุณยิ่ง

ขอแสดงความนับถือ

กลุ่ม

โทร.

โทรสาร

ข้อมูลบุคคล

รูปถ่าย
ขนาด 1 นิ้ว

(ให้ผู้สมัครเข้ารับการคัดเลือกจัดทำข้อมูลตามหัวข้อต่อไปนี้ทุกหัวข้อ พิมพ์ในกระดาษขนาด A4 โดยรับรองว่าข้อมูลที่รายงานนี้ถูกต้องและเป็นความจริงทุกประการไว้ด้วย)

- ชื่อ (ผู้สมัครเข้ารับการคัดเลือก)
- ตำแหน่ง (ปัจจุบัน) ตำแหน่งเลขที่

งาน/ฝ่าย/กลุ่ม สำนัก

หน้าที่ความรับผิดชอบปัจจุบัน (บรรยายโดยสรุปเป็นข้อๆ)

- ประวัติส่วนตัว

เกิดวันที่ เดือน พ.ศ. เกษียณอายุราชการ วันที่ 1 ตุลาคม

ภูมิลำเนาจังหวัดที่เกิด นบถือศาสนา

ชื่อคู่สมรส อาชีพ

จำนวนบุตร/ธิดา คน

วัน เดือน ปีที่ดำรงตำแหน่งปัจจุบัน

วัน เดือน ปีที่เข้าสู่ระดับปัจจุบัน

เครื่องราชอิสริยาภรณ์ชั้นสูงสุดที่ได้รับ ปีที่ได้รับ
- ประวัติการศึกษา

คุณวุฒิและวิชาเอก	ปีที่สำเร็จการศึกษา	สถาบัน
(ปริญญา/ประกาศนียบัตร)		
- ใบอนุญาตประกอบวิชาชีพ (ถ้ามี) (ชื่อใบอนุญาต)

วันออกใบอนุญาต วันหมดอายุ

- ประวัติการรับราชการ (จากเริ่มรับราชการจนถึงปัจจุบัน แสดงเฉพาะที่ได้รับแต่งตั้งให้ดำรงตำแหน่งในระดับที่สูงขึ้นแต่ละระดับ และการเปลี่ยนแปลงในการดำรงตำแหน่งในสายงานต่างๆ ทั้งนี้ จะต้องถูกต้องตรงตาม ก.พ.7)

วัน เดือน ปี	ชื่อตำแหน่ง/ระดับ	อัตราเงินเดือน	สังกัด
.....
ฯลฯ			

/7. ประวัติการฝึกอบรม...

7. ประวัติการฝึกอบรมและดูงาน

7.1 การฝึกอบรม

ปี	ระยะเวลา	หลักสูตร	สถาบัน
.....
ฯลฯ			

7.2 การดูงาน

ปี	ระยะเวลา	เรื่องที่อยู่งาน	สถานที่
.....
ฯลฯ			

8. ประสบการณ์ในการปฏิบัติงาน (เคยปฏิบัติงานอื่น ๆ เกี่ยวกับอะไรบ้างที่พิจารณาเห็นว่าสำคัญ เช่น เป็นหัวหน้าโครงการ หัวหน้างาน กรรมการ อนุกรรมการ วิทยากร อาจารย์พิเศษ เป็นต้น โดยให้เสนอเป็นข้อๆ)

9. เหตุการณ์สำคัญๆ ในชีวิตราชการ ซึ่งช่วยบ่งบอกถึงบุคลิกลักษณะสำคัญ

10. ความสามารถพิเศษ ความชำนาญพิเศษ และทักษะที่ทำให้ประสบความสำเร็จ

11. สุขภาพกายและจิต

12. ประวัติทางวินัย

13. ตำแหน่งที่สมัครเข้ารับการคัดเลือก.....ตำแหน่งเลขที่ สังกัด

14. ผลงานหรืองานสำคัญที่แสดงถึงความรู้ ความสามารถ *

เสนอผลงานจำนวน.....เรื่อง ดังสรุปแต่ละเรื่องตามหัวข้อต่อไปนี้

เรื่องที่ 1 ชื่อ.....

- วัตถุประสงค์

-สาระสำคัญของผลงาน (โดยสรุป)

- ประโยชน์ของผลงาน

- ระยะเวลาดำเนินการ (ให้ระบุเดือน/ปีที่เริ่มต้นดำเนินการ ถึงเดือน/ปีที่เสร็จ)

- ผู้ดำเนินการแลร่วมดำเนินการ (ถ้ามี)

ชื่อ (ผู้ดำเนินการ) ตำแหน่ง.....สัดส่วนของผลงาน.....%

ชื่อ (ผู้ร่วมดำเนินการ) ตำแหน่ง.....สัดส่วนของผลงาน.....%

ชื่อ (ผู้ร่วมดำเนินการ) ตำแหน่ง.....สัดส่วนของผลงาน.....%

ฯลฯ

รวม = 100%

(คณะกรรมการประเมินผลงานหลายคณะมีความเห็นว่าเป็นไปได้ยากที่ผู้เสนอจะเป็นผู้ดำเนินการเองทั้ง 100%)

คำรับรองของผู้ร่วมดำเนินการ (กรณีเป็นผลงานร่วมกันหลายคน)
ขอรับรองว่าสัดส่วนหรือลักษณะงานในการดำเนินการของผู้เสนอข้างต้นถูกต้องตรงกับ
ความเป็นจริงทุกประการ

ลงชื่อ	ลงชื่อ
(.....)	(.....)
ผู้ร่วมดำเนินการ	ผู้ร่วมดำเนินการ
วัน/เดือน/ปี	วัน/เดือน/ปี
ฯลฯ	

- เรื่องที่ 2 ชื่อ.....
- วัตถุประสงค์
 - สารสำคัญของผลงาน (โดยสรุป)
 - ประโยชน์ของผลงาน
 - ระยะเวลาดำเนินการ (ให้ระบุเดือน/ปีที่เริ่มต้นดำเนินการ ถึงเดือน/ปีที่เสร็จ)
 - ผู้ดำเนินการแล้วร่วมดำเนินการ (ถ้ามี)
- | | | |
|-------------------------|--------------|-----------------------|
| ชื่อ (ผู้ดำเนินการ) | ตำแหน่ง..... | สัดส่วนของผลงาน.....% |
| ชื่อ (ผู้ร่วมดำเนินการ) | ตำแหน่ง..... | สัดส่วนของผลงาน.....% |
| ชื่อ (ผู้ร่วมดำเนินการ) | ตำแหน่ง..... | สัดส่วนของผลงาน.....% |
- ฯลฯ

รวม = 100%

(คณะกรรมการประเมินผลงานหลายคณะมีความเห็นว่าเป็นไปได้ยากที่ผู้เสนอจะเป็นผู้ดำเนินการเองทั้ง 100%)

คำรับรองของผู้ร่วมดำเนินการ (กรณีเป็นผลงานร่วมกันหลายคน)
ขอรับรองว่าสัดส่วนหรือลักษณะงานในการดำเนินการของผู้เสนอข้างต้นถูกต้องตรงกับ
ความเป็นจริงทุกประการ

ลงชื่อ	ลงชื่อ
(.....)	(.....)
ผู้ร่วมดำเนินการ	ผู้ร่วมดำเนินการ
วัน/เดือน/ปี	วัน/เดือน/ปี

เรื่องที่ 3 ชื่อ.....

- วัตถุประสงค์
 - สารสำคัญของผลงาน (โดยสรุป)
 - ประโยชน์ของผลงาน
 - ระยะเวลาดำเนินการ (ให้ระบุเดือน/ปีที่เริ่มต้นดำเนินการ ถึงเดือน/ปีที่เสร็จ)
 - ผู้ดำเนินการและร่วมดำเนินการ (ถ้ามี)

ชื่อ (ผู้ดำเนินการ)	ตำแหน่ง.....	สัดส่วนของผลงาน.....%
ชื่อ (ผู้ร่วมดำเนินการ)	ตำแหน่ง.....	สัดส่วนของผลงาน.....%
ชื่อ (ผู้ร่วมดำเนินการ)	ตำแหน่ง.....	สัดส่วนของผลงาน.....%
- รวม = 100%

(คณะกรรมการประเมินผลงานหลายคณะมีความเห็นว่าเป็นไปได้ยากที่ผู้เสนอจะเป็นผู้ดำเนินการเองทั้ง 100%)

คำรับรองของผู้ร่วมดำเนินการ (กรณีเป็นผลงานร่วมกันหลายคน)

ขอรับรองว่าสัดส่วนหรือลักษณะงานในการดำเนินการของผู้เสนอข้างต้นถูกต้องตรงกับ

ความเป็นจริงทุกประการ

ลงชื่อ

ลงชื่อ

(.....)

(.....)

ผู้ร่วมดำเนินการ

ผู้ร่วมดำเนินการ

วัน/เดือน/ปี

วัน/เดือน/ปี

ฯลฯ

15. ข้อเสนอแนวความคิด/วิธีการเพื่อพัฒนางานหรือปรับปรุงงานให้มีประสิทธิภาพมากขึ้น **

.....

ข้าพเจ้าขอรับรองว่าข้อมูลที่รายงานไว้ในแบบฟอร์มนี้ถูกต้องและเป็นความจริงทุกประการ

(ลงชื่อ)

(.....)

วัน/เดือน/ปี

หมายเหตุ

1. ในกรณีที่ได้รับการคัดเลือกลงตำแหน่งว่างแล้ว จะต้องส่งผลงานตามชื่อเรื่องและจำนวนที่ได้เสนอไว้
2. * หมายถึง ผลงาน จะต้องอยู่ในเงื่อนไข ดังนี้
 - เป็นผลงานที่จัดขึ้นในระหว่างที่ดำรงตำแหน่งในระดับที่ต่ำกว่าระดับที่จะประเมิน 1 ระดับ และเป็นผลการปฏิบัติงานและหรือผลสำเร็จของงานที่เกี่ยวข้องสอดคล้องกับงานในตำแหน่งที่สมัครเข้ารับการคัดเลือก
 - ไม่ใช่ผลงานวิจัย หรือวิทยานิพนธ์ที่เป็นส่วนหนึ่งของการศึกษาเพื่อขอรับปริญญา หรือประกาศนียบัตร หรือเป็นส่วนหนึ่งของการฝึกอบรม
 - กรณีที่เป็นผลงานร่วมกันของบุคคลหลายคน จะต้องแสดงให้เห็นว่าผู้เสนอผลงานได้มีส่วนร่วมในการจัดทำ หรือผลิตผลงานในส่วนใด หรือเป็นสัดส่วนเท่าใด และมีคำรับรองจากผู้มีส่วนร่วมในผลงานนั้น และจากผู้บังคับบัญชาด้วย
 - ผลงานที่นำมาใช้ประเมินเพื่อเลื่อนขั้นแต่งตั้งให้ดำรงตำแหน่งในระดับที่สูงขึ้นแล้ว จะนำมาเสนอให้ประเมินเพื่อเลื่อนขั้นแต่งตั้งในระดับที่สูงขึ้นอีกไม่ได้
 - จำนวนผลงานไม่เกิน 3 เรื่อง (เฉพาะตำแหน่งนิติกร ให้ส่งผลงาน จำนวน 3 เรื่อง)
3. ** หมายถึง ข้อเสนอแนวความคิด/วิธีการเพื่อพัฒนางานหรือปรับปรุงงานให้มีประสิทธิภาพมากขึ้น จำนวน 1 เรื่อง ต้องเป็นแนวคิดที่จะพัฒนางานในตำแหน่งที่จะได้รับการแต่งตั้ง และมีการกำหนดตัวชี้วัดความสำเร็จของระยะเวลาการดำเนินงานไว้ด้วย

แบบคัดเลือก 2

แบบประเมินคุณลักษณะของบุคคล

ชื่อ (ผู้สมัครเข้ารับการคัดเลือก).....

ตำแหน่งปัจจุบัน.....ตำแหน่งเลขที่.....

สังกัด.....

เพื่อขอรับการคัดเลือกในตำแหน่ง.....ตำแหน่งเลขที่.....

ตอนที่ 1 รายการประเมิน	คะแนนเต็ม	คะแนนที่ได้รับ
<p>1. ความรับผิดชอบ พิจารณาจากพฤติกรรม เช่น</p> <ul style="list-style-type: none"> - เอาใจใส่ในการทำงานที่ได้รับมอบหมาย และหรืองานที่เกี่ยวข้องอย่างมีประสิทธิภาพ - ยอมรับผลงานของตนเองทั้งในด้านความสำเร็จและความผิดพลาด - พัฒนาและปรับปรุงงานในหน้าที่ให้ดียิ่งขึ้น และหรือแก้ไขปัญหาหรือข้อผิดพลาดที่เกิดขึ้น เช่น งานใดที่สำเร็จและได้รับผลดีแล้วก็พยายามปรับปรุงให้ดียิ่งขึ้นไปอีกเรื่อย ๆ หรืองานใดที่พบว่ามีปัญหาหรือข้อผิดพลาดก็พยายามแก้ไขไม่ละเลยหรือปล่อยทิ้งไว้จนเกิดปัญหาเช่นนั้นซ้ำ ๆ อีก - การร่วมมือทำงานและประสานงานกันเป็นทีม 	15	
<p>2. ความคิดริเริ่ม พิจารณาจากพฤติกรรม เช่น</p> <ul style="list-style-type: none"> - คิดค้นระบบ แนวทาง วิธีดำเนินการใหม่ ๆ เพื่อประสิทธิผลของงาน - แสดงความคิดเห็น ให้ข้อเสนอแนะอย่างสมเหตุสมผล และสามารถปฏิบัติได้ - แสวงหาความรู้ใหม่ ๆ เพิ่มเติมอยู่เสมอโดยเฉพาะในสายวิชา/งานของตน - ตรวจสอบ ปรับปรุง แก้ไข หรือดัดแปลงวิธีทำงานให้มีประสิทธิภาพและก้าวหน้าอยู่ตลอดเวลา - สนใจในงานที่ยุ่งยากซับซ้อน - มีความไวต่อสถานการณ์ หรือความฉับไวในการรับรู้สิ่งเร้าภายนอก 	15	
<p>3. การแก้ไขปัญหาและการตัดสินใจ พิจารณาจากพฤติกรรม เช่น</p> <ul style="list-style-type: none"> - วิเคราะห์หาสาเหตุก่อนเสมอเมื่อประสบปัญหาใด ๆ - วิเคราะห์ลู่ทางแก้ปัญหาโดยมีทางเลือกปฏิบัติได้หลายวิธี - เลือกทางปฏิบัติในการแก้ปัญหาได้ถูกต้องเหมาะสม - ใช้ข้อมูลประกอบในการตัดสินใจและแก้ปัญหา (ไม่ใช่ความรู้สึกของตนเอง) 	15	

ตอนที่ 1 รายการประเมิน	คะแนนเต็ม	คะแนนที่ได้รับ
<p>4. ความประพฤติ พิจารณาจากพฤติกรรม เช่น</p> <ul style="list-style-type: none"> - รักษาวินัย - ให้ความร่วมมือกับเพื่อนร่วมงาน - ปฏิบัติงานอยู่ในกรอบของข้อบังคับว่าด้วยจรรยาบรรณของข้าราชการพลเรือน 	10	
<p>5. ความสามารถในการสื่อความหมาย พิจารณาจากพฤติกรรม เช่น</p> <ul style="list-style-type: none"> - สื่อสารกับบุคคลต่าง ๆ เช่น ผู้บังคับบัญชา เพื่อนร่วมงาน ผู้รับบริการ และผู้ที่เกี่ยวข้องได้ดี โดยเข้าใจถูกต้องตรงกัน - ถ่ายทอดและเผยแพร่ความรู้ทางวิชาการให้ผู้อื่นเข้าใจได้อย่างชัดเจนโดยใช้ภาษาอย่างถูกต้องเหมาะสม 	15	
<p>6. การพัฒนาตนเอง พิจารณาจากพฤติกรรม เช่น</p> <ul style="list-style-type: none"> - ติดตาม ศึกษา ค้นคว้าหาความรู้ใหม่ ๆ หรือสิ่งที่เป็นความก้าวหน้าทางวิชาการ/วิชาชีพอยู่เสมอ - สนใจและปรับตนเองให้ก้าวทันวิทยาการใหม่ ๆ ตลอดเวลา - นำความรู้และวิทยาการใหม่ ๆ มาประยุกต์ใช้ในการปฏิบัติงานได้อย่างมีประสิทธิภาพ 	15	
<p>7. ความรู้ความสามารถทางเทคโนโลยีทันสมัย เช่น คอมพิวเตอร์</p>	15	
รวม	100	

หมายเหตุ

1. การประเมินทุกระดับ จะต้องได้คะแนนร้อยละ 60 ขึ้นไป จึงจะถือว่าผ่านการประเมิน
2. หากไม่ผ่านการประเมิน ไม่มีสิทธิสมัครเข้ารับการคัดเลือก

ตอนที่ 2 สรุปความเห็นในการประเมิน

ความเห็นของผู้ประเมิน (ผู้บังคับบัญชาที่ควบคุมดูแลผู้สมัครเข้ารับการคัดเลือก)

() ผ่านการประเมิน (ได้คะแนนรวมไม่ต่ำกว่าร้อยละ 60)

() ไม่ผ่านการประเมิน (ได้คะแนนรวมไม่ถึงร้อยละ 60)

(ระบุเหตุผล).....

.....

ลงชื่อผู้ประเมิน.....

(.....)

ตำแหน่ง.....

วัน/เดือน/ปี.....

ความเห็นของผู้บังคับบัญชาเหนือขึ้นไป 1 ระดับ

() เห็นด้วยกับการประเมินข้างต้น

() มีความเห็นแตกต่างจากการประเมินข้างต้น ในแต่ละรายการ ดังนี้

.....

.....

.....

ลงชื่อ.....

(.....)

ตำแหน่ง.....

วัน/เดือน/ปี.....

แบบคัดเลือก 3
สรุปลักษณะงานที่เกี่ยวข้องหรือเกื้อกูล

ชื่อ (ผู้สมัครเข้ารับการคัดเลือก)

ตำแหน่งที่สมัครเข้ารับการคัดเลือก.....

กรณีมาช่วยราชการที่ สพฐ. ตามคำสั่ง.....มาช่วยราชการที่สำนัก/หน่วยงาน.....

ตั้งแต่วันที่.....เดือน.....พ.ศ.....ด้วยเหตุ.....

ระยะเวลาการดำรงตำแหน่งในสายงานที่เกี่ยวข้องหรือเกื้อกูล มีดังนี้

(ถ้ามีหลายตำแหน่งหรือหลายสังกัดให้แยกเป็นช่วง ๆ)

วันที่ เดือน ปี (ตั้งแต่ - ถึง)	ตำแหน่ง/สังกัด	รายละเอียดลักษณะงานที่ปฏิบัติ

ขอรับรองว่าข้อความข้างต้นเป็นความจริง

(ลงชื่อ).....(ผู้สมัครเข้ารับการคัดเลือก) (ลงชื่อ).....ผู้บังคับบัญชา
(.....) (.....)

ตำแหน่ง..... ตำแหน่ง.....
วัน/เดือน/ปี..... วัน/เดือน/ปี.....

(ลงชื่อ).....อธิบดีผู้บังคับบัญชา
(.....)

ตำแหน่ง.....
วัน/เดือน/ปี.....

คำชี้แจง รายละเอียดลักษณะงานที่ปฏิบัติจะต้องเป็นลักษณะงานเชิงวิชาการหรือวิชาชีพที่เกี่ยวข้องหรือ
เกื้อกูล

แบบประเมินบุคคลและประเมินผลการปฏิบัติงานเพื่อประกอบการพิจารณาคัดเลือกเพื่อเลื่อน
ข้าราชการพลเรือนสามัญขึ้นแต่งตั้งให้ดำรงตำแหน่งประเภททั่วไป ระดับชำนาญงาน
สังกัดสำนักงานคณะกรรมการการศึกษาขั้นพื้นฐาน

ตอนที่ 1 ข้อมูลเบื้องต้นของผู้รับการประเมิน (สำหรับผู้ขอรับการประเมินเป็นผู้รายงาน)

1. ชื่อ ชื่อสกุล..... วุฒิการศึกษา.....
2. ปัจจุบันดำรงตำแหน่ง..... ระดับ..... (ตำแหน่งเลขที่.....)
กลุ่ม..... สำนักงานเขตพื้นที่การศึกษา.....
อัตราเงินเดือน ชั้น..... บาท (ปีงบประมาณ พ.ศ.....)
3. ตำแหน่งที่ขอประเมิน..... ระดับ..... (ตำแหน่งเลขที่.....)
กลุ่ม..... สำนักงานเขตพื้นที่การศึกษา.....
4. ประวัติการรับราชการ
วัน เดือน ปี ตำแหน่ง อัตราเงินเดือน สังกัด

.....
.....
.....

5. ระยะเวลาที่ดำรงตำแหน่งในสายงานที่จะขอประเมิน จำนวนปี

6. หน้าที่ความรับผิดชอบของตำแหน่งที่ขอประเมิน

.....
.....
.....
.....
.....
.....
.....
.....
.....
.....

7. ผลงาน/ผลการปฏิบัติงานที่เสนอให้ประเมิน (ให้ระบุงานที่ปฏิบัติเรียงลำดับตามความสำคัญ)

- (1).....
- (2).....
- (3).....

ฯลฯ

(ลงชื่อ).....ผู้ขอรับการประเมิน
(.....)

ตำแหน่ง.....

วันที่.....เดือน.....พ.ศ.....

8. คำรับรองของผู้บังคับบัญชา (ผู้บังคับบัญชาที่ควบคุมดูแลการปฏิบัติงาน)

ได้ตรวจสอบผลงาน/ผลการปฏิบัติงานของ.....

ที่เสนอขอรับการประเมินแล้ว เห็นว่าถูกต้องตรงตามความเป็นจริงทุกประการ

ความเห็นอื่น ๆ (ถ้ามี).....

.....
.....
.....

(ลงชื่อ).....

(.....)

ตำแหน่ง.....

วันที่.....เดือน.....พ.ศ.....

ตอนที่ 2 การตรวจสอบคุณสมบัติของบุคคล (สำหรับกลุ่มบริหารงานบุคคล)

1. คุณสมบัติตามมาตรฐานกำหนดตำแหน่ง

ตรง ไม่ตรง

2. คุณสมบัติอื่น ๆ ตามที่ ก.พ.กำหนดเพิ่มเติม

2.1 ระยะเวลาการดำรงตำแหน่งในสายงานของตำแหน่งที่จะแต่งตั้ง

.....ปี อื่น ๆ

2.2 อัตราเงินเดือน (เปรียบเทียบกับอัตราเงินเดือนขั้นต่ำของตำแหน่งที่จะแต่งตั้ง)

ต่ำกว่าขั้นต่ำ.....ขั้น เท่ากับขั้นต่ำ

สูงกว่าขั้นต่ำ

3. ประวัติในราชการ

เคยถูกลงโทษทางวินัย.....เมื่อ.....

กำลังอยู่ในระหว่างถูกสอบสวนวินัย

กำลังอยู่ในระหว่างถูกลงโทษทางวินัย

ไม่เคยถูกลงโทษทางวินัยและไม่อยู่ในระหว่างถูกสอบสวนหรือถูกลงโทษทางวินัย

สรุปผลการตรวจสอบ

มีคุณสมบัติตรงตามมาตรฐานกำหนดตำแหน่งและคุณสมบัติอื่น ๆ ตรงตามที่ ก.พ.

กำหนดเพิ่มเติม

มีคุณสมบัติตรงตามมาตรฐานกำหนดตำแหน่ง แต่ไม่มีคุณสมบัติตรงตามที่ ก.พ.กำหนดเพิ่มเติม

ไม่มีคุณสมบัติตรงตามมาตรฐานกำหนดตำแหน่ง และคุณสมบัติอื่น ๆ ตรงตามที่ ก.พ.กำหนด

เพิ่มเติม

อื่น ๆ

(ลงชื่อ).....

()

ตำแหน่ง

วันที่.....เดือน.....พ.ศ.....

หมายเหตุ นักทรัพยากรบุคคลชำนาญการพิเศษ เป็นผู้รับรองสรุปผลการตรวจสอบผู้รับการประเมิน

เกณฑ์การประเมินบุคคลและผลการปฏิบัติงาน

คำชี้แจง การประเมินผลการปฏิบัติงานและคุณลักษณะเฉพาะบุคคล คะแนนเต็ม 300 คะแนน

ประกอบด้วย 3 องค์ประกอบ คือ

องค์ประกอบที่ 1 ด้านเกี่ยวกับงานที่ปฏิบัติและคุณภาพของงาน (คะแนนเต็ม 100 คะแนน)

องค์ประกอบที่ 2 ด้านความรับผิดชอบต่อหน้าที่ (คะแนนเต็ม 100 คะแนน)

องค์ประกอบที่ 3 ด้านคุณลักษณะที่จำเป็นสำหรับตำแหน่ง (คะแนนเต็ม 100 คะแนน)

เกณฑ์การประเมิน

1. ตำแหน่งระดับ 4 คะแนนผลการประเมินแต่ละองค์ประกอบต้องไม่น้อยกว่า ร้อยละ 55 และคะแนนรวมทั้ง 3 องค์ประกอบรวมกันแล้วต้องไม่น้อยกว่าร้อยละ 60

2. ตำแหน่งระดับ 5 คะแนนผลการประเมินแต่ละองค์ประกอบต้องไม่น้อยกว่า ร้อยละ 65 และคะแนนรวมทั้ง 3 องค์ประกอบรวมกันแล้วต้องไม่น้อยกว่าร้อยละ 70

3. ตำแหน่งระดับ 6 คะแนนผลการประเมินแต่ละองค์ประกอบต้องไม่น้อยกว่า ร้อยละ 75 และคะแนนรวมทั้ง 3 องค์ประกอบรวมกันแล้วต้องไม่น้อยกว่าร้อยละ 80

รายการประเมิน	คะแนน เต็ม	คะแนน ผลประเมิน
องค์ประกอบที่ 1 ด้านเกี่ยวกับงานที่ปฏิบัติและคุณภาพของงาน(คะแนนเต็ม 100 คะแนน)		
1. มีความรู้ความเข้าใจโดยรวมของงานในหน้าที่และงานที่เกี่ยวข้อง	10	
2. มีความรู้ความเข้าใจขั้นตอนและวิธีการปฏิบัติงาน	10	
3. มีความรู้ความเข้าใจในนโยบายและเป้าหมายของส่วนราชการ	10	
4. มีความรู้ความสามารถจัดลำดับความสำคัญของงานได้อย่างเหมาะสม	10	
5. มีความรู้ความสามารถใช้เทคนิคใหม่ ๆ ปรับปรุงประสิทธิภาพการปฏิบัติงาน	10	
6. มีความสนใจศึกษาและปฏิบัติงานที่เกี่ยวข้องทุกครั้งเมื่อมีโอกาส	10	
7. มีความรู้ความสามารถที่เพิ่มขึ้นในการพัฒนาปรับปรุงความรู้ความเข้าใจเพื่อรับงานที่สูงขึ้น	10	
8. มีความรู้ความสามารถปฏิบัติงานได้สำเร็จรวดเร็วอย่างมีระบบ	10	
9. มีความรู้ความสามารถเสนอความคิดเห็นอันเป็นประโยชน์ต่องานในความรับผิดชอบ	10	
10. มีความรู้ความสามารถปฏิบัติงานในหน้าที่และงานที่ได้รับมอบหมายได้ถูกต้องสมบูรณ์และเรียบร้อย	10	
รวมคะแนนที่ประเมินได้	100	
องค์ประกอบที่ 2 ด้านความรับผิดชอบต่อหน้าที่ (คะแนนเต็ม 100 คะแนน)		
1. ปฏิบัติงานได้ถูกต้องตามระเบียบแบบแผนของราชการ	10	
2. ปฏิบัติงานด้วยความตั้งใจ เอาใจใส่ และละเอียดรอบคอบ	10	
3. ปฏิบัติงานถูกต้องตามคำสั่งและข้อเสนอแนะของผู้บังคับบัญชา	10	
4. ปฏิบัติงานอย่างมีอิสระ กระตือรือร้น และอุทิศเวลาแก่ราชการและส่วนรวม	10	
5. ปฏิบัติงานด้วยความซื่อสัตย์ ซื่อตรง และตรงต่อเวลา	10	
6. ปฏิบัติงานในหน้าที่ความรับผิดชอบและงานที่ได้รับมอบหมายสำเร็จตามเป้าหมาย	10	
7. ปฏิบัติงานด้วยการยอมรับในข้อบกพร่อง และตรวจสอบแก้ไขให้ถูกต้อง	10	
8. ปฏิบัติงานโดยการใช้วัสดุ อุปกรณ์ เครื่องมือ เครื่องใช้ของส่วนราชการอย่างประหยัด	10	
9. ปฏิบัติงานด้วยการรู้จัก บำรุง รักษา วัสดุ อุปกรณ์ เครื่องมือ เครื่องใช้ของส่วนราชการ	10	
10. ปฏิบัติงานตามหน้าที่ความรับผิดชอบได้อย่างมีประสิทธิภาพเป็นแบบอย่างที่ดี	10	
รวมคะแนนที่ประเมินได้	100	

รายการประเมิน	คะแนน เต็ม	คะแนน ผลประเมิน
องค์ประกอบที่ 3 ด้านคุณลักษณะที่จำเป็นสำหรับตำแหน่ง (คะแนนเต็ม 100 คะแนน)		
1. มีทักษะเกี่ยวกับการปฏิบัติงานในหน้าที่ความรับผิดชอบรวมทั้งงานที่ได้รับมอบหมาย	10	
2. มีการปฏิบัติงานอย่างเป็นระบบและมีแผนดำเนินงาน	10	
3. มีความคิดริเริ่มพัฒนาการปฏิบัติงานในความรับผิดชอบ	10	
4. มีมนุษยสัมพันธ์ที่ดีในการปฏิบัติงาน	10	
5. มีความสามารถแก้ปัญหาและตัดสินใจในการปฏิบัติงานเป็นอย่างดี	10	
6. มีความสำนึกและตระหนักในหน้าที่การบริการ	10	
7. มีความรักสามัคคีและช่วยเหลือซึ่งกันและกันในหน้าที่การงาน	10	
8. ความเป็นผู้นำและสามารถควบคุมอารมณ์ได้อย่างเหมาะสม	10	
9. มีความใส่ใจใฝ่รู้ฝึกฝนหาความรู้ความชำนาญและพัฒนาตนเองอยู่เสมอ	10	
10. มีคุณธรรม จริยธรรมและจรรยาบรรณเหมาะสมกับความเป็นข้าราชการ	10	
รวมคะแนนที่ประเมินได้	100	
รวมคะแนนทั้งหมด (องค์ประกอบที่ 1-3) ที่ประเมินได้	300	

(ลงชื่อ).....ผู้บังคับบัญชา

()

ตำแหน่ง

วันที่

เดือน

พ.ศ.

แบบข้อมูลบุคคล

(ให้ผู้ขอรับการประเมินจัดทำข้อมูลตามหัวข้อต่อไปนี้ทุกหัวข้อ พิมพ์ในกระดาษขนาด A4 โดยรับรองว่าข้อมูลที่รายงานนี้ถูกต้องและเป็นความจริงทุกประการไว้ด้วย)

1. ชื่อ(ผู้ขอรับการประเมิน).....
2. ตำแหน่ง (ปัจจุบัน)..... ตำแหน่งเลขที่
- งาน/ฝ่าย/กลุ่ม สำนัก
- หน้าที่ความรับผิดชอบปัจจุบัน (บรรยายโดยสรุปเป็นข้อๆ)
3. ประวัติส่วนตัว
 - เกิดวันที่..... เดือน พ.ศ. เกษียณอายุราชการ วันที่ 1 ตุลาคม
 - ภูมิลำเนาจังหวัดที่เกิด
 - นับถือศาสนา
 - ชื่อคู่สมรส อาชีพ
 - จำนวนบุตร/ธิดา คน
 - วัน เดือน ปีที่ดำรงตำแหน่งปัจจุบัน
 - วัน เดือน ปีที่เข้าสู่ระดับปัจจุบัน
 - เครื่องราชอิสริยาภรณ์ชั้นสูงสุดที่ได้รับ.....ปีที่ได้รับ
4. ประวัติการศึกษา

<u>คุณวุฒิและวิชาเอก</u>	<u>ปีสำเร็จการศึกษา</u>	<u>สถาบัน</u>
(ปริญญา/ประกาศนียบัตร)		
5. ใบอนุญาตประกอบวิชาชีพ (ถ้ามี) (ชื่อใบอนุญาต)
- วันออกใบอนุญาต วันหมดอายุ
6. ประวัติการรับราชการ (จากเริ่มรับราชการจนถึงปัจจุบัน แสดงเฉพาะที่ได้รับแต่งตั้งให้ดำรงตำแหน่งในระดับที่สูงขึ้นแต่ละระดับ และการเปลี่ยนแปลงในการดำรงตำแหน่งในสายงานต่างๆ ทั้งนี้ จะต้องถูกต้องตรงตาม ก.พ.7)

วัน เดือน ปี	ชื่อตำแหน่ง/ระดับ	อัตราเงินเดือน	สังกัด
.....
ฯลฯ			

7. ประวัติการฝึกอบรมและดูงาน

7.1 การฝึกอบรม

ปี	ระยะเวลา	หลักสูตร	สถาบัน
.....
ฯลฯ			

7.2 การดูงาน

ปี	ระยะเวลา	เรื่องที่อยู่ดูงาน	สถานที่
.....
ฯลฯ			

8. ประสบการณ์ในการปฏิบัติงาน (เคยปฏิบัติงานอื่น ๆ เกี่ยวกับอะไรบ้างที่พิจารณาเห็นว่าสำคัญ เช่น เป็นหัวหน้าโครงการ หัวหน้างาน กรรมการ อนุกรรมการ วิทยากร อาจารย์พิเศษ เป็นต้น โดยให้เสนอเป็นข้อๆ)

9. เหตุการณ์สำคัญๆ ในชีวิตราชการ ซึ่งช่วยบ่งบอกถึงบุคลิกลักษณะสำคัญ

10. ความสามารถพิเศษ ความชำนาญพิเศษ และทักษะที่ทำให้ประสบความสำเร็จ

11. สุขภาพกายและจิต

12. ประวัติทางวินัย

13. ตำแหน่งที่ขอรับการประเมิน.....ตำแหน่งเลขที่.....สังกัด.....

14. ผลงานที่เสนอขอรับการประเมิน จะต้องอยู่ในเงื่อนไขที่กำหนด * (ท้ายแบบ)

เสนอผลงานจำนวนเรื่อง ดังสรุปแต่ละเรื่องตามหัวข้อต่อไปนี้

เรื่องที่ 1 ชื่อ.....

- วัตถุประสงค์
- สาระสำคัญของผลงาน (โดยสรุป)
- ประโยชน์ของผลงาน
- ระยะเวลาดำเนินการ (ให้ระบุเดือน/ปีที่เริ่มต้นดำเนินการ ถึงเดือน/ปีที่เสร็จ)
- ผู้ดำเนินการและร่วมดำเนินการ (ถ้ามี)

ชื่อ (ผู้ดำเนินการ)ตำแหน่ง.....สัดส่วนของผลงาน %

ชื่อ (ผู้ร่วมดำเนินการ)ตำแหน่ง.....สัดส่วนของผลงาน %

ชื่อ (ผู้ร่วมดำเนินการ)ตำแหน่ง.....สัดส่วนของผลงาน %

ฯลฯ

รวม = 100 %

(คณะกรรมการประเมินผลงานหลายคณะมีความเห็นว่าเป็นไปได้ยากที่ผู้เสนอจะเป็นผู้ดำเนินการเองทั้ง 100%)

คำรับรองของผู้ร่วมดำเนินการ (กรณีเป็นผลงานร่วมกันหลายคน)

ขอรับรองว่าสัดส่วนหรือลักษณะงานในการดำเนินการของผู้เสนอข้างต้นถูกต้องตรงกับ
ความเป็นจริงทุกประการ

ลงชื่อ	ลงชื่อ
(.....)	(.....)
ผู้ร่วมดำเนินการ	ผู้ร่วมดำเนินการ
วัน/เดือน/ปี	วัน/เดือน/ปี

ฯลฯ

เรื่องที่ 2 ชื่อ.....วัตถุประสงค์

- สารสำคัญของผลงาน (โดยสรุป)
- ประโยชน์ของผลงาน
- ระยะเวลาดำเนินการ (ให้ระบุเดือน/ปีที่เริ่มต้นดำเนินการ ถึงเดือน/ปีที่เสร็จ)
- ผู้ดำเนินการและร่วมดำเนินการ (ถ้ามี)

ชื่อ (ผู้ดำเนินการ)ตำแหน่ง.....สัดส่วนของผลงาน %

ชื่อ (ผู้ร่วมดำเนินการ)ตำแหน่ง.....สัดส่วนของผลงาน %

ชื่อ (ผู้ร่วมดำเนินการ)ตำแหน่ง.....สัดส่วนของผลงาน %

ฯลฯ

รวม = 100 %

(คณะกรรมการประเมินผลงานหลายคณะมีความเห็นว่าเป็นไปได้ยากที่ผู้เสนอจะเป็นผู้ดำเนินการเองทั้ง 100%)

คำรับรองของผู้ร่วมดำเนินการ (กรณีเป็นผลงานร่วมกันหลายคน)

ขอรับรองว่าสัดส่วนหรือลักษณะงานในการดำเนินการของผู้เสนอข้างต้นถูกต้องตรงกับ
ความเป็นจริงทุกประการ

ลงชื่อ	ลงชื่อ
(.....)	(.....)
ผู้ร่วมดำเนินการ	ผู้ร่วมดำเนินการ
วัน/เดือน/ปี	วัน/เดือน/ปี

.....

ฯลฯ

เรื่องที่ 3 ชื่อ.....วัตถุประสงค์

- สาระสำคัญของผลงาน (โดยสรุป)
- ประโยชน์ของผลงาน
- ระยะเวลาดำเนินการ (ให้ระบุเดือน/ปีที่เริ่มต้นดำเนินการ ถึงเดือน/ปีที่เสร็จ)
- ผู้ดำเนินการและร่วมดำเนินการ (ถ้ามี)

ชื่อ (ผู้ดำเนินการ)ตำแหน่ง.....สัดส่วนของผลงาน %

ชื่อ (ผู้ร่วมดำเนินการ)ตำแหน่ง.....สัดส่วนของผลงาน %

ชื่อ (ผู้ร่วมดำเนินการ)ตำแหน่ง.....สัดส่วนของผลงาน %

ฯลฯ

รวม = 100 %

(คณะกรรมการประเมินผลงานหลายคณะมีความเห็นว่าเป็นไปได้ยากที่ผู้เสนอจะเป็นผู้ดำเนินการเองทั้ง 100%)

คำรับรองของผู้ร่วมดำเนินการ (กรณีเป็นผลงานร่วมกันหลายคน)

ขอรับรองว่าสัดส่วนหรือลักษณะงานในการดำเนินการของผู้เสนอข้างต้นถูกต้องตรงกับ

ความเป็นจริงทุกประการ

ลงชื่อ

ลงชื่อ

(.....)

(.....)

ผู้ร่วมดำเนินการ

ผู้ร่วมดำเนินการ

วัน/เดือน/ปี

วัน/เดือน/ปี

.....

ฯลฯ

15. ข้อเสนอแนวความคิด/วิธีการเพื่อพัฒนางานหรือปรับปรุงงานให้มีประสิทธิภาพมากขึ้น **

.....

ข้าพเจ้าขอรับรองว่าข้อมูลที่รายงานไว้ในแบบฟอร์มนี้ถูกต้องและเป็นความจริงทุกประการ

(ลงชื่อ)

(.....)

วัน/เดือน/ปี

หมายเหตุ

- ข้อความที่อยู่ในวงเล็บเป็นคำอธิบายเพิ่มเติมเพื่อให้เกิดความเข้าใจที่เป็นไปในแนวทางเดียวกันไม่ต้องพิมพ์
- * ผลงาน จะต้องอยู่ในเงื่อนไข ดังนี้
 - เป็นผลงานที่จัดทำขึ้นในระหว่างที่ดำรงตำแหน่งในระดับที่ต่ำกว่าระดับที่จะประเมิน 1 ระดับ และเป็นผลการปฏิบัติงานและหรือผลสำเร็จของงานที่เกิดจากงานในหน้าที่ความรับผิดชอบของตำแหน่งที่ขอรับการประเมิน
 - ไม่ใช่ผลงานวิจัย หรือวิทยานิพนธ์ที่เป็นส่วนหนึ่งของการศึกษาเพื่อขอรับปริญญา หรือ ประกาศนียบัตร หรือเป็นส่วนหนึ่งของการฝึกอบรม
 - กรณีที่เป็นผลงานร่วมกันของบุคคลหลายคน จะต้องแสดงให้เห็นว่าผู้เสนอผลงานได้มีส่วนร่วมในการจัดทำ หรือผลิตผลงานในส่วนใด หรือเป็นสัดส่วนเท่าใด และมีคำรับรองจากผู้มีส่วนร่วมในผลงานนั้น และจากผู้บังคับบัญชาด้วย
 - ผลงานที่นำมาใช้ประเมินเพื่อเลื่อนขั้นแต่งตั้งให้ดำรงตำแหน่งในระดับที่สูงขึ้นแล้ว จะนำมาเสนอให้ประเมินเพื่อเลื่อนขั้นแต่งตั้งในระดับที่สูงขึ้นอีกไม่ได้
 - จำนวนผลงานไม่เกิน 3 เรื่อง (ยกเว้นตำแหน่งนิติกร นักวิชาการคอมพิวเตอร์ ให้ประสานกับเจ้าหน้าที่กลุ่มบริหารงานบุคคล สำนักงานเขตพื้นที่การศึกษา)
- ** ข้อเสนอแนวความคิด/วิธีการเพื่อพัฒนางานหรือปรับปรุงงานให้มีประสิทธิภาพมากขึ้น จำนวน 1 เรื่อง ต้องเป็นแนวคิดที่จะพัฒนางานในตำแหน่งที่จะได้รับการแต่งตั้ง และมีการกำหนดตัวชี้วัดความสำเร็จของระยะเวลาของการดำเนินงานไว้ด้วย และจะต้องนำเสนอในแบบประเมิน 2 ให้สอดคล้องกัน

แบบแสดงผลงานที่เป็นผลการดำเนินงานที่ผ่านมาโดยสรุป

1. ชื่อผลงาน (จะต้องเป็นชื่อเดียวกับที่เสนอในแบบคัดเลือก 1)
 2. ระยะเวลาที่ดำเนินการ
(ระบุเดือน/ปีที่เริ่มต้นดำเนินการ ถึงเดือน/ปีที่เสร็จ)
 3. ความรู้ทางวิชาการหรือแนวความคิดที่ใช้ในการดำเนินการ
(ระบุหลักการ ทฤษฎี กฎ ระเบียบ หรือนโยบายของส่วนราชการที่เกี่ยวข้องกับผลงานที่ส่งประเมินเรื่องนั้น ๆ)
 4. สรุปขั้นตอนการดำเนินการ
 5. ผู้ดำเนินการและร่วมดำเนินการ (ถ้ามี)
 - 5.1 ชื่อ (ผู้ดำเนินการ) ตำแหน่ง.....สัดส่วนของผลงาน %
 - 5.2 ชื่อ (ผู้ร่วมดำเนินการ) ตำแหน่ง.....สัดส่วนของผลงาน %
 - 5.3 ชื่อ (ผู้ร่วมดำเนินการ) ตำแหน่ง.....สัดส่วนของผลงาน % ฯลฯ
- รวม = 100 %
- (คณะกรรมการประเมินผลงานหลายคณะมีความเห็นว่าเป็นไปได้ยากที่ผู้เสนอจะเป็นผู้ดำเนินการเองทั้ง 100%)
6. ส่วนของงานที่ผู้เสนอผลงานเป็นผู้ปฏิบัติ
(นำขั้นตอนจากข้อ 4 มาขยายความเพิ่มเติมว่า ผู้เสนอผลงานได้มีส่วนร่วมในการจัดทำ หรือผลิตผลงานในส่วนใด พร้อมทั้งระบุสัดส่วนของผลงานที่ปฏิบัติให้ชัดเจน)
 7. ผลสำเร็จของงาน (เชิงปริมาณ/คุณภาพ)
 8. การนำไปใช้ประโยชน์
 9. ความยุ่งยากในการดำเนินการ
(ให้เขียนเป็นความยุ่งยากในเชิงวิชาการ ไม่ใช่ความยุ่งยากในเชิงธุรการหรือประสานงาน)
 10. ข้อเสนอแนะ
ขอรับรองว่าผลงานดังกล่าวข้างต้นเป็นความจริงทุกประการ
(ลงชื่อ) (ผู้เสนอผลงาน)
(.....)
วัน/เดือน/ปี

ขอรับรองว่าสัดส่วนหรือลักษณะงานในการดำเนินการของผู้เสนอข้างต้นถูกต้องตรงกับความเป็นจริงทุกประการ

ลงชื่อ
(.....)

ลงชื่อ
(.....)

ผู้ร่วมดำเนินการ

ผู้ร่วมดำเนินการ

วัน/เดือน/ปี
ฯลฯ

วัน/เดือน/ปี
ฯลฯ

ได้ตรวจสอบแล้ว ขอรับรองว่าผลงานดังกล่าวข้างต้นถูกต้องตรงกับความเป็นจริงทุกประการ

ลงชื่อ
(.....)

ลงชื่อ
(.....)

ตำแหน่ง

ผู้อำนวยการกลุ่ม.....

วัน/เดือน/ปี

วัน/เดือน/ปี

(ผู้บังคับบัญชาที่ควบคุมดูแลการดำเนินการ)

หมายเหตุ

1. ข้อความที่อยู่ในวงเล็บเป็นคำอธิบายเพิ่มเติมเพื่อให้เกิดความเข้าใจที่เป็นไปในแนวทางเดียวกันไม่ต้องพิมพ์
2. ให้จัดทำแบบประเมิน 1 ตามชื่อผลงานที่ส่งประเมิน (ในกรณีที่เสนอผลงานมากกว่า 1 เรื่อง ให้จัดเป็นชุดแยกแต่ละเรื่องตามลำดับ)
3. หากผู้เสนอผลงานประสงค์จะเปลี่ยนชื่อผลงาน หรือสัดส่วนของผลงาน หรือผู้ร่วมดำเนินการ แตกต่างไปจากที่เสนอไว้เดิมในแบบคัดเลือก 1 จะต้องเสนอผู้อำนวยการสำนักงานเขตพื้นที่การศึกษา (ผ่านกลุ่มบริหารงานบุคคล) เห็นชอบก่อน
4. ให้จัดส่งแบบประเมิน 1 และแบบประเมิน 2 ตามจำนวนชุดที่ประสานกับเจ้าหน้าที่กลุ่มบริหารงานบุคคล สำนักงานเขตพื้นที่การศึกษา
5. ให้จัดส่งผลงานที่เสนอเพื่อขอรับการประเมิน ตามจำนวนชุดที่ประสานกับเจ้าหน้าที่กลุ่มบริหารงานบุคคล สำนักงานเขตพื้นที่การศึกษา

ข้อเสนอแนวความคิด/วิธีการเพื่อพัฒนางานหรือปรับปรุงงานให้มีประสิทธิภาพมากขึ้น

ของ

เพื่อประกอบการแต่งตั้งให้ดำรงตำแหน่ง ตำแหน่งเลขที่

สำนัก

เรื่อง

(เสนอเพียง 1 เรื่อง เป็นแนวคิดที่จะพัฒนางานในตำแหน่งที่จะได้รับการแต่งตั้ง ตามหัวข้อต่อไปนี้)

หลักการและเหตุผล

บทวิเคราะห์/แนวความคิด/ข้อเสนอ

ระยะเวลาของการดำเนินงาน (ไม่ควรเกิน 6 เดือน)

ผลที่คาดว่าจะได้รับ

ตัวชี้วัดความสำเร็จ

(ลงชื่อ)

(.....)

ผู้เสนอแนวคิด

วัน/เดือน/ปี

หมายเหตุ

1. ข้อเสนอแนวความคิด/วิธีการฯ นี้ จะต้องเป็นเรื่องเดียวกับที่เสนอในแบบคัดเลือก 1

2. จะมีการติดตามผลการดำเนินงานของข้อเสนอแนวความคิด/วิธีการฯ นี้ว่าได้มีการนำไป

ดำเนินการอย่างไรหรือไม่ และมีผลสำเร็จในการดำเนินงานตามตัวชี้วัดที่เสนอไว้เพียงใดโดยให้จัดทำเป็นรายงานเสนอ

ผู้อำนวยการสำนักงานเขตพื้นที่การศึกษา (ผ่านกลุ่มบริหารงานบุคคล) ภายใน 6 เดือนนับแต่วันที่คำสั่งแต่งตั้ง

ให้ผู้เสนอแนวความคิดฯ ดำรงตำแหน่งที่ผ่านการประเมิน หากเป็นเรื่องที่ดำเนินการไม่แล้วเสร็จ

ภายใน 6 เดือน ให้รายงานความก้าวหน้าทุก 6 เดือนจนกว่าจะแล้วเสร็จ

แบบสรุปลักษณะงานที่เกี่ยวข้องหรือเกื้อกูล

ชื่อ (ผู้ขอรับการประเมิน).....
 ตำแหน่งที่ขอรับการประเมิน.....
 กรณีมาช่วยราชการที่ สพฐ. ตามคำสั่งมาช่วยราชการที่สำนัก/หน่วยงาน.....
 ตั้งแต่วันที่.....เดือน.....พ.ศ.....ด้วยเหตุ.....
 ระยะเวลาการดำรงตำแหน่งในสายงานที่เกี่ยวข้องหรือเกื้อกูล มีดังนี้
 (ถ้ามีหลายตำแหน่งหรือหลายสังกัด ให้แยกเป็นช่วง ๆ)

วันที่ เดือน ปี (ตั้งแต่ - ถึง)	ตำแหน่ง/สังกัด	รายละเอียดลักษณะงานที่ปฏิบัติ

ขอรับรองว่าข้อความข้างต้นเป็นความจริง

(ลงชื่อ)(ผู้ขอรับการประเมิน)

(.....)

ตำแหน่ง

วัน/เดือน/ปี

(ลงชื่อ)(ผู้บังคับบัญชา)

(.....)

ตำแหน่ง

วัน/เดือน/ปี

(ลงชื่อ)(อดีตผู้บังคับบัญชา)

(.....)

ตำแหน่ง

วัน/เดือน/ปี

คำชี้แจง รายละเอียดลักษณะงานที่ปฏิบัติจะต้องเป็นลักษณะงานเชิงวิชาการหรือวิชาชีพที่เกี่ยวข้องหรือเกื้อกูลกับตำแหน่งในสายงานที่ขอรับการประเมิน เพื่อให้เป็นไปตามประกาศ อ.ก.พ. สพฐ. ประกาศ ณ วันที่ 17 มิถุนายน พ.ศ. 2552

แบบแสดงการรับผลงานที่ส่งประเมิน

1. ได้รับแบบแสดงรายละเอียดการเสนอผลงานพร้อมทั้งเอกสารที่เป็นสาระสำคัญของผลงาน หรือหลักฐานต่าง ๆ ครบถ้วนสมบูรณ์ สามารถนำไปประกอบการพิจารณาได้
เมื่อวันที่.....

(ลงชื่อ).....
(.....)
(ตำแหน่ง).....
(วันที่).....

2. กรณีที่คณะกรรมการประเมินผลงานให้ปรับปรุงแก้ไขผลงานที่เสนอประเมินแล้ว

2.1 ได้รับผลงานที่ปรับปรุงแก้ไข ครั้งที่ 1 เสร็จเรียบร้อยแล้ว
เมื่อวันที่.....

(ลงชื่อ).....
(.....)
(ตำแหน่ง).....
(วันที่).....

2.2 ได้รับผลงานที่ปรับปรุงแก้ไข ครั้งที่ 2 เสร็จเรียบร้อยแล้ว
เมื่อวันที่.....

(ลงชื่อ).....
(.....)
(ตำแหน่ง).....
(วันที่).....

3. กรณีที่คณะกรรมการประเมินผลงานให้ส่งผลงานประเมินเพิ่มเติมนอกเหนือจากที่ได้เคยส่งมาแล้ว ได้รับผลงานพร้อมทั้งเอกสารหรือหลักฐานต่าง ๆ ครบถ้วนสมบูรณ์ เมื่อวันที่.....

(ลงชื่อ).....

(.....)

(ตำแหน่ง).....

(วันที่).....

3.1 ได้รับผลงานปรับปรุงแก้ไขครั้งที่ 1 เสร็จเรียบร้อยแล้ว

เมื่อวันที่.....

(ลงชื่อ).....

(.....)

(ตำแหน่ง).....

(วันที่).....

3.2 ได้รับผลงานที่ปรับปรุงแก้ไขครั้งที่ 2 เสร็จเรียบร้อยแล้ว

เมื่อวันที่.....

(ลงชื่อ).....

(.....)

(ตำแหน่ง).....

(วันที่).....

แบบประเมินคุณลักษณะของบุคคล

ชื่อ (ผู้สมัครเข้ารับการคัดเลือก)

ตำแหน่งปัจจุบัน ตำแหน่งเลขที่

เพื่อขอรับการคัดเลือกในตำแหน่ง ตำแหน่งเลขที่

ตอนที่ 1	รายการประเมิน	คะแนนเต็ม	คะแนนที่ได้รับ
1.	ความรับผิดชอบ พิจารณาจากพฤติกรรม เช่น <ul style="list-style-type: none"> - เอาใจใส่ในการทำงานที่ได้รับมอบหมาย และหรืองานที่เกี่ยวข้องอย่างมีประสิทธิภาพ - ยอมรับผลงานของตนเองทั้งในด้านความสำเร็จและความผิดพลาด - พัฒนาและปรับปรุงงานในหน้าที่ให้ดียิ่งขึ้น และหรือแก้ไขปัญหาหรือข้อผิดพลาดที่เกิดขึ้น เช่น งานใดที่สำเร็จและได้รับผลดีแล้วก็พยายามปรับปรุงให้ดียิ่งขึ้นไปอีกเรื่อย ๆ หรืองานใดที่พบว่ามีปัญหาหรือข้อผิดพลาดก็พยายามแก้ไขไม่ละเลย หรือปล่อยทิ้งไว้จนเกิดปัญหาเช่นนั้นซ้ำ ๆ อีก - การร่วมมือทำงานและประสานงานกันเป็นทีม 	15
2.	ความคิดริเริ่ม พิจารณาจากพฤติกรรม เช่น <ul style="list-style-type: none"> - คิดค้นระบบ แนวทาง วิธีดำเนินการใหม่ ๆ เพื่อประสิทธิผลของงาน - แสดงความคิดเห็น ให้ข้อเสนอแนะอย่างสมเหตุสมผล และสามารถปฏิบัติได้ - แสวงหาความรู้ใหม่ ๆ เพิ่มเติมอยู่เสมอโดยเฉพาะในสายวิชา/งานของตน - ตรวจสอบ ปรับปรุง แก้ไข หรือดัดแปลงวิธีทำงานให้มีประสิทธิภาพ และก้าวหน้าอยู่ตลอดเวลา - สนใจในงานที่ยุ่งยากซับซ้อน - มีความไวต่อสถานการณ์ หรือความฉับไวในการรับรู้สิ่งเร้าภายนอก 	15
3.	การแก้ไขปัญหาและการตัดสินใจ พิจารณาจากพฤติกรรม เช่น <ul style="list-style-type: none"> - วิเคราะห์หาสาเหตุก่อนเสมอเมื่อประสบปัญหาใด ๆ - วิเคราะห์ลู่ทางแก้ปัญหาโดยมีทางเลือกปฏิบัติได้หลายวิธี - เลือกทางปฏิบัติในการแก้ปัญหาได้ถูกต้องเหมาะสม - ใช้ข้อมูลประกอบในการตัดสินใจและแก้ปัญหา (ไม่ใช่ความรู้สึกของตนเอง) 	15

ตอนที่ 1	รายการประเมิน	คะแนนเต็ม	คะแนนที่ได้รับ
4.	ความพร้อม พิจารณาจากพฤติกรรม เช่น - รักษาวินัย - ให้ความร่วมมือกับเพื่อนร่วมงาน - ปฏิบัติงานอยู่ในกรอบของข้อบังคับว่าด้วยจรรยาบรรณของข้าราชการพลเรือน	10
5.	ความสามารถในการสื่อความหมาย พิจารณาจากพฤติกรรม เช่น - สื่อสารกับบุคคลต่าง ๆ เช่น ผู้บังคับบัญชา เพื่อนร่วมงาน ผู้รับบริการ และผู้ที่เกี่ยวข้องได้ดี โดยเข้าใจถูกต้องตรงกัน - ถ่ายทอดและเผยแพร่ความรู้ทางวิชาการให้ผู้อื่นเข้าใจได้อย่างชัดเจนโดยใช้ภาษาอย่างถูกต้องเหมาะสม	15
6.	การพัฒนาตนเอง พิจารณาจากพฤติกรรม เช่น - ติดตาม ศึกษา ค้นคว้าหาความรู้ใหม่ ๆ หรือสิ่งที่เป็นความก้าวหน้า ทางวิชาการ/วิชาชีพอยู่เสมอ - สนใจและปรับตนเองให้ก้าวทันวิทยาการใหม่ ๆ ตลอดเวลา - นำความรู้และวิทยาการใหม่ ๆ มาประยุกต์ใช้ในการปฏิบัติงานได้อย่างมีประสิทธิภาพ	15
7.	ความรู้ความสามารถทางเทคโนโลยีทันสมัย เช่น คอมพิวเตอร์	15
รวม		100

หมายเหตุ

1. การประเมินทุกระดับ จะต้องได้คะแนนร้อยละ 60 ขึ้นไป จึงจะถือว่าผ่านการประเมิน
2. หากไม่ผ่านการประเมิน ไม่มีสิทธิสมัครเข้ารับการคัดเลือก

ตอนที่ 2 สรุปความเห็นในการประเมิน

ความเห็นของผู้ประเมิน (ผู้บังคับบัญชาที่ควบคุมดูแลผู้สมัครเข้ารับการคัดเลือก)

- () ผ่านการประเมิน (ได้คะแนนรวมไม่ต่ำกว่าร้อยละ 60)
- () ไม่ผ่านการประเมิน (ได้คะแนนรวมไม่ถึงร้อยละ 60)
(ระบุเหตุผล)

.....
.....

(ลงชื่อผู้ประเมิน)
(.....)

(ตำแหน่ง)

วัน/เดือน/ปี

ความเห็นของผู้อำนวยการสำนัก

- () เห็นด้วยกับการประเมินข้างต้น
- () มีความเห็นแตกต่างจากการประเมินข้างต้น ในแต่ละรายการ

ดังนี้.....
.....
.....

(ลงชื่อผู้ประเมิน)
(.....)

(ตำแหน่ง)

วัน/เดือน/ปี

หมายเหตุ กรณีที่ผู้สมัครเข้ารับการคัดเลือกปฏิบัติหน้าที่หัวหน้ากลุ่มที่ขึ้นตรงกับผู้อำนวยการสำนัก
ผู้ประเมินตามแบบฟอร์มนี้คือผู้อำนวยการสำนัก

แบบประเมินผลการปฏิบัติงาน / ผลงานของตำแหน่งนักวิชาการศึกษา

1. ประเภทตำแหน่ง ตำแหน่งประเภทวิชาการ
2. ชื่อผู้ขอรับการประเมิน.....
3. ตำแหน่งที่จะแต่งตั้ง.....ตำแหน่งเลขที่.....
ส่วนราชการ.....
4. ผลงานที่นำเสนอเพื่อประเมิน
 - 4.1 (ผลงานลำดับที่
 - 1).....
.....
.....
 - 4.2 (ผลงานลำดับที่
 - 2).....
.....
.....
 - 4.3 (ผลงานลำดับที่
 - 3).....
.....
.....

รายละเอียดการประเมิน

องค์ประกอบ	คะแนนเต็ม	คะแนนที่ได้รับ
1. คุณภาพของผลงาน พิจารณาจาก เนื้อหาสาระ ความชัดเจนถูกต้องตามหลักวิชา ทฤษฎี ความสมเหตุสมผล และความสมบูรณ์ของผลงานที่มีเทคนิค วิธีการทำผลงานที่ละเอียด ถูกต้อง ชัดเจน และทันสมัย	35
2. ความยุ่งยากซับซ้อนของกระบวนการทำผลงาน พิจารณาจาก ความยุ่งยากในเทคนิควิธีที่จะทำให้ได้มาซึ่งเนื้อหาสาระที่ชัดเจน ถูกต้อง ตามหลักวิชา ทฤษฎี ความสมเหตุสมผล และความสมบูรณ์ของผลงาน	25
3. ประโยชน์และการเผยแพร่ผลงาน พิจารณาจาก การนำผลงานไปใช้เป็นประโยชน์ต่อราชการ ต่อความก้าวหน้าทางวิชาการ หรือผู้ที่เกี่ยวข้อง รวมถึงการนำผลงานไปเผยแพร่ด้วยวิธีการต่าง ๆ	20
4. ความรู้ ความชำนาญงาน ความเชี่ยวชาญ และประสบการณ์ พิจารณาจาก ผลงานดังกล่าวสะท้อนให้เห็นว่า ผู้ขอรับการประเมิน มีความรู้ ความชำนาญงาน ความเชี่ยวชาญ ประสบการณ์ในงานนั้น ๆ เหมาะสมกับตำแหน่งที่จะแต่งตั้งหรือไม่ และเป็นที่ยอมรับหรือไม่ เพียงใด	20
รวม	100

แบบแสดงการประเมินผลงาน

1. การประเมินผลงานของ..... เพื่อแต่งตั้งให้ดำรงตำแหน่ง.....ตำแหน่งเลขที่..... ส่วนราชการ.....
2. คณะกรรมการประเมินผลงานประกอบด้วย (ระบุตำแหน่ง ระดับและส่วนราชการที่สังกัด)
2.1 (ชื่อ - นามสกุล) ตำแหน่ง.....
2.2 (ชื่อ - นามสกุล) ตำแหน่ง.....
2.3 (ชื่อ - นามสกุล) ตำแหน่ง.....
3. ผลการปฏิบัติงาน / ผลสำเร็จของงานที่นำมาประเมิน
3.1 (ผลงานลำดับที่ 1).....
3.2 (ผลงานลำดับที่ 2).....
3.3 (ผลงานลำดับที่ 3).....
4. วิธีการประเมิน (ระบุวิธีการ)
() พิจารณาผลงาน
() สัมภาษณ์
() ทดลองปฏิบัติงาน
() อื่น ๆ เช่น.....

แบบแสดงการประเมินผลงาน (ต่อ)

5. สรุปผลของการประเมิน ประชุมครั้งที่...../25.....วันที่.....

() ผ่านการประเมิน (ระบุเหตุผล)

.....

.....

() ไม่ผ่านการประเมิน (ระบุเหตุผล).....

.....

.....

(ลงชื่อ) ประธานกรรมการ

(.....)

(ลงชื่อ) กรรมการ

(.....)

(ลงชื่อ) กรรมการ

(.....)

(ลงชื่อ) เลขานุการ

(.....)

(ลงชื่อ) ผู้ช่วยเลขานุการ

สรุปทะเบียนตำแหน่งและวิทยฐานะ
ข้าราชการครูและบุคลากรทางการศึกษาที่มีสิทธิได้รับเงินวิทยฐานะ
ส่วนราชการ.....
สำนักงานเขตพื้นที่การศึกษา.....

ที่	ตำแหน่ง	วิทยฐานะ	เงื่อนไขการ เปลี่ยนแปลง	จำนวน (ราย)	หมายเหตุ

(ตัวอย่าง)

แบบ ง.2

บัญชีรายละเอียดทะเบียนตำแหน่งและวิทยฐานะ
ข้าราชการครูและบุคลากรทางการศึกษาที่มีสิทธิได้รับเงินวิทยฐานะ
สำนักงานคณะกรรมการการศึกษาขั้นพื้นฐาน
สำนักงานเขตพื้นที่การศึกษา.....

ที่	ตำแหน่ง เลขที่	ตำแหน่ง/สถานศึกษา/ หน่วยงานการศึกษา/ชื่อบุคคล	วิทยฐานะ	ตั้งแต่วันที่	หมายเหตุ
1	ผู้อำนวยการสถานศึกษา โรงเรียน..... (ชื่อ-สกุล).....	ผู้อำนวยการ ชำนาญการ	1 ก.พ.2550	
2	รองผู้อำนวยการสถานศึกษา โรงเรียน..... (ชื่อ-สกุล).....	รองผู้อำนวยการ ชำนาญการ	1 ก.พ.2550	
3	ครู โรงเรียน..... (ชื่อ-สกุล).....	ครูชำนาญการ	1 ก.พ.2550	
4	ครู โรงเรียน..... (ชื่อ-สกุล).....	ครูชำนาญการ	1 ก.พ.2550	
5	ผู้อำนวยการสถานศึกษา โรงเรียน..... (ชื่อ-สกุล).....	ผู้อำนวยการ ชำนาญการ พิเศษ	15 ก.พ.2550	ยกเลิกวิทยฐานะ ผู้อำนวยการชำนาญการ พิเศษตำแหน่งเลขที่..... โรงเรียน.....สพท.....
6	ผู้อำนวยการสถานศึกษา โรงเรียน..... (ชื่อ-สกุล).....	ผู้อำนวยการ ชำนาญการ	15 ก.พ.2550	ยกเลิกวิทยฐานะ ผู้อำนวยการชำนาญการ ตำแหน่งเลขที่..... โรงเรียน.....สพท.....
7	ครู โรงเรียน..... (ชื่อ-สกุล).....	ครูชำนาญการ	15 มี.ค.2550	แก้ไขจากวิทยฐานะครู ชำนาญการ ตำแหน่งเลขที่โรงเรียน..... สพท.....

(ตัวอย่าง)

บัญชีรายละเอียดทะเบียนตำแหน่งและวิทยฐานะ
ข้าราชการครูและบุคลากรทางการศึกษาที่มีสิทธิได้รับเงินวิทยฐานะ
สำนักงานคณะกรรมการการศึกษาขั้นพื้นฐาน
สำนักงานเขตพื้นที่การศึกษา.....

ที่	ตำแหน่ง เลขที่	ตำแหน่ง/สถานศึกษา/ หน่วยงานการศึกษา/ชื่อบุคคล	วิทยฐานะ	ตั้งแต่วันที่	หมายเหตุ
8	ผู้อำนวยการสถานศึกษา โรงเรียน..... (ชื่อ-สกุล).....	ผู้อำนวยการ เชี่ยวชาญ	1 มี.ค.2550	แก้ไขจากวิทยฐานะ ผู้อำนวยการชำนาญ การพิเศษ
9	ผู้อำนวยการสถานศึกษา โรงเรียน..... (ชื่อ-สกุล).....	ผู้อำนวยการ ชำนาญการ พิเศษ	1 มี.ค.2550	แก้ไขจากวิทยฐานะ ผู้อำนวยการชำนาญ การ
10	รองผู้อำนวยการสถานศึกษา โรงเรียน..... (ชื่อ-สกุล).....	รองผู้อำนวยการ ชำนาญการ พิเศษ	1 มี.ค.2550	แก้ไขจากวิทยฐานะรอง ผู้อำนวยการชำนาญ การ
11	ครู โรงเรียน..... (ชื่อ-สกุล).....	ครูเชี่ยวชาญ	1 มี.ค.2550	แก้ไขจากวิทยฐานะครู ชำนาญการพิเศษ
12	ครู โรงเรียน..... (ชื่อ-สกุล).....	ครูชำนาญการ พิเศษ	1 มี.ค.2550	แก้ไขจากวิทยฐานะครู ชำนาญการพิเศษ

หมายเหตุ ลำดับที่ 1-4 เจื่อนไขการเปลี่ยนแปลง เปิดใหม่
ลำดับที่ 5-7 เจื่อนไขการเปลี่ยนแปลง เปลี่ยนสถานศึกษา (กรณีย้ายมา)
ลำดับที่ 8-12 เจื่อนไขการเปลี่ยนแปลง ปรับเปลี่ยน (กรณีเลื่อนวิทยฐานะ)

สรุปทะเบียนตำแหน่ง
ข้าราชการครูและบุคลากรทางการศึกษาอื่นที่มีสิทธิได้รับเงินประจำตำแหน่ง
ส่วนราชการ.....
สำนักงานเขตพื้นที่การศึกษา.....

ที่	ตำแหน่ง	ประเภทเงินประจำ ตำแหน่ง	เงื่อนไขการ เปลี่ยนแปลง	จำนวน (ราย)

บัญชีรายละเอียดทะเบียนตำแหน่ง
ข้าราชการครูและบุคลากรทางการศึกษาที่มีสิทธิได้รับเงินประจำตำแหน่ง
ส่วนราชการ.....
สำนักงานเขตพื้นที่การศึกษา.....

ที่	ตำแหน่งที่	ตำแหน่ง/สถานศึกษา/หน่วยงาน/ การศึกษา/ชื่อบุคคล	ประเภทเงิน ประจำตำแหน่ง	ตั้งแต่วันที่	หมายเหตุ

(ตัวอย่าง)

บัญชีสรุปการขอถือจ่ายอัตราเงินวิทยฐานะข้าราชการครูและบุคลากรทางการศึกษา
สำนักงานเขตพื้นที่การศึกษา.....

ปีงบประมาณ พ.ศ.2550 (เดือนมีนาคม 2550)

ลำดับ ที่	ตำแหน่ง	อันดับ	วิทยฐานะ	อัตราเงิน วิทยฐานะ	จำนวน ตำแหน่ง	หมายเหตุ
1	ผู้อำนวยการสำนักงาน เขตพื้นที่การศึกษา	คศ.4	ผู้อำนวยการสำนักงานเขตพื้นที่ การศึกษาเชี่ยวชาญ	9,900	1	
2	รองผู้อำนวยการ สำนักงานเขตพื้นที่	คศ.3	รองผู้อำนวยการสำนักงานเขต พื้นที่การศึกษาชำนาญการ	5,600	3	
3	การศึกษา	คศ.4	พิเศษ	9,900	12	
4	ผู้อำนวยการ	คศ.3	ผู้อำนวยการเชี่ยวชาญ	5,600	146	
5	สถานศึกษา	คศ.2	ผู้อำนวยการชำนาญการพิเศษ	.3,500	15	
6	ผู้อำนวยการ	คศ.3	ผู้อำนวยการชำนาญการ	5,600	20	
7	สถานศึกษา	คศ.2	รองผู้อำนวยการชำนาญการ	3,500	99	
8	ผู้อำนวยการ	คศ.4	พิเศษ	9,900	9	
9	สถานศึกษา	คศ.3	รองผู้อำนวยการชำนาญการ	5,600	598	
10	รองผู้อำนวยการ	คศ.3	ครูเชี่ยวชาญ	3,500	3	
11	สถานศึกษา	คศ.3	ครูชำนาญการพิเศษ	3,500	3,550	
12	รองผู้อำนวยการ	คศ.4	ครูชำนาญการ	9,900	6	
13	สถานศึกษา	คศ.3	ครูชำนาญการ	5,600	14	
14	ครู ศึกษานิเทศก์ ศึกษานิเทศก์	คศ.2	ศึกษานิเทศก์เชี่ยวชาญ ศึกษานิเทศก์ชำนาญการพิเศษ ศึกษานิเทศก์ชำนาญการ	3,500	3	
	รวม				4,479	

หมายเหตุ

1. ข้อมูลที่รายงานในบัญชีนี้เป็นข้อมูลของผู้มีสิทธิ์ได้รับเงินวิทยฐานะและมีสิทธิ์เบิกจ่ายเงินวิทยฐานะ
ซึ่งก.ค.ศ. ได้อนุมัติทะเบียนตำแหน่งแล้ว รวมทั้งข้อมูลที่ สพท. และ สศศ. ได้จัดทำบัญชีสรุปและบัญชีรายละเอียดทะเบียน
ตำแหน่ง (แบบ ง.1 แบบ ง.2 หรือ แบบ ง.3 แบบ ง.4) ส่งไปยังกระทรวงการคลัง และสำนักงานประมาณแล้ว
2. วิทยฐานะใดมีการเปลี่ยนแปลง เช่น ถึงแก่กรรม โอนไปสังกัดอื่น ลาออก เกษียณอายุราชการให้พิมพ์ไว้ในช่อง
หมายเหตุด้วย

(ตัวอย่างที่ 1)

บัญชีสรุปการขอถือจ่ายอัตราเงินวิทยฐานะข้าราชการครูและบุคลากรทางการศึกษา

ปีงบประมาณ.....

สำนักงานเขตพื้นที่การศึกษา.....

ลำดับ ที่	ตำแหน่ง	อันดับ	วิทยฐานะ	จำนวน ตำแหน่ง	อัตรา เงินวิทย ฐานะ	จำนวน เงินเดือนละ	จำนวนเงิน ปีละ
1	ผู้อำนวยการสำนักงานเขตพื้นที่การศึกษา	คศ.4	ผู้อำนวยการสำนักงานเขตพื้นที่การศึกษาเชี่ยวชาญ	1	9,900	9,900	118,800
2	รองผู้อำนวยการสำนักงานเขตพื้นที่การศึกษา ผู้อำนวยการสถานศึกษา	คศ.3	รองผู้อำนวยการสำนักงานเขตพื้นที่การศึกษาชำนาญการพิเศษ	3	5,600	16,800	201,600
3	ผู้อำนวยการสถานศึกษา	คศ.4	ผู้อำนวยการเชี่ยวชาญ	2	9,900	19,800	237,600
4	ผู้อำนวยการสถานศึกษา	คศ.3	ผู้อำนวยการชำนาญการพิเศษ	8	5,600	44,800	537,600
5	รองผู้อำนวยการสถานศึกษา	คศ.2	รองผู้อำนวยการชำนาญการ	6	3,500	21,000	252,000
6	รองผู้อำนวยการสถานศึกษา	คศ.3	รองผู้อำนวยการชำนาญการพิเศษ	2	5,600	7,000	84,000
7	ครู	คศ.2	รองผู้อำนวยการชำนาญการ	4	3,500	22,400	268,800
8	ครู	คศ.4	ครูเชี่ยวชาญ	10	9,900	35,000	420,000
9	ศึกษานิเทศก์	คศ.3	ครูชำนาญการพิเศษ	2	5,600	19,800	237,600
10	ศึกษานิเทศก์	คศ.3	ครูชำนาญการ	10	3,500	56,000	672,000
11	ศึกษานิเทศก์	คศ.3	ครูชำนาญการ	23	3,500	80,500	966,000
12		คศ.4	ศึกษานิเทศก์เชี่ยวชาญ	2	9,900	19,800	237,600
13		คศ.3	ศึกษานิเทศก์ชำนาญการพิเศษ	5	5,600	28,000	336,000
14		คศ.2	ศึกษานิเทศก์ชำนาญการ	8	3,500	28,000	336,000
			รวม	86		408	4,905,600

(ตัวอย่างที่ 2)

บัญชีถือจ่ายอัตราเงินวิทยฐานะข้าราชการครูและบุคลากรทางการศึกษา
สำนักงานคณะกรรมการการศึกษาขั้นพื้นฐาน กระทรวงศึกษาธิการ
ปีงบประมาณ.....
สำนักงานเขตพื้นที่การศึกษา.....
เบิกจ่ายทางสำนักงานคลังจังหวัด.....

ลำดับ ที่	ชื่อตำแหน่ง	ตำแหน่ง เลขที่	อันดับ	วิทยฐานะ	อัตราเงิน วิทยฐานะ	หมายเหตุ
1	ผู้อำนวยการสำนักงานเขต พื้นที่การศึกษา.....	1	คศ.4	ผู้อำนวยการสำนักงานเขต พื้นที่การศึกษาเชี่ยวชาญ ผู้อำนวยการชำนาญการ	9,900	ชื่อ-สกุล.....
2	ผู้อำนวยการสถานศึกษา โรงเรียน.....	8886	คศ.3	พิเศษ ผู้อำนวยการเชี่ยวชาญ	5,600	ชื่อ-สกุล.....
3	ผู้อำนวยการสถานศึกษา โรงเรียน.....	8912	คศ.4	ผู้อำนวยการเชี่ยวชาญ	9,900	ชื่อ-สกุล.....
4	ผู้อำนวยการสถานศึกษา โรงเรียน.....	8956	คศ.4	ผู้อำนวยการชำนาญการ	9,900	ชื่อ-สกุล.....
5	ผู้อำนวยการสถานศึกษา โรงเรียน.....	8974	คศ.3	พิเศษ ผู้อำนวยการชำนาญการ	5,600	ชื่อ-สกุล.....
6	ผู้อำนวยการสถานศึกษา โรงเรียน.....	8984	คศ.3	พิเศษ ผู้อำนวยการชำนาญการ	5,600	ชื่อ-สกุล.....
7	ผู้อำนวยการสถานศึกษา โรงเรียน.....	8995	คศ.2	ผู้อำนวยการชำนาญการ	3,500	ชื่อ-สกุล.....
8	ผู้อำนวยการสถานศึกษา โรงเรียน.....	9001	คศ.2	ผู้อำนวยการชำนาญการ	3,500	ชื่อ-สกุล.....
9	ผู้อำนวยการสถานศึกษา โรงเรียน.....	9078	คศ.3	พิเศษ ผู้อำนวยการชำนาญการ	5,600	ชื่อ-สกุล.....
10	ผู้อำนวยการสถานศึกษา โรงเรียน.....	9123	คศ.2		3,500	ชื่อ-สกุล.....

(ตัวอย่างที่ 3)

บัญชีถือจ่ายอัตราเงินวิทยฐานะข้าราชการครูและบุคลากรทางการศึกษา
สำนักงานคณะกรรมการการศึกษาขั้นพื้นฐาน กระทรวงศึกษาธิการ
ปีงบประมาณ.....
สำนักงานเขตพื้นที่การศึกษา.....
เบิกจ่ายทางสำนักงานคลังจังหวัด.....

ลำดับ ที่	ชื่อตำแหน่ง	ตำแหน่ง เลขที่	อันดับ	วิทยฐานะ	อัตราเงิน วิทยฐานะ	หมายเหตุ
1	รองผู้อำนวยการสำนักงาน เขตพื้นที่การศึกษา.....	2	คศ.3	รองผู้อำนวยการสำนักงานเขต พื้นที่การศึกษาชำนาญการ พิเศษ	5,600	ชื่อ-สกุล.....
2	รองผู้อำนวยการสำนักงาน โรงเรียน.....	3	คศ.3	รองผู้อำนวยการสำนักงานเขต พื้นที่การศึกษาชำนาญการ พิเศษ	5,600	ชื่อ-สกุล.....
3	รองผู้อำนวยการสำนักงาน โรงเรียน.....	4	คศ.3	รองผู้อำนวยการสำนักงานเขต พื้นที่การศึกษาชำนาญการ พิเศษ	5,600	ชื่อ-สกุล.....
4	รองผู้อำนวยการ สถานศึกษาโรงเรียน.....	6555	คศ.2	รองผู้อำนวยการชำนาญการ	3,500	ชื่อ-สกุล.....
5	รองผู้อำนวยการ สถานศึกษาโรงเรียน.....	6560	คศ.2	รองผู้อำนวยการชำนาญการ	3,500	ชื่อ-สกุล.....
6	รองผู้อำนวยการ สถานศึกษาโรงเรียน.....	6720	คศ.2	รองผู้อำนวยการชำนาญการ	3,500	ชื่อ-สกุล.....
7	รองผู้อำนวยการ สถานศึกษาโรงเรียน.....	6768	คศ.3	รองผู้อำนวยการชำนาญการ พิเศษ	5,600	ชื่อ-สกุล.....
8	รองผู้อำนวยการ สถานศึกษาโรงเรียน.....	6785	คศ.2	รองผู้อำนวยการชำนาญการ	3,500	ชื่อ-สกุล.....
9	รองผู้อำนวยการ สถานศึกษาโรงเรียน.....	6786	คศ.2	รองผู้อำนวยการชำนาญการ	3,500	ชื่อ-สกุล.....
10	รองผู้อำนวยการ สถานศึกษาโรงเรียน.....	6895	คศ.2	รองผู้อำนวยการชำนาญการ พิเศษ	5,600	ชื่อ-สกุล.....
11	รองผู้อำนวยการ สถานศึกษาโรงเรียน.....	9626	คศ.2	รองผู้อำนวยการชำนาญการ	3,500	ชื่อ-สกุล.....

(ตัวอย่างที่ 4)

บัญชีถือจ่ายอัตราเงินวิทยฐานะข้าราชการครูและบุคลากรทางการศึกษา
สำนักงานคณะกรรมการการศึกษาขั้นพื้นฐาน กระทรวงศึกษาธิการ
ปีงบประมาณ.....
สำนักงานเขตพื้นที่การศึกษา.....
เบิกจ่ายทางสำนักงานคลังจังหวัด.....

ลำดับ ที่	ชื่อตำแหน่ง	ตำแหน่ง เลขที่	อันดับ	วิทยฐานะ	อัตราเงิน วิทยฐานะ	หมายเหตุ
1	เจ้าหน้าที่บริหาร การศึกษาขั้นพื้นฐาน	10	ค.ศ.2	ผู้อำนวยการชำนาญการ	3,500	ชื่อ-สกุล.....
2	เจ้าหน้าที่บริหาร การศึกษาขั้นพื้นฐาน	1	ค.ศ.2	ผู้อำนวยการชำนาญการ	3,500	ชื่อ-สกุล.....

(ตัวอย่างที่ 5)

บัญชีถือจ่ายอัตราเงินวิทยฐานะข้าราชการครูและบุคลากรทางการศึกษา

สำนักงานคณะกรรมการการศึกษาขั้นพื้นฐาน กระทรวงศึกษาธิการ

ปีงบประมาณ.....

สำนักงานเขตพื้นที่การศึกษา.....

เบิกจ่ายทางสำนักงานคลังจังหวัด.....

ลำดับ ที่	ชื่อตำแหน่ง	ตำแหน่ง เลขที่	อันดับ	วิทยฐานะ	อัตราเงิน วิทยฐานะ	หมายเหตุ
1	ครู/สามพร้า่วิทยา	5655	ค.ศ.3	ครูชำนาญการพิเศษ	5,600	ชื่อ-สกุล.....
2	ครู/สามพร้า่วิทยา	5702	ค.ศ.3	ครูชำนาญการพิเศษ	5,600	ชื่อ-สกุล.....
3	ครู/สามพร้า่วิทยา	5710	ค.ศ.2	ครูชำนาญการ	3,500	ชื่อ-สกุล.....
4	ครู/สามพร้า่วิทยา	5711	ค.ศ.2	ครูชำนาญการ	3,500	ชื่อ-สกุล.....
5	ครู/อุดรพิชัยรักษ์พิทยา	5720	ค.ศ.2	ครูชำนาญการ	3,500	ชื่อ-สกุล.....
6	ครู/สามพร้า่วิทยา	2731	ค.ศ.2	ครูชำนาญการ	3,500	ชื่อ-สกุล.....
7	ครู/สามพร้า่วิทยา	5800	ค.ศ.2	ครูชำนาญการ	3,500	ชื่อ-สกุล.....
8	ครู/สามพร้า่วิทยา	5865	ค.ศ.2	ครูชำนาญการ	3,500	ชื่อ-สกุล.....
9	ครู/สตรีอุทิศ	5870	ค.ศ.2	ครูชำนาญการ	3,500	ชื่อ-สกุล.....
10	ครู/สตรีอุทิศ	5872	ค.ศ.2	ครูชำนาญการ	3,500	ชื่อ-สกุล.....
11	ครู/สตรีอุทิศ	6002	ค.ศ.2	ครูชำนาญการ	3,500	ชื่อ-สกุล.....
12	ครู/อุดรพิชัยรักษ์พิทยา	6051	ค.ศ.3	ครูชำนาญการพิเศษ	5,600	ชื่อ-สกุล.....
13	ครู/สามพร้า่วิทยา	6087	ค.ศ.3	ครูชำนาญการพิเศษ	5,600	ชื่อ-สกุล.....
14	ครู/สามพร้า่วิทยา	6088	ค.ศ.4	ครูชำนาญการ	9,900	ชื่อ-สกุล.....
15	ครู/สามพร้า่วิทยา	6095	ค.ศ.2	ครูชำนาญการ	3,500	ชื่อ-สกุล.....
16	ครู/สามพร้า่วิทยา	6097	ค.ศ.2	ครูชำนาญการ	3,500	ชื่อ-สกุล.....
17	ครู/สามพร้า่วิทยา	6098	ค.ศ.2	ครูชำนาญการ	3,500	ชื่อ-สกุล.....
18	ครู/สามพร้า่วิทยา	7123	ค.ศ.2	ครูชำนาญการ	3,500	ชื่อ-สกุล.....
19	ครู/สามพร้า่วิทยา	7125	ค.ศ.2	ครูชำนาญการ	3,500	ชื่อ-สกุล.....
20	ครู/สามพร้า่วิทยา	7126	ค.ศ.3	ครูชำนาญการพิเศษ	5,600	ชื่อ-สกุล.....
	ฯลฯ					

(ตัวอย่างที่ 6)

บัญชีถือจ่ายอัตราเงินวิทยฐานะข้าราชการครูและบุคลากรทางการศึกษา

สำนักงานคณะกรรมการการศึกษาขั้นพื้นฐาน กระทรวงศึกษาธิการ

ปีงบประมาณ.....

สำนักงานเขตพื้นที่การศึกษา.....

เบิกจ่ายทางสำนักงานคลังจังหวัด.....

ลำดับ ที่	ชื่อตำแหน่ง	ตำแหน่ง เลขที่	อันดับ	วิทยฐานะ	อัตราเงิน วิทยฐานะ	หมายเหตุ
1	ศึกษานิเทศก์	21	ค.ศ.2	ศึกษานิเทศก์ชำนาญการ	3,500	ชื่อ-สกุล.....
2	ศึกษานิเทศก์	22	ค.ศ.3	ศึกษานิเทศก์ชำนาญการพิเศษ	5,600	ชื่อ-สกุล.....
3	ศึกษานิเทศก์	23	ค.ศ.3	ศึกษานิเทศก์ชำนาญการพิเศษ	5,600	ชื่อ-สกุล.....
4	ศึกษานิเทศก์	24	ค.ศ.3	ศึกษานิเทศก์ชำนาญการพิเศษ	5,600	ชื่อ-สกุล.....
5	ศึกษานิเทศก์	25	ค.ศ.3	ศึกษานิเทศก์ชำนาญการ	3,500	ชื่อ-สกุล.....
6	ศึกษานิเทศก์	26	ค.ศ.2	ศึกษานิเทศก์ชำนาญการ	3,500	ชื่อ-สกุล.....
7	ศึกษานิเทศก์	27	ค.ศ.2	ศึกษานิเทศก์ชำนาญการ	3,500	ชื่อ-สกุล.....
8	ศึกษานิเทศก์	28	ค.ศ.2	ศึกษานิเทศก์ชำนาญการ	3,500	ชื่อ-สกุล.....
9	ศึกษานิเทศก์	29	ค.ศ.4	ศึกษานิเทศก์ชำนาญการ	9,900	ชื่อ-สกุล.....
10	ศึกษานิเทศก์	30	ค.ศ.4	ศึกษานิเทศก์ชำนาญการ	9,900	ชื่อ-สกุล.....
11	ศึกษานิเทศก์	31	ค.ศ.2	ศึกษานิเทศก์ชำนาญการ	3,500	ชื่อ-สกุล.....
12	ศึกษานิเทศก์	32	ค.ศ.2	ศึกษานิเทศก์ชำนาญการ	3,500	ชื่อ-สกุล.....
13	ศึกษานิเทศก์	33	ค.ศ.2	ศึกษานิเทศก์ชำนาญการ	3,500	ชื่อ-สกุล.....
14	ศึกษานิเทศก์	34	ค.ศ.3	ศึกษานิเทศก์ชำนาญการพิเศษ	5,600	ชื่อ-สกุล.....
15	ศึกษานิเทศก์	35	ค.ศ.3	ศึกษานิเทศก์ชำนาญการพิเศษ	5,600	ชื่อ-สกุล.....

ตัวอย่างแฟ้มประวัติข้าราชการ

รูปที่ 1	รูปที่ 2	รูปที่ 3	รูปที่ 4	รูปที่ 5	รูปที่ 6	รูปที่ 7										
พ.ศ.	พ.ศ.	พ.ศ.	พ.ศ.	พ.ศ.	พ.ศ.	พ.ศ.										
1. ชื่อ.....เกิดวันที่.....เดือน.....พ.ศ.																
2. ที่อยู่ปัจจุบัน บ้านเลขที่.....ตรอกหรือซอย.....ถนน..... ตำบล.....อำเภอ.....จังหวัด.....โทรศัพท์.....																
3. เครื่องราชอิสริยาภรณ์ วันที่ได้รับและวันส่งคืน รวมทั้งเอกสารอ้างอิง																
<table border="1"> <tbody> <tr><td>.....</td><td>.....</td></tr> <tr><td>.....</td><td>.....</td></tr> <tr><td>.....</td><td>.....</td></tr> <tr><td>.....</td><td>.....</td></tr> <tr><td>.....</td><td>.....</td></tr> </tbody> </table>						
.....															
.....															
.....															
.....															
.....															
4. จำนวนวันลาหยุดราชการ ขาดราชการ มาสาย																
พ.ศ.	ลาป่วย	ลากิจและ พักผ่อน	มาสาย	ขาด ราชการ	ลาศึกษา ต่อ	พ.ศ.	ลา ป่วย	ลากิจ และ พักผ่อน	มาสาย	ขาด ราชการ	ลา ศึกษา ต่อ					

**บัญชีรายละเอียดเอกสารประกอบการพิจารณาเสนอขอแก้ไขวัน เดือน ปีเกิดของข้าราชการ
ตามระเบียบสำนักนายกรัฐมนตรีว่าด้วยการแก้ไขวัน เดือน ปีเกิดในทะเบียนประวัติข้าราชการ พ.ศ.2548**

ที่	เอกสารประกอบการพิจารณา	ส่วนราชการ/หน่วยงานที่มีหน้าที่เก็บรักษา (ผู้รับรองความถูกต้อง)
1	แบบคำขอแก้ไขวัน เดือน ปีเกิด	ผู้ยื่นคำขอแก้ไข
2	สูติบัตรหรือทะเบียนคนเกิด	ปลัดอำเภอหรือผู้ที่ได้รับมอบหมายจากที่ว่าการอำเภอ
3	ทะเบียนสำมะโนครัวหรือสำเนาทะเบียนบ้าน	นายทะเบียนหรือผู้ช่วยนายทะเบียนจากที่ว่าการอำเภอ
4	หลักฐานการศึกษาที่แสดงวัน เดือน ปีเกิดจากสถานศึกษาทุกแห่งที่เคยศึกษา ตั้งแต่ระดับประถมศึกษาถึงขั้นสูงสุดได้แก่ใบสุทธิหรือทะเบียนนักเรียน ประกาศนียบัตร และปริญญาบัตร เป็นต้น	ผู้บริหาร/ผู้ช่วยสถานศึกษาหรือผู้ที่ได้รับมอบหมาย
5	หลักฐานทางทหารในกรณีและผู้ขออื่นเป็นข้าราชการชาย ได้แก่ ใบสำคัญทางทหารกองเกิน (แบบ สด.8) ใบสำคัญทหารกองหนุน (แบบ สด.9) ทะเบียนทหารกองประจำการ(แบบ สด.3) หรือสมุดประจำตัวทหารกองหนุน	สัสดีอำเภอ
6	หลักฐานทางราชการแสดงวัน เดือน ปีเกิดของพี่น้องร่วมมารดาทุกคน ได้แก่ สำเนาทะเบียนบ้าน/บัตรประชาชนหรือหลักฐานอื่นที่ทางราชการออกให้	นายทะเบียนหรือผู้ช่วยนายทะเบียนจากที่ว่าการอำเภอ
7	หลักฐานอื่นของทางราชการ ระบุวัน เดือน ปีเกิด ได้แก่ บัตรประชาชน เป็นต้น	นายทะเบียนหรือผู้ช่วยนายทะเบียนจากที่ว่าการอำเภอ
8	ทะเบียนประวัติข้าราชการ (ก.พ.7)	เจ้าหน้าที่ทะเบียนประวัติ สพป./สพม.
9	บันทึกชี้แจงเหตุผลที่ระบุวัน เดือน ปีเกิดใน ก.พ.7 ผิดพลาด	ผู้ยื่นคำขอแก้ไข

หมายเหตุ: ให้ส่งเอกสารหลักฐานทุกฉบับโดยให้ส่งต้นฉบับ หากส่งต้นฉบับไม่ได้ ส่งสำเนาและรับรองความถูกต้องโดยส่วนราชการหรือหน่วยงานที่มีหน้าที่เก็บรักษา และหากส่งสำเนาไม่ได้ให้ส่วนราชการหรือหน่วยงานที่มีหน้าที่เก็บรักษาออกหนังสือรับรองแจ้งเหตุขัดข้องที่ไม่อาจหาหลักฐานดังกล่าวได้ ทั้งนี้ผู้ยื่นคำขอแก้ไขไม่สามารถรับรองความถูกต้องสำเนาเอกสารด้วยตนเองได้

รายละเอียดเอกสารประกอบการพิจารณาเสนอขอแก้ไขวัน เดือน ปีเกิดของลูกจ้างประจำ
ตามระเบียบสำนักนายกรัฐมนตรีว่าด้วยการแก้ไขวัน เดือน ปีเกิดในทะเบียนประวัติข้าราชการ พ.ศ.2548
บังคับใช้กับลูกจ้างประจำโดยอนุโลม

ที่	เอกสารประกอบการพิจารณา	ส่วนราชการ/หน่วยงานที่มีหน้าที่เก็บรักษา (ผู้รับรองความถูกต้อง)
1	แบบคำขอแก้ไขวัน เดือน ปีเกิด	ผู้ยื่นคำขอแก้ไข
2	สูติบัตรหรือทะเบียนคนเกิด	ปลัดอำเภอหรือผู้ที่ได้รับมอบหมายจากที่ว่าการอำเภอ
3	ทะเบียนสำมะโนครัวหรือสำเนาทะเบียนบ้าน	นายทะเบียนหรือผู้ช่วยนายทะเบียนจากที่ว่าการอำเภอ
4	หลักฐานการศึกษาที่แสดงวัน เดือน ปีเกิดจากสถานศึกษาทุกแห่งที่เคยศึกษา ตั้งแต่ระดับประถมศึกษาถึงขั้นสูงสุด ได้แก่ ใบสุทธิ หรือทะเบียนนักเรียน ประกาศนียบัตร และปริญญาบัตร เป็นต้น	ผู้บริหาร/ผู้ช่วยสถานศึกษาหรือผู้ที่ได้รับมอบหมาย
5	หลักฐานทางทหารในกรณีที่ยื่นเป็นข้าราชการชาย ได้แก่ ใบสำคัญทางทหารกองเกิน (แบบ สด. 8) ใบสำคัญทหารกองหนุน (แบบ สด.9) ทะเบียนทหารกองประจำการ (แบบ สด.3) หรือสมุดประจำตัวทหารกองหนุน	สัสดีอำเภอ
6	หลักฐานทางราชการแสดงวัน เดือน ปีเกิดของพี่น้องร่วมมารดาทุกคน ได้แก่ สำเนาทะเบียนบ้าน/บัตรประชาชน หรือหลักฐานอื่นที่ทางราชการออกให้	นายทะเบียนหรือผู้ช่วยนายทะเบียนจากที่ว่าการอำเภอ
7	หลักฐานอื่นของทางราชการ ระบุวัน เดือน ปีเกิด ได้แก่ บัตรประชาชน เป็นต้น	นายทะเบียนหรือผู้ช่วยนายทะเบียนจากที่ว่าการอำเภอ
8	ทะเบียนลูกจ้างประจำ	เจ้าหน้าที่ทะเบียนประวัติ สพป./สพม.
9	บัตรลูกจ้างประจำรายชื่อ (บัตรเงินเดือน)	เจ้าหน้าที่คลัง/เจ้าหน้าที่ทะเบียนประวัติ สพป./สพม.
10	บันทึกชี้แจงเหตุผลที่ระบุวัน เดือน ปีเกิดผิดพลาด	ผู้ยื่นคำขอแก้ไข

หมายเหตุ: ให้ส่งเอกสารหลักฐานทุกฉบับโดยให้ส่งต้นฉบับ หากส่งต้นฉบับไม่ได้ ส่งสำเนาและรับรองความถูกต้องโดยส่วนราชการหรือหน่วยงานที่มีหน้าที่เก็บรักษา และหากส่งสำเนาไม่ได้ให้ส่วนราชการหรือหน่วยงานที่มีหน้าที่เก็บรักษาออกหนังสือรับรองแจ้งเหตุขัดข้องที่ไม่อาจหาหลักฐานดังกล่าวได้ ทั้งนี้ผู้ยื่นคำขอแก้ไขไม่สามารถรับรองความถูกต้องสำเนาเอกสารด้วยตนเองได้

ตัวอย่าง

ใบสมัครสมาชิกกองทุนสำรองเลี้ยงชีพ
สำหรับลูกจ้างประจำของส่วนราชการ

ส่วนราชการที่สังกัด.....

จังหวัด.....

ค่านำหน้า (นาย/นาง/นางสาว/ยศและฐานันดร)

ชื่อ..... นามสกุล.....

เพศ. ชาย หญิง

เลขบัตรประจำตัวประชาชน

เลขประจำตัวผู้เสียภาษี

วัน / เดือน / ปีเกิด

วัน / เดือน / ปี ที่เข้ารับราชการ

อัตราค่าจ้าง ณ วันสมัครสมาชิก

.....

คำรับรองของผู้สมัคร

ขอรับรองว่าข้อความข้างต้นเป็นความจริงทุกประการ

ลงชื่อ.....

(.....)

ตำแหน่ง.....

วันที่.....

.....

คำรับรองของหัวหน้าส่วนราชการ

หรือผู้ที่รับมอบหมาย

ขอรับรองว่าตรวจสอบแล้วถูกต้องทุกประการ

ลงชื่อ.....

(.....)

ตำแหน่ง.....

วันที่.....

เฉพาะเจ้าหน้าที่ กสจ.

วันรับสมัคร วันที่...../...../.....

แบบแสดงเจตนาระบุตัวผู้รับประโยชน์

เขียนที่.....

วันที่.....เดือน.....พ.ศ.....

ข้าพเจ้า.....รหัสประจำตัวประชาชนเลขที่.....

ตำแหน่ง.....สังกัดกอง/สำนักงาน.....

กรม.....กระทรวง.....จังหวัด.....

ขอแสดงเจตนาระบุตัวรับประโยชน์จากกองทุนโดยหนังสือฉบับนี้ว่าเมื่อข้าพเจ้าถึงแก่ความตาย
ข้าพเจ้าประสงค์ให้จ่ายเงินกองทุนแก่บุคคล รวม.....คน ดังมีรายนามต่อไปนี้

1. ชื่อ - นามสกุล.....ให้ได้รับ.....ส่วน เกี่ยวข้อง
เป็น.....ที่อยู่เลขที่.....ถนน.....ตำบล/แขวง
.....อำเภอ/เขต.....จังหวัด.....รหัสไปรษณีย์
.....โทร.....

2. ชื่อ - นามสกุล.....ให้ได้รับ.....ส่วน เกี่ยวข้อง
เป็น.....ที่อยู่เลขที่.....ถนน.....ตำบล/แขวง
.....อำเภอ/เขต.....จังหวัด.....รหัสไปรษณีย์
.....โทร.....

3. ชื่อ - นามสกุล.....ให้ได้รับ.....ส่วน เกี่ยวข้อง
เป็น.....ที่อยู่เลขที่.....ถนน.....ตำบล/แขวง
.....อำเภอ/เขต.....จังหวัด.....รหัสไปรษณีย์
.....โทร.....

ลงชื่อ.....ผู้แสดงเจตนา
(.....)

ลงชื่อ.....พยาน
(.....)

ลงชื่อ.....พยาน
(.....)

หมายเหตุ 1. กรณีไม่ได้กำหนดสัดส่วนไว้ให้ถือว่าทุกคนมีสิทธิได้รับสัดส่วนที่เท่ากัน
2. ถ้าผู้รับประโยชน์คนใดถึงแก่กรรมไปก่อน ให้นำส่วนแบ่งของบุคคลนั้นจัดสรรให้แก่ผู้รับ
ประโยชน์ที่ยังคงมีชีวิตอยู่ตามสัดส่วนที่แต่ละคนจะได้รับ

ทะเบียนรับและนำส่งใบสมัครสมาชิก กสจ.

วันที่.....เดือน.....พ.ศ.

ชื่อหน่วยงาน.....สังกัด.....

กระทรวง.....จังหวัด.....

รหัสเขตท้องที่ รหัสหน่วยงาน รหัสหน่วยเบิกย่อย

ลำดับ	รหัสประจำตัวประชาชน	ชื่อ - นามสกุล	อัตราค่าจ้าง

รวมผู้สมัครครั้งที่ทั้งหมด.....คน

ได้รับและส่งใบสมัครสมาชิก กองทุนสำรองเลี้ยงชีพสำหรับผู้จ้างประจำ ของส่วนราชการ ตามใบสมัครและ
รายละเอียดที่แนบแล้ว โดยจะส่งเงินสะสมและเงินสมทบงวดแรกในเดือน.....

เจ้าหน้าที่หรือผู้ที่ได้รับมอบหมาย

ลงชื่อ.....

(.....)

ตำแหน่ง.....



(ตัวอย่าง)

บันทึกข้อความ

ส่วนราชการ สำนักงานเขตพื้นที่การศึกษา.....(กลุ่มบริหารงานบุคคล)

ที่..... วันที่ 3 ตุลาคม 2549

เรื่อง การสมัครกองทุนสำรองเลี้ยงชีพลูกจ้างประจำของส่วนราชการ

เรียน ผู้อำนวยการสำนักงานเขตพื้นที่การศึกษา.....

ด้วยโรงเรียน.....ได้ส่งใบสมัครสมาชิก กสจ.ของลูกจ้างประจำเพื่อดำเนินการ จำนวน.....ราย คือ นาย.....ตำแหน่ง พนักงานขับรถยนต์ และ นาย.....ตำแหน่ง ยาม

กลุ่มงานบำเหน็จความชอบฯ ได้ดำเนินการตรวจสอบหลักฐานเอกสารดังกล่าวครบถ้วนแล้ว และได้ลงทะเบียนรับสมัครสมาชิก กสจ. เมื่อวันที่.....โดยจะต้องส่งเงินสะสมและเงินสมทบงวดแรกในเดือน ตุลาคม 2549 เป็นต้นไป และสิทธิในสมาชิกจะเริ่มตั้งแต่วันที่ 1 ของเดือน ตุลาคม 2549

เห็นควรจัดส่งใบสมัครสมาชิก กสจ.และแบบแสดงเจตนาตัวผู้รับประโยชน์ (แบบ กสจ.006) หลักฐานประกอบ พร้อมทั้งทะเบียนรับและนำส่งใบสมัครสมาชิก กสจ. (แบบ กสจ.001/1 และ กสจ.001/2) ไปยังผู้จัดการบริษัทประกันชีวิต จำกัด กรุงเทพฯ รายงาน สพฐ.แจ้งทะเบียนและนำส่งฯ กสจ. 001/1 ให้โรงเรียน.....เพื่อทราบและกลุ่มงานบริหารการเงินและสินทรัพย์ กลุ่มอำนวยการ เพื่อดำเนินการนำส่งเงินสะสมและเงินสมทบงวดแรกในเดือน ตุลาคม 2549 ไปยัง กสจ. ต่อไป

จึงเรียนมาเพื่อโปรดพิจารณาหาเห็นชอบโปรดลงนามใน

- หนังสือถึงผู้จัดการบริษัทไทยประกันชีวิต จำกัด
- หนังสือรายงาน สพฐ.
- หนังสือแจ้งโรงเรียน.....

ลงชื่อ.....

(.....)

ตำแหน่ง.....

ตัวอย่าง

ที่ ศธ 04055/

สำนักงานเขตพื้นที่การศึกษา.....

..... ตุลาคม 2549

เรื่อง กองทุนสำรองเลี้ยงชีพสำหรับลูกจ้างประจำของส่วนราชการ

เรียน ผู้จัดการบริษัทประกันชีวิต จำกัด

สิ่งที่ส่งมาด้วย 1. ทะเบียนรับและนำส่งใบสมัครสมาชิกฯ (แบบ กสจ.001/1 และ กสจ.001/2) จำนวน 2 ชุด
2. ใบสมัครสมาชิก กสจ.พร้อมเอกสารประกอบ จำนวน...ชุด
3. แบบแสดงเจตนาของผู้รับประโยชน์ (แบบ กสจ. 00๖) พร้อมเอกสารประกอบจำนวนชุด

ด้วยสำนักงานเขตพื้นที่การศึกษา.....ได้มีลูกจ้างประจำในสังกัด มีความ
ประสงค์จะสมัครสมาชิกกองทุนสำรองเลี้ยงชีพสำหรับลูกจ้างประจำของส่วนราชการ ซึ่งจดทะเบียนแล้ว
เมื่อวันที่ 2 ตุลาคม 2549 จำนวน 2 ราย คือ.....

โดยจะส่งเงินสะสมและเงินสมทบงวดแรกในเดือน ตุลาคม 2549

สำนักงานเขตพื้นที่การศึกษา.....จึงขอส่งหลักฐานในการสมัครสมาชิก
กองทุนสำรองเลี้ยงชีพสำหรับลูกจ้างประจำของส่วนราชการพร้อมเอกสารต่าง ๆ ของลูกจ้างประจำ
ดังกล่าวมาเพื่อดำเนินงานต่อไป รายละเอียดตามสิ่งที่ส่งมาพร้อมนี้

จึงเรียนมาเพื่อโปรดพิจารณา

ขอแสดงความนับถือ

(.....)

กลุ่มบริหารงานบุคคล

(ตัวอย่าง)

ที่ ศธ 04055/

สำนักงานเขตพื้นที่การศึกษา.....

..... ตุลาคม 2549

เรื่อง กองทุนสำรองเลี้ยงชีพสำหรับลูกจ้างประจำของส่วนราชการ

เรียน ผู้อำนวยการ โรงเรียน.....

อ้างถึง หนังสือโรงเรียน.....

สิ่งที่ส่งมาด้วย ทะเบียนรับและนำส่งใบสมัครสมาชิก กสจ. (แบบ กสจ .001/1) จำนวน 1 ชุด

ตามหนังสือที่อ้างถึง ได้ส่งใบสมัครกองทุนสำรองเลี้ยงชีพสำหรับลูกจ้างประจำของ
ส่วนราชการ จำนวน 2 ราย ไปเพื่อดำเนินการ ความแจ้งแล้วนั้น

สำนักงานเขตพื้นที่การศึกษา.....ขอเรียนว่าได้ลงทะเบียนรับและนำส่ง
ใบสมัครของลูกจ้างประจำดังกล่าว เมื่อวันที่ตุลาคม 2549 พร้อมได้ส่งหลักฐานในการสมัครสมาชิก
กองทุนสำรองเลี้ยงชีพสำหรับลูกจ้างประจำของส่วนราชการ ดังกล่าวไปยังบริษัทประกันชีวิต จำกัด เพื่อ
ดำเนินการ และได้แจ้งให้กลุ่มงานบริหารการเงินและทรัพย์สิน กลุ่มอำนาจการ ได้จัดส่งเงินสะสม
และเงินสมทบงวดแรกในเดือน ตุลาคม 2549 รายละเอียดตามสิ่งที่ส่งมาด้วย

จึงเรียนมาเพื่อทราบ และแจ้งให้บุคคลดังกล่าวทราบด้วย

ขอแสดงความนับถือ

(.....)

ผู้อำนวยการสำนักงานเขตพื้นที่การศึกษา

กลุ่มบริหารงานบุคคล

การขอพระราชทานเครื่องราชอิสริยาภรณ์ให้แก่ข้าราชการยกเว้นที่ปรากฏในบัญชีอื่น

ลำดับ	ตำแหน่ง	เครื่องราชอิสริยาภรณ์ ที่ขอพระราชทาน		เงื่อนไขและระยะเวลาเลื่อนชั้นตรา	หมายเหตุ
		เริ่มต้นขอ	เลื่อนได้ถึง		
๑	ระดับ๑	ร.ง.ม.	ร.ม.ช.	- ขอพระราชทานได้เฉพาะในกรณีพิเศษเท่านั้น	๑.ต้องมีระยะเวลารับราชการติดต่อกันมาแล้ว
๒	ระดับ๒	บ.ม.	บ.ช.	๑. เริ่มขอพระราชทาน บ.ม. ๒. ดำรงตำแหน่งระดับ๒มาแล้ว ไม่น้อยกว่า ๕ ปีบริบูรณ์	ไม่น้อยกว่า ๕ ปีบริบูรณ์ นับตั้งแต่วันเริ่มรับราชการ จนถึงวันก่อนวันพระราชพิธี
๓	ระดับ๓ ↓ ระดับ๔	จ.ม.	จ.ช.	๑. ดำรงตำแหน่งระดับ ๓ หรือ ๔ คศ.๑ เริ่มขอพระราชทานจาก จ.ม. ๒. ดำรงตำแหน่งระดับ ๓ หรือ ๔ คศ.๑ มาแล้วไม่น้อยกว่า ๕ ปี บริบูรณ์ เริ่มขอ จ.ช.	เฉลิมพระชนมพรรษาของปี ที่จะขอพระราชทาน ไม่น้อยกว่า ๖๐ ๒.ลำดับที่ ๒-๕ ซึ่งกำหนด ระยะเวลาชั้นตรา ๕ ปี
๔	ระดับ๕ ↓ ระดับ๖	ต.ม.	ต.ช.	๑.ดำรงตำแหน่งระดับ ๕ หรือ ๖ คศ.๒ เริ่มขอพระราชทานจาก ต.ม. ๒.ดำรงตำแหน่งระดับ ๕ หรือ ๖ หรือ คศ.๒ มาแล้วไม่น้อยกว่า ๕ ปี บริบูรณ์ เริ่มขอ ต.ช.	หมายถึง ต้องดำรงตำแหน่ง ในระดับนั้นๆ รวมเป็นเวลา ไม่น้อยกว่า ๕ ปีบริบูรณ์ ก่อนวันพระราชพิธีเฉลิม พระชนมพรรษาของปีที่จะ ขอพระราชทานไม่น้อยกว่า
๕	ระดับ๗ ↓ ระดับ๘	ท.ม.	ท.ช.	๑.ดำรงตำแหน่งระดับ ๗ หรือ ๘ คศ.๓ เริ่มขอพระราชทานจาก ท.ม. ๒.ดำรงตำแหน่งระดับ ๗ หรือ ๘ หรือ คศ.๓ มาแล้วไม่น้อยกว่า ๕ ปี บริบูรณ์ เริ่มขอ ท.ช.	๖๐

บัญชีแสดงจำนวนเหรียญจักรพรรดิมาลา ซึ่งขอพระราชทานให้แก่ข้าราชการ
 กระทรวงศึกษาธิการ
 สำนักงานคณะกรรมการการศึกษาขั้นพื้นฐาน
 ประจำปี

แบบ ขร 5/37

ลำดับ	หน่วยงาน	เหรียญจักรพรรดิมาลา		รวม (จำนวน)	หมายเหตุ
		บุรุษ	สตรี		

รับรองถูกต้อง

ลงชื่อ.....

(.....)

ตำแหน่ง

บัญชีรายชื่อผู้ได้รับการจ่ายเครื่องราชอิสริยาภรณ์
กระทรวงศึกษาธิการ สำนักคณะกรรมการการศึกษาขั้นพื้นฐาน
สำนักงานเขตพื้นที่การศึกษา.....
ประจำปี พ.ศ
เครื่องราชอิสริยาภรณ์ ชั้น

แบบ คร.1/

ลำดับ	ชื่อตัว - ชื่อสกุล	หน้าและ ลำดับที่ ในราชกิจจานุ	ได้รับพระราชทาน เมื่อ (วัน เดือน ปี) 5 ธ.ค.	ได้รับเครื่องราชฯที่ จ่ายให้เมื่อ (วัน เดือน ปี)	ลายมือชื่อผู้รับ

ลงชื่อ.....ผู้รับรอง
(.....)
ตำแหน่ง

แบบตัวอย่าง

แก้ไขคำผิดของคำนำหน้าชื่อ ชื่อตัวและหรือชื่อสกุลในราชกิจจานุเบกษา

แก้คำผิด

แจ้งความสำนักนายกรัฐมนตรีหรือประกาศสำนักนายกรัฐมนตรี

.เรื่อง พระราชทานเหรียญชัยสมรภูมิ จำนวน.....ราย ดังนี้
เล่ม.....ตอนที่.....ลงวันที่.....
หน้า.....บรรทัดที่.....(แถว).....คำว่า “.....”
ให้แก้เป็น “.....”

ฯลฯ

.เรื่อง พระราชทานเหรียญราชการชายแดน จำนวน.....ราย ดังนี้
เล่ม.....ตอนที่.....ลงวันที่.....
หน้า.....บรรทัดที่.....(แถว).....คำว่า “.....”
ให้แก้เป็น “.....”

ฯลฯ

.เรื่อง พระราชทานเหรียญพิทักษ์เสรีชน ชั้นที่..... จำนวน.....ราย ดังนี้
เล่ม.....ตอนที่.....ลงวันที่.....
หน้า.....บรรทัดที่.....(แถว).....คำว่า “.....”
ให้แก้เป็น “.....”

ฯลฯ

.เรื่อง พระราชทานเหรียญราชอิสริยาภรณ์ ชั้น..... จำนวน.....ราย ดังนี้
เล่ม.....ตอนที่.....ลงวันที่.....
หน้า.....บรรทัดที่.....(แถว).....คำว่า “.....”
ให้แก้เป็น “.....”

ฯลฯ

คำอธิบาย

- เรียงรายกันตามลำดับที่มีการขอแก้ไขดังนี้
(1) เหรียญชัยสมรภูมิ (2) เหรียญราชการชายแดน (3) เหรียญพิทักษ์เสรีชน (4) เหรียญราชอิสริยาภรณ์
- จัดทำเป็นแจ้งความสำนักนายกรัฐมนตรี หากเป็นการขอแก้ไขคำผิดตั้งแต่ เล่ม 103 ตอนที่ 58 ลงวันที่ 14 เมษายน 2529 ย้อนขึ้นไปและจัดทำเป็นประกาศสำนักนายกรัฐมนตรีหากเป็นการขอแก้ไขคำผิดตั้งแต่ เล่ม 103 ตอนที่ 80 ลงวันที่ 13 พฤษภาคม 2529 ถึงปัจจุบันแยกฉบับจากกัน
- เรียงลำดับเล่มและตอนตอนตามลำดับปีก่อนหลัง (จากปีก่อนมาถึงปัจจุบัน) หากเล่มและตอนเดียวกันเรียงตามลำดับหน้าก่อนหลังแถวให้ระบุแถวหน้าหรือแถวหลัง

4. กรณีเครื่องราชอิสริยาภรณ์เรียงลำดับชั้นสูงมาชั้นต่ำข้าราชการก่อนลูกจ้าง กรณีเหรียญมีลำดับ ชั้นที่ 1 และชั้นที่ 2 จะต้องเรียงลำดับที่ 1 มาก่อน

5. การแก้ไขคำผิดมีได้เฉพาะในกรณีที่ความผิดพลาดเกิดขึ้นในขณะที่ลงประกาศหรือก่อนการนำลงประกาศในราชกิจจานุเบกษาเท่านั้น หากเป็นการเป็นคำนำหน้าชื่อ ชื่อตัว และชื่อสกุลภายหลังที่ได้ประกาศในราชกิจจานุเบกษาแล้ว ไม่อาจดำเนินการได้

6. ให้ตรวจสอบว่าผู้ขอแก้ไขเป็นบุคคลคนเดียวกับผู้ได้รับพระราชทานและให้เจ้าหน้าที่ที่รับผิดชอบ โดยตรง ตั้งแต่ระดับ 6 ขึ้นไปลงชื่อและวงเล็บชื่อเต็มรับรองความถูกต้องกำกับไว้ที่มุมขวาด้านล่างทุกหน้า

7.ให้ส่งสำเนาเอกสารดังนี้ รายการละ 1 ฉบับ

7.1 ทะเบียนบ้านเฉพาะหน้าที่มีชื่อผู้ขอแก้ไข

7.2 ราชกิจจานุเบกษาหน้าที่ยกชื่อผู้ขอแก้ไข ทั้งนี้เพื่อให้การตรวจสอบเป็นไป

โดยรวดเร็ว

ตัวอย่าง
หนังสือรับรองเอกสารการบริจาคทรัพย์สิน

ครูฯ

ที่.....

(ส่วนราชการเจ้าของเรื่อง)

หนังสือฉบับนี้ให้ไว้เพื่อรับรองว่า นาย/นาง/นางสาว.....
ชื่อสกุล.....อยู่บ้านเลขที่.....หมู่ที่.....ตำบล/แขวง.....อำเภอ/
เขต.....จังหวัด.....ได้บริจาค..... (ระบุให้ชัดเจนว่าเป็นเงินสดหรืออื่นๆ).....
รวมมูลค่าเป็นเงิน.....บาท เพื่อเสนอขอพระราชทานเครื่องราชอิสริยาภรณ์อันเป็นที่สรรเสริญยิ่งดิเรก
คุณาภรณ์ ชั้นตรา.....ประจำ.....และได้ส่งเอกสารประกอบการพิจารณาเสนอขอ
พระราชทาน ซึ่งตรวจสอบแล้วขอรับรองดังนี้

1. เป็นเอกสารที่ถูกต้องโดยเฉพาะจำนวนเงินที่บริจาคตรงตามข้อเท็จจริง และเป็นทรัพย์สินของ ผู้เสนอขอพระราชทานจริง
2. ไม่เคยนำไปประกอบการเสนอขอพระราชทานเครื่องราชอิสริยาภรณ์มาก่อน
3. ผู้บริจาคเป็นผู้มีความประพฤติเรียบร้อย ปฏิบัติตามกฎหมาย มีคุณธรรมจริยธรรมสูงสมควรแก่การยกย่องตามพระราชกฤษฎีกา ว่าด้วยการขอพระราชทานเครื่องราชอิสริยาภรณ์นั้นเป็นที่สรรเสริญยิ่งดิเรกคุณาภรณ์ พ.ศ.2538

ให้ไว้ ณ วันที่.....เดือน.....พ.ศ.

(ลงชื่อ).....

(พิมพ์ชื่อเต็ม)

ตำแหน่ง

แบบหนังสือรับรองแสดงผลงาน

(เครื่องหมายตราครุฑหรือเครื่องหมายองค์การของรัฐหรือวิสาหกิจ)

ที่.....

ชื่อ(หน่วยงานเจ้าของหนังสือ

หนังสือฉบับที่ให้ไว้เพื่อรับรองว่า (นาย/นาง/นางสาว).....

ชื่อสกุล.....บ้านเลขที่.....หมู่.....ซอย.....

ถนน.....ตำบล/ แขวง.....อำเภอ/เขต.....จังหวัด

.....อาชีพ.....โทร.....

ได้กระทำความดีความชอบอันเป็นประโยชน์ที่เป็นผลงานดังนี้

1. ตั้งแต่วันที่.....เดือน.....พ.ศ.....ถึงวันที่.....เดือน.....พ.ศ.....

ได้กระทำความดีความชอบ คือ..... (ระบุเหตุหรือพฤติกรรมที่ได้ทำ)

ฯลฯ

ทั้งนี้ ได้แนบรายละเอียดของผลงานไว้ท้ายหนังสือรับรองแล้ว

ขอรับรองว่า รายงานแสดงผลงานดังกล่าวข้างต้นถูกต้องและไม่เคยเสนอขอพระราชทาน

จนได้รับพระราชทานเครื่องราชอิสริยาภรณ์ตามกฎหมายนี้หรือกฎหมายอื่นไปแล้ว

ขอรับรองว่าข้อความข้างต้นถูกต้อง

ให้ไว้ ณ วันที่.....เดือน.....พ.ศ.....

(ลงชื่อผู้ปฏิบัติงาน)

(พิมพ์ชื่อเต็ม)

วันที่.....เดือน.....พ.ศ.....

(ลงชื่อ)

(พิมพ์ชื่อเต็ม)

(ตำแหน่ง)

แบบหนังสือรับรองแสดงรายการบริจาคทรัพย์สิน
(เครื่องหมายตราครุฑหรือเครื่องหมายองค์การของรัฐวิสาหกิจ)

ที่.....

ชื่อ (หน่วยงานเจ้าของหนังสือ)

หนังสือฉบับนี้ไว้ให้เพื่อรับรองว่าในวันที่เดือน.....พ.ศ.....

นาย/ นางสาว/ นาง.....ชื่อสกุล.....บ้านเลขที่.....

หมู่ที่.....ซอย.....ถนน.....ตำบล/แขวง.....

อำเภอ/เขต.....จังหวัด.....อาชีพ.....

โทร.....ได้บริจาคทรัพย์สินให้แก่.....

ซึ่งตั้งอยู่หมู่ที่.....ซอย.....ถนน.....

ตำบล/แขวง.....อำเภอ/เขต.....

จังหวัด.....โทร.....

เป็นมูลค่าแห่งทรัพย์สินหรือจำนวนเงินรวมทั้งสิ้น.....บาท(ตัวหนังสือ)

โดยมีรายการบริจาค ดังนี้

1. ได้บริจาค (ระบุให้ชัดเจนว่าเป็นเงินสดหรืออื่นๆ) มูลค่าเป็นเงิน.....บาท (ตัวหนังสือ) เพื่อ..... (วัตถุประสงค์และให้ระบุชัดเจนด้วยว่าเป็นการสมทบหรือเฉพาะบุคคล)
2. ได้บริจาค (ระบุให้ชัดเจนว่าเป็นเงินสดหรืออื่นๆ) มูลค่าเป็นเงิน.....บาท (ตัวหนังสือ) เพื่อ..... (วัตถุประสงค์และให้ระบุชัดเจนด้วยว่าเป็นการสมทบหรือเฉพาะบุคคล)

ขอรับรองว่า รายงานแสดงการบริจาคทรัพย์สินดังกล่าวข้างต้นถูกต้องและไม่เคยเสนอขอพระราชทานจนได้รับพระราชทานเครื่องราชอิสริยาภรณ์ตามกฎหมายนี้หรือ กฎหมายอื่นไปแล้ว

ขอรับรองว่าข้อความข้างต้นถูกต้อง

ให้ไว้ ณ วันที่.....เดือน.....พ.ศ.....

(ลงชื่อผู้บริจาค)

(ลงชื่อ)

(พิมพ์ชื่อเต็ม)

(พิมพ์ชื่อเต็ม)

วันที่.....เดือน.....พ.ศ.....

(ตำแหน่ง)

บัญชีรายชื่อผู้กระทำความดีความชอบอันเป็นประโยชน์ต่อประเทศ ศาสนา และประชาชน
ผู้ขอพระราชทานเครื่องราชอิสริยาภรณ์อันเป็นที่สรรเสริญยิ่งดิเรกคุณาภรณ์

ประจำปี พ.ศ.....

กระทรวง.....

กรม / สำนักราชการที่เทียบเท่า.....

(ชั้นตรา).....

1. 26.....
2. 27.....
3. 28.....

ฯลฯ

- 23 48
24..... 49.....
25..... 50.....

ท.ภ. 1 – 50

บุรุษ 25 สตรี 25

รับรองถูกต้อง

(ลงชื่อ).....

(.....)

ตำแหน่ง.....

คำอธิบาย

1. พิมพ์เรียงตามลำดับตัวอักษร ก-ฮ แต่ละชั้นเครื่องราชฯ (พิมพ์บุรุษ ก-ฮ แล้วต่อด้วยสตรี ก-ฮ)
2. พิมพ์ด้วยอักษรพิมพ์ใหญ่ ใช้กระดาษ เอ 4
3. ให้แยกพิมพ์รายชื่อตามชั้นตราชั้นตรา หน้าละไม่เกิน 50 ชื่อ โดยพิมพ์รายชื่อเป็น 2 แถวๆ ละ 25 ชื่อเรียงในทำนองดังกล่าว โดยแบ่งชื่อพิมพ์ในแถวด้านซ้ายและแถวด้านขวาให้มีจำนวนเท่ากัน และหากมีชื่อสกุลท้ายเป็นลำดับเลขคี่ ให้พิมพ์ชื่อสุดท้ายนั้น ไว้เป็นแถวสุดท้ายระหว่างแถวทั้งสอง
4. กรณีขึ้นชั้นตราใหม่ ให้ขึ้นหน้าใหม่ โดยพิมพ์ชื่อเฉพาะชั้นตราที่ขึ้นใหม่
5. ชิดเส้นใต้ชื่อกระทรวง ทบวง กรม ชั้นตราทุกแห่ง
6. เขียนอักษรย่อชั้นตรา ลำดับ ภายในหน้า แยกจำนวน บุรุษ-สตรี พร้อมเจ้าหน้าที่ที่รับผิดชอบโดยตรง ระดับกระทรวง ทบวง กรม ตั้งแต่หัวหน้างานหรือเทียบเท่าขึ้นไป ลงชื่อรับรองความถูกต้องกำกับไว้ที่มุมขวาล่างทุกหน้า

คำขอมีบัตร บัตรใหม่ หรือเปลี่ยนบัตรประจำตัว
ผู้ได้รับพระราชทานเหรียญพิทักษ์เสรีชน

เขียนที่.....

วันที่.....เดือน.....พ.ศ.....

ข้าพเจ้า นาย/นาง/นางสาว/ ยศ..... สัญชาติ.....
เกิดวันที่.....เดือน.....พ.ศ.....อายุ.....ปี ขณะยื่นคำขอ
มีชื่ออยู่ในทะเบียนบ้านเลขที่.....หมู่ที่.....ตรอก/ซอย.....
ถนน.....ตำบล/แขวง.....อำเภอ/เขตจังหวัด.....
โทรศัพท์.....
เลขประจำตัวประชาชน
อาชีพ..... รับราชการ / ปฏิบัติ / เคยสังกัด ตำแหน่ง.....แผนก / งาน.....
ฝ่าย / ส่วน.....กอง / สำนัก.....กรม / เทศบาล / องค์การ
.....กระทรวงโทรศัพท์.....
ได้รับพระราชทานเหรียญพิทักษ์เสรีชน ชั้น.....ตามประกาศ
ราชกิจจานุเบกษาเล่ม.....ตอนที่.....หน้าที่ลงวันที่.....เดือน
.....พ.ศ.....

ขอยื่นคำขอมีบัตร กรณี

- มีบัตรครั้งแรก
- มีบัตรใหม่ เนื่องจาก บัตรหมดอายุ บัตรหาย บัตรถูกทำลาย
- เปลี่ยนบัตรเนื่องจาก บัตรชำรุด เปลี่ยนชื่อตัวหรือชื่อสกุล
 เปลี่ยนชื่อตัวและชื่อสกุล อื่น ๆ

ข้าพเจ้าขอรับรองว่าข้อความดังกล่าวข้างต้นเป็นความจริงทุกประการ

(ลายมือชื่อ).....ผู้ยื่นคำขอ

(.....)

(ลายมือชื่อ).....ผู้รับรอง

(.....)

ตำแหน่ง.....

(สำหรับเจ้าหน้าที่)

- ออกบัตรให้ตามคำขอ เมื่อวันที่.....เลขที่บัตร.....
 - รับแจ้งการออกบัตร เนื่องจาก.....
-
- (ลงมือชื่อ).....เจ้าหน้าที่
- (.....)

แบบบัตรประจำตัวผู้ได้รับพระราชทานเหรียญพิทักษ์เสรีชน

(ด้านหน้า)

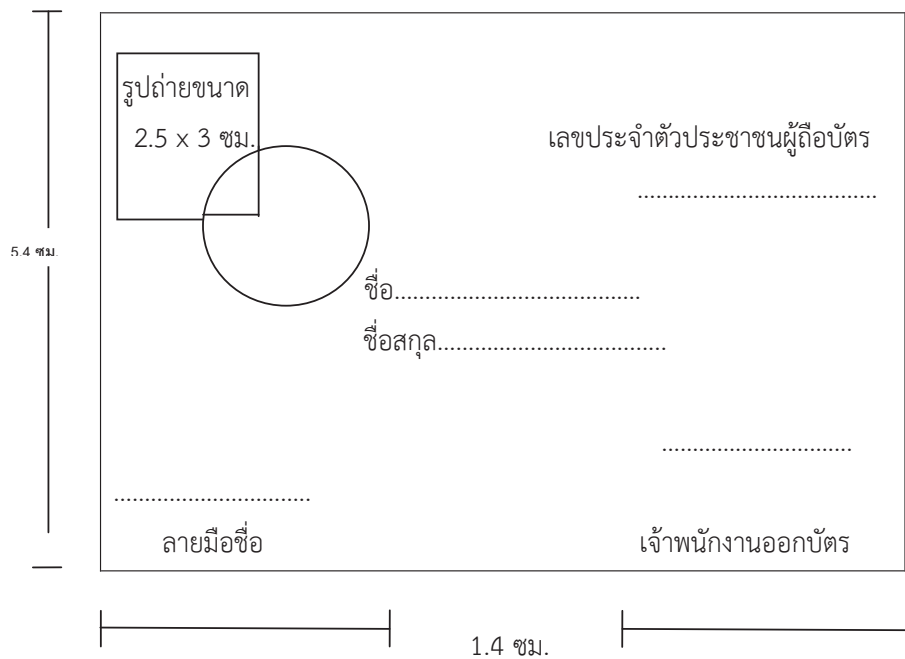

(1)

(ด้านหลัง)

บัตรประจำตัวผู้ได้รับพระราชทาน
เหรียญพิทักษ์เสรีชน
ชั้น.....
(ตราครุฑ)
เลขที่.....
กระทรวงมหาดไทย
วันออกบัตร.....บัตรหมดอายุ.....

8.4 ซม.

(1) ให้ประทับตราลายดุมกระทรวงมหาดไทย

หมายเหตุ

(สำหรับเจ้าหน้าที่)

- ออกบัตรให้ตามคำขอ เมื่อวันที่.....เลขที่บัตร.....
- รับแจ้งการออกบัตร เนื่องจาก

.....

(ลงมือชื่อ).....เจ้าหน้าที่

(.....)

แบบบัตรประจำตัวผู้ได้รับพระราชทานเหรียญราชการชายแดน

(ด้านหน้า)

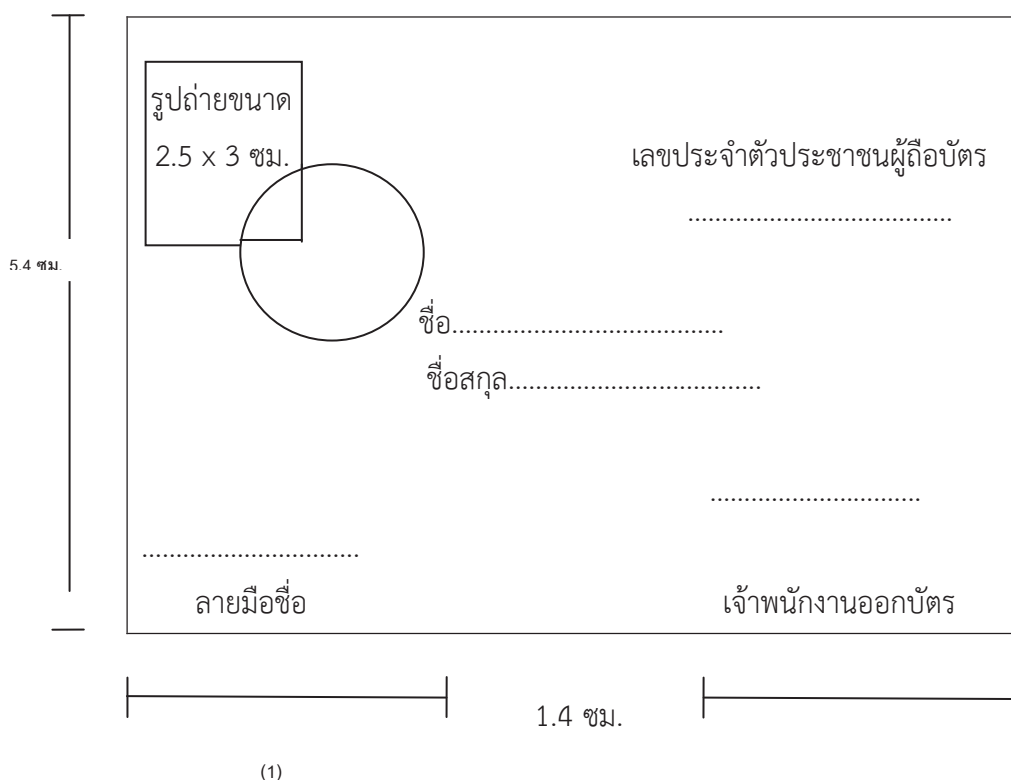

(ด้านหลัง)

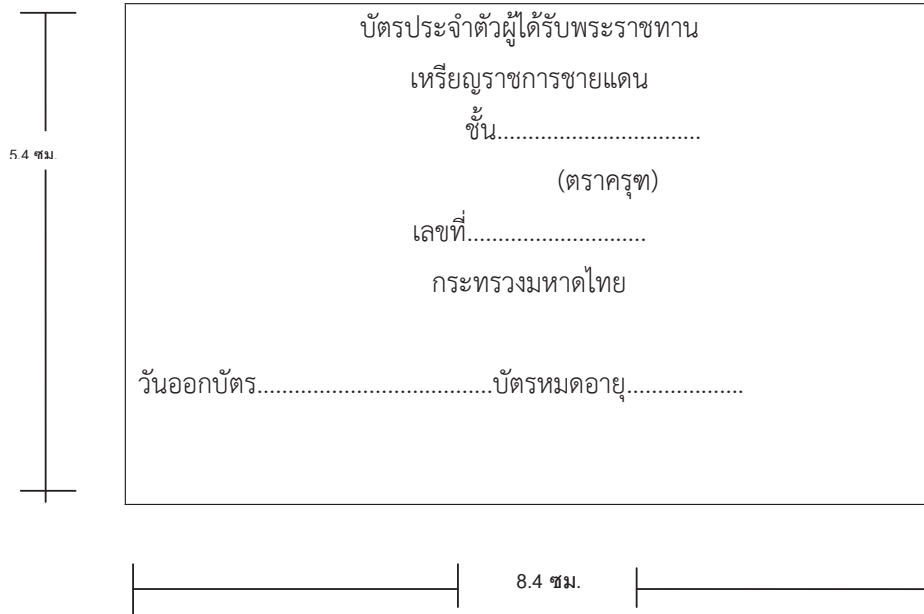

หมายเหตุ (1) ให้ประทับตราลายคูดุมรูปเหรียญราชการชายแดน (รูปพระนเรศวรทรงกระทำ
ยุทธหัตถี ภายในวงกลมขนาดเท่าตัวเหรียญ)

คำขอมีบัตรประจำตัวหรือขอบัตรประจำตัวใหม่
ตามพระราชบัญญัติบัตรประจำตัวหน้าที่ของรัฐ พ.ศ.2542

.....

เขียนที่.....

วันที่.....เดือน.....พ.ศ.....

ข้าพเจ้าชื่อ.....ชื่อสกุล.....

เกิดวันที่.....เดือน.....พ.ศ.....อายุ.....ปี.....สัญชาติ.....หมู่โลหิต.....

มีชื่ออยู่ในทะเบียนบ้านเลขที่.....ตรอก/ซอย.....ถนน.....ตำบล/แขวง.....

.....อำเภอ/เขต.....โทรศัพท์.....

เลขหมายประจำตัวประชาชนของผู้ถือบัตร

ที่อยู่ปัจจุบันที่สามารถติดต่อได้.....

.....เจ้าหน้าที่ของรัฐ

ประเภท พลเรือนสามัญ ครู บำนาญ ลูกจ้างประจำ

รับราชการ/ปฏิบัติงาน/เคยสังกัดแผนก/งาน.....กลุ่ม/ส่วน.....

โรงเรียน.....สำนักงานเขตพื้นที่การศึกษา.....

สำนักงานคณะกรรมการศึกษาขั้นพื้นฐาน กระทรวงศึกษาธิการ

ตำแหน่ง

.....ระดับ.....

มีความประสงค์ขอมีบัตรประจำตัวเจ้าหน้าที่ของรัฐยื่นต่อเลขาธิการคณะกรรมการศึกษาขั้นพื้นฐาน

กรณี 1. ขอมีบัตรครั้งแรก

2. ขอมีบัตรใหม่ เนื่องจาก บัตรหมดอายุ บัตรหายหรือถูกทำลาย
หมายเลขของบัตรเดิม..... (ถ้าทราบ)

3. ขอเปลี่ยนบัตรเนื่องจาก

เปลี่ยนชื่อตัว เปลี่ยนชื่อสกุล เปลี่ยนชื่อตัวและชื่อสกุล

ชำรุด อื่น ๆ

ได้แนบบรูปถ่ายสองใบมาพร้อมกับคำขอตีพิมพ์แล้ว หลักฐานอื่นๆ (ถ้ามี)

ข้าพเจ้ารับรองว่าข้อความดังกล่าวข้างต้นเป็นความจริงทุกประการ

(ลายมือชื่อ).....ผู้ทำคำขอ

(.....)

บันทึกข้อความ

ส่วนราชการ.....

ที่.....วันที่.....

เรื่อง () ขอมิบัติประจำตัวเจ้าหน้าที่ของรัฐ () ข้าราชการบำเน็จบำนาญ

เรียน ผู้อำนวยการสำนักงานเขตพื้นที่การศึกษา.....

ด้วยข้าพเจ้า () นาย () นาง () นางสาว.....

ข้าราชการ () ครู () พลเรือนสามัญ () ลูกจ้างประจำ ตำแหน่ง.....

สำนักงานเขตพื้นที่การศึกษา.....กระทรวงศึกษาธิการ

วัน เดือน ปีที่เกิด.....มีชื่ออยู่ในทะเบียนบ้านเลขที่.....

.....(ปัจจุบันช่วยราชการที่).....

.....

มีความประสงค์ขอมิบัติประจำตัว () เจ้าหน้าที่ของรัฐ () ข้าราชการ
บำนาญ เนื่องจาก () บัตรหมดอายุ () บัตรหาย () ได้รับเลื่อนตำแหน่งที่สูงขึ้น
() เปลี่ยนสายงาน () ย้ายสถานที่ทำงาน () บัตรเสีย หรือ บัตรชำรุด () ไม่เคยมีบัตรมาก่อน
() ได้ทำการสมสร () อื่น ๆ (ถ้ามี).....

และได้แนบเอกสารต่าง ๆ เพื่อประกอบการขอมิบัติมาพร้อมบันทึกนี้แล้ว

ข้าพเจ้าขอยื่นคำขอมิบัติประจำตัวดังกล่าวต่อ ผู้อำนวยการสำนักงานเขตพื้นที่
การศึกษา.....มาเพื่อโปรด () ออกบัตรให้ () แจ้งให้กลุ่มบริหารงานบุคคลดำเนินการ
ต่อไป

จึงเรียนมาเพื่อโปรดพิจารณา

(ลงชื่อ).....ผู้ยื่นคำขอมิบัติ

(.....)

ที่ ศธ

สำนักงานเขตพื้นที่การศึกษา

.....

หนังสือฉบับนี้ให้ไว้เพื่อรับรองว่า.....ปัจจุบันเป็นข้าราชการ
และบุคลากรทางการศึกษา ตำแหน่ง.....โรงเรียน.....
รับเงินเดือนอันดับ.....ชั้น.....บาท
สังกัดสำนักงานเขตพื้นที่การศึกษา.....สำนักงานคณะกรรมการการศึกษาขั้นพื้นฐาน และมี
วิทยฐานะ.....จริง

ให้ไว้ ณ วันที่.....

บันทึกข้อความ

ส่วนราชการ.....
ที่..... วันที่.....

เรื่อง ขออออกหนังสือรับรอง

เรียน ผู้อำนวยการสำนักงานเขตพื้นที่การศึกษา.....

ด้วย ข้าพเจ้า.....ข้าราชการ () ครูและบุคลากรทางการศึกษา

() ข้าราชการบำนาญ () ลูกจ้างประจำ ตำแหน่ง.....

ระดับ/อันดับ.....อัตราเงินเดือน.....บาท โรงเรียน.....

กลุ่ม.....สังกัดสำนักงานเขตพื้นที่การศึกษา.....สำนักงาน

คณะกรรมการการศึกษาขั้นพื้นฐานกระทรวงศึกษาธิการ (ปัจจุบันช่วยราชการที่.....)

มีความประสงค์ขออออกหนังสือรับรอง () เงินเดือน () การเป็นข้าราชการ

() การค้าประกัน () ความประพฤติ อื่นๆ (ถ้ามี).....

เพื่อนำหนังสือรับรองดังกล่าวไปใช้ประกอบเรื่อง.....

ที่ (ชื่อหน่วยงานที่ต้องการหนังสือรับรองฉบับนี้).....

และขอรับรองว่าข้อความที่บันทึกนี้เป็นความจริง

ข้าพเจ้าจึงเรียนเรื่องต่อ ผู้อำนวยการสำนักงานเขตพื้นที่การศึกษา.....

มาเพื่อโปรดทราบ () ออกหนังสือรับรองให้ () แจกให้กลุ่มบริหารงานบุคคลดำเนินการต่อไป

จึงเรียนมาเพื่อโปรดพิจารณา

(ลงชื่อ).....ผู้ขออออกหนังสือรับรอง
(.....)

สำเนา

คำสั่งสำนักงานคณะกรรมการการศึกษาขั้นพื้นฐาน

ที่ 1083/2547

เรื่อง มอบอำนาจพิจารณาการเบิกจ่ายเงินเดือน

เพื่อให้การปฏิบัติราชการในสำนักงานเขตพื้นที่การศึกษา และสถานศึกษาในสังกัดดำเนินไปด้วย
ความสะดวกรวดเร็ว และมีประสิทธิภาพ

อาศัยอำนาจตามความในมาตรา 30 (2) และมาตรา 45 (3) แห่งพระราชบัญญัติระเบียบบริหาร
ราชการกระทรวงศึกษาธิการ พ.ศ.2546 และมาตรา 27 แห่งพระราชกฤษฎีกาการจ่ายเงินเดือน เงินปี บำเหน็จ
บำนาญ และเงินเดือนในลักษณะเดียวกัน พ.ศ.2535 เลขาธิการคณะกรรมการเขตพื้นที่การศึกษาขั้นพื้นฐานจึง
ขอมอบอำนาจพิจารณาอนุมัติและเบิกจ่ายเงินเดือนข้าราชการในสำนักงานเขตพื้นที่การศึกษาและ
สถานศึกษาในสังกัดซึ่งลาป่วยในปีหนึ่งเกิน 60 วันทำการ แต่ไม่เกิน 120 วันทำการ ให้แก่ผู้อำนวยการ
สำนักงานเขตพื้นที่การศึกษาเป็นผู้ปฏิบัติราชการแทน

ทั้งนี้ ตั้งแต่บัดนี้เป็นต้นไป

สั่ง ณ วันที่ 18 มีนาคม 2547

กษมา วรวรรณ ณ อยู่ธยา

(คุณหญิงกษมา วรวรรณ ณ อยู่ธยา)

เลขาธิการคณะกรรมการการศึกษาขั้นพื้นฐาน

หนังสือรับรอง

หนังสือฉบับนี้ให้ไว้เพื่อรับรองว่า.....ได้รับการบรรจุแต่งตั้งเป็น
ข้าราชการครู ตำแหน่ง.....โรงเรียน.....
สำนักงานเขตพื้นที่การศึกษา.....ตามคำสั่งโรงเรียน.....ที่.....
เรื่อง บรรจุและแต่งตั้งผู้สอบแข่งขันได้ ลงวันที่.....และได้รับมอบหมายให้ปฏิบัติ
หน้าที่สอนในโรงเรียน.....ในระดับชั้น.....จำนวน.....คน
มีชั่วโมงสอนวันละ.....ชั่วโมง ซึ่งครบถ้วนตามเกณฑ์กำหนด เพื่อได้รับยกเว้นการเข้ารับราชการเกณฑ์
ทหารจริง

ให้ไว้ ณ วันที่.....
ลงชื่อ.....
(.....)

บันทึกข้อความ

ส่วนราชการ.....
ที่.....วันที่.....

เรื่อง ข้าราชการขอยกเว้นการเข้ารับราชการ

เรียน ผู้อำนวยการสำนักงานเขตพื้นที่การศึกษา.....

ด้วย โรงเรียน.....แจ้งว่า.....ข้าราชการครูและบุคลากร
ทางการศึกษา ตำแหน่ง.....มีความประสงค์ขอยกเว้นการเข้ารับราชการทหาร โดยส่งหลักฐานต่างๆมา
ให้ดังนี้

ตามพระราชบัญญัติรับราชการทหาร พ.ศ.2497 ข้าราชการครูที่มีสิทธิยกเว้นการเข้ารับราชการ
ทหารต้องมีคุณสมบัติดังนี้

ข้อ 2.5.1 เป็นครูประจำการทำการสอนนักเรียน นิสิต หรือนักศึกษา ไม่น้อยกว่าสิบห้าคนเป็นปกติ
และในจำนวนนักเรียน นิสิต หรือนักศึกษา ไม่น้อยกว่าสิบห้าคนนี้ยกเว้นครูได้คนเดียว หรือเป็นครูสอนประจำ
เฉพาะวิชาซึ่งทำการสอนนักเรียน นิสิต หรือนักศึกษา ไม่น้อยกว่าสิบห้าคนเป็นปกติ และในจำนวนนักเรียน
นิสิต หรือนักศึกษา ไม่น้อยกว่าสิบห้าคนนี้ยกเว้นได้คนเดียวเช่นเดียวกัน

ข้อ 2.5.2 มีเวลาสอนสัปดาห์ละไม่น้อยกว่าสิบแปดชั่วโมง สำหรับครูซึ่งทำการสอนในสถานศึกษา
ตั้งแต่ระดับมัธยมศึกษาลงมา หรือไม่น้อยกว่าสิบห้าชั่วโมง สำหรับครูประจำการสอนในสถานศึกษาระดับสูง
กว่ามัธยมศึกษา

ได้ตรวจสอบแล้ว ข้าราชการครูดังกล่าวมีจำนวนนักเรียนที่สอน.....คน และ
มีชั่วโมงสอนสัปดาห์ละ.....ชั่วโมง ซึ่งตามพระราชบัญญัตินี้มีสิทธิขอยกเว้นการเข้ารับราชการทหาร
ฉะนั้น เห็นควรเสนอเรื่องให้ผู้ว่าราชการจังหวัดเพื่อพิจารณาดำเนินการต่อไป

จึงเรียนมาเพื่อโปรดทราบและลงนามหนังสือรายงานผู้ว่าราชการจังหวัด

(.....)

เจ้าหน้าที่ธุรการ

(ตัวอย่าง)

ที่ ศธ

โรงเรียน.....

6 มีนาคม 2549

เรื่อง ข้าราชการครูขอยกเว้นเข้ารับราชการทหาร

เรียน ผู้อำนวยการสำนักงานเขตพื้นที่การศึกษา.....

สิ่งที่ส่งมาด้วย 1.บัญชีรายชื่อข้าราชการครูยกเว้นการเข้ารับราชการทหาร จำนวน 1 ฉบับ
2.สำเนา สด.9 จำนวน 2 ชุด
3.สำเนา สด.35 จำนวน 2 ชุด
4.สำเนาทะเบียนบ้าน จำนวน 2 ชุด
5.สำเนาบัตรประจำตัว จำนวน 2 ชุด
6.สำเนาสิ่งบรรจุและแต่งตั้ง จำนวน 2 ชุด
7.สำเนาบัตรข้าราชการ จำนวน 2 ชุด
8.สำเนาหนังสือรับรอง จำนวน 2 ชุด
9.สำเนาแบบ สด.43 จำนวน 2 ชุด

ด้วย นาย.....ข้าราชการครู ตำแหน่ง.....

.....โรงเรียน.....มีความประสงค์จะขอยกเว้นการเข้ารับราชการทหาร ตามรายละเอียดที่ส่งมาพร้อมนี้

จึงเรียนมาเพื่อโปรดทราบและพิจารณาดำเนินการต่อไป

ขอแสดงความนับถือ

(.....)

ผู้อำนวยการโรงเรียน.....

ใบสำคัญยกเว้นครู

ที่...../.....

ศาลากลางจังหวัด

วันที่.....เดือน

.....พ.ศ.....

ใบสำคัญนี้ออกให้เพื่อแสดงว่า.....เกิด พ.ศ

.....

ตำหนิสำคัญ.....บิดาชื่อ.....มารดาชื่อ.....

ภูมิลำเนาทหารอยู่บ้านเลขที่.....หมู่ที่.....ตำบล.....อำเภอ.....จังหวัด

.....

ได้รับการยกเว้นไม่เรียกมาตรวจเลือกเข้ารับราชการทหารกองประจำการในยามปกติ เนื่องจากเป็น
ครูประจำทำการสอน นักเรียน...ที่.....ตำบล.....อำเภอ.....จังหวัด

.....

มีจำนวนนักเรียน.....คน สอนสัปดาห์ละ.....ชั่วโมง ปัจจุบันอยู่บ้านเลขที่.....หมู่ที่.....

ตำบล.....อำเภอ.....จังหวัด.....

จึงออกใบสำคัญฉบับนี้ไว้ ตั้งแต่วันที่.....เดือน.....พ.ศ.....

(.....)

สัสดีจังหวัดฯปฏิบัติกรแทน

ผู้ว่าราชการจังหวัด.....

(ตัวอย่าง)

ระเบียบวาระการประชุม อ.ก.ค.ศ. เขตพื้นที่การศึกษา

ครั้งที่/.....

วันที่ เดือน พ.ศ.....

ณ

ระเบียบวาระที่ 1 เรื่องที่ประธานแจ้งให้ที่ประชุมทราบ

1. เป็นเรื่องต่าง ๆ ที่ประธานนำมาแจ้งให้ที่ประชุมทราบโดยทั่วกัน จะมีเรื่องแจ้งให้ทราบหรือไม่ก็ได้

2. ฝ่ายเลขานุการเป็นการนำเสนอเรื่องใหม่ ๆ ให้ที่ประชุมรับทราบ เช่น กฎ ก.ค.ศ.

หลักเกณฑ์หรือวิธีการต่าง ๆ ที่สำนักงานคณะกรรมการการศึกษาขั้นพื้นฐาน สำนักงานคณะกรรมการข้าราชการครูและบุคลากรทางการศึกษา ได้มีหนังสือถึงสำนักงานเขตพื้นที่การศึกษา เพื่อแจ้งให้ทราบถึงการเปลี่ยนแปลง หรือการดำเนินการใด ๆ ที่เกี่ยวข้องกับการประชุม อ.ก.ค.ศ.

ระเบียบวาระที่ 2 เรื่องรับรองรายงานการประชุม(กรณีที่มีการประชุมไปแล้ว) ครั้งที่/.....

เมื่อวันที่

เป็นการรับรองรายงานการประชุมครั้งที่ผ่านมาในแต่ละเรื่องว่าถูกต้อง ครบถ้วน ตามที่มีมติไว้หรือไม่ หากไม่เป็นไปตามมติที่ไว้ต้องแก้ไขให้ถูกต้องตามที่มีมตินั้น ๆ

ระเบียบวาระที่ 3 เรื่องสืบเนื่อง

เป็นการนำเรื่องที่มีการดำเนินการในการประชุมครั้งที่ผ่านมา นำเสนอให้ที่ประชุมทราบหรือพิจารณาถึงผลการดำเนินการ ในแต่ละเรื่อง โดยสรุปใจความสำคัญของเรื่องนั้น ๆ อย่างชัดเจนตามประเด็นที่ได้นำเสนอไป และให้ที่ประชุมรับทราบผลการดำเนินการตามมติ

ระเบียบวาระที่ 4 เรื่องเสนอเพื่อพิจารณา

เป็นเรื่องที่นำเสนอให้ที่ประชุม อ.ก.ค.ศ. เขตพื้นที่การศึกษา พิจารณาให้ความเห็นชอบหรืออนุมัติ เช่น การประเมินผลงานที่เกิดจากการปฏิบัติหน้าที่ และผลงานทางวิชาการสำหรับการเลื่อนวิทยฐานะชำนาญการพิเศษ การตัดโอนตำแหน่งและอัตราเงินเดือนข้าราชการครูและบุคลากรทางการศึกษา การปรับอัตราเงินเดือนข้าราชการครูและบุคลากรทางการศึกษาให้ได้รับตามคุณวุฒิ การย้ายข้าราชการครูและบุคลากรทางการศึกษา และการดำเนินการทางวินัยข้าราชการครูและบุคลากรทางการศึกษา เป็นต้น โดยมีรายละเอียดในการนำเสนอ ดังนี้

4.1 เรื่อง

ข้อเท็จจริง/คำขอ

เป็นคำขอของ สพท. ที่เสนอให้ อ.ก.ค.ศ. เขตพื้นที่การศึกษาทราบวัตถุประสงค์ว่าต้องการอนุมัติในเรื่องใด(จำนวนที่ราย) โดยมีรายละเอียดดังนี้ (หรือรายละเอียดเอกสารที่แนบ) ทั้งนี้ให้ปรับจำนวนคำขอให้สอดคล้องในแต่ละเรื่อง

ข้อกฎหมายและแนวปฏิบัติ/รายละเอียดประกอบการพิจารณา

เป็นการระบุ พ.ร.บ.ฯ ระเบียบฯ และหนังสือสำนักงาน ก.ค.ศ. สพฐ. ฯลฯ ที่เกี่ยวข้องกับเรื่องที่จะให้คณะอนุกรรมการพิจารณาตามที่เสนอขอมาให้ที่ประชุมตรวจสอบเพื่อให้เกิดความมั่นใจในความถูกต้อง

ข้อพิจารณา/ความเห็น สพท.

สพท. สรุปร้องที่ว่าเห็นสมควรเสนอขออนุมัติ/อนุญาต/เห็นชอบว่ามีคุณสมบัติ(หรือประเด็นอื่น ๆ) ตามที่ ก.ค.ศ. กำหนดกล่าวคือ และเป็นอำนาจของ อ.ก.ค.ศ. เขตพื้นที่การศึกษาในกฎหมายข้อใด เรื่องใด ฯลฯ

ประเด็นเสนอเพื่อโปรดพิจารณา

จะพิจารณาอนุมัติ/เห็นชอบ/ไม่อนุมัติ..... เป็นข้อความสั้น ๆ กระชับ

มติที่ประชุม

.....

.....
เป็นการเขียนข้อสรุปของคณะอนุกรรมการที่มีต่อเรื่องนั้น ๆ เช่น เห็นชอบ/อนุมัติ ถ้ามีมติไม่เป็นเอกฉันท์และเสียงข้างน้อยขอให้บันทึกเหตุผล ให้ระบุจำนวนไว้ด้วย เช่น อนุมัติ 7 เสียง ไม่อนุมัติ 5 เสียง เป็นต้น และควรใส่ความเห็นของอนุกรรมการที่ไม่อนุมัติด้วยว่าเป็นอย่างไรไว้เป็นหลักฐาน ให้ละเอียดครบถ้วน

ระเบียบวาระที่ 5 เรื่องอื่น ๆ (ถ้ามี)

เป็นการนำเสนอเรื่องที่นอกเหนือจากเรื่องเสนอให้ที่ประชุมทราบหรือเรื่องเสนอให้ที่ประชุมพิจารณา อาจจะมีหรือไม่มีก็ได้

(ตัวอย่าง)

รายงานการประชุม อ.ก.ค.ศ. เขตพื้นที่การศึกษา

ครั้งที่/.....

เมื่อวันที่ เดือน พ.ศ.....

ณ

.....

ผู้มาประชุม

1..... ประธานอนุกรรมการ

2..... อนุกรรมการ

ฯลฯ

ผู้ไม่มาประชุม

1.....

2..... ฯลฯ

ผู้เข้าร่วมประชุม

1.....

2..... ฯลฯ

เริ่มประชุม เวลา น.

ข้อความ.....

.....

ฯลฯ

ระเบียบวาระที่ 1 เรื่องที่ประธานแจ้งให้ที่ประชุมทราบ

เป็นเรื่องต่าง ๆ ที่ประธานนำมาแจ้งให้ที่ประชุมทราบโดยทั่วกัน

ระเบียบวาระที่ 2 เรื่องรับรองรายงานการประชุม ครั้งที่/..... เมื่อวันที่

เป็นข้อความเดียวกับระเบียบวาระที่ 2 ในระเบียบวาระการประชุม โดยเขียนสรุป มติที่ประชุม
ในครั้งนั้น ๆ ลงไปด้วย ตามตัวอย่าง ดังนี้

ข้อความ.....

.....

.....

ฯลฯ

มติที่ประชุม รับรองรายงานการประชุม ครั้งที่/..... เมื่อวันที่

ระเบียบวาระที่ 3 เรื่องสืบเนื่อง

3.1 เรื่องสืบเนื่องจากการประชุมครั้งที่ผ่านมา

เป็นข้อความเดียวกับระเบียบวาระที่ 3.1.1 ในระเบียบวาระการประชุม โดยเขียนสรุปมติของ
คณะอนุกรรมการลงไปด้วย ตามตัวอย่าง ดังนี้

3.1.1.....

ข้อความ

..... ฯลฯ

ระเบียบวาระที่ 4 เรื่องเสนอเพื่อพิจารณา

เป็นข้อความเดียวกับระเบียบวาระที่ 4 ในระเบียบวาระการประชุม โดยเขียนสรุป มติที่ประชุม
ในครั้งนั้น ๆ ลงไปด้วย ตามตัวอย่าง ดังนี้

4.1

ข้อเท็จจริง/คำขอ

ข้อความ

..... ฯลฯ

ข้อกฎหมายและแนวปฏิบัติ/รายละเอียดประกอบการพิจารณา

1.....

2.....

ข้อพิจารณา/ความเห็น สพท.

ข้อที่ประชุมได้โปรดพิจารณา จะเห็นชอบ หรือไม่ หรือจะพิจารณาเป็นประการใด

ประเด็นเสนอเพื่อโปรดพิจารณา

1.ขอความเห็นชอบ

2.ขออนุมัติให้ผู้มีอำนาจตามมาตรา 53 แห่งพระราชบัญญัติระเบียบข้าราชการครูและบุคลากรทางการ
ศึกษา พ.ศ. 2547 และที่แก้ไขเพิ่มเติม ดำเนินการ

.....

.....

มติที่ประชุม เห็นชอบตามข้อเสนอ 1 และอนุมัติตามข้อเสนอ 2 (ถ้ามีมติไม่เป็นเอกฉันท์และเสียงข้างน้อยให้บันทึก
เหตุผล โดยบันทึกเหตุผลของคณะกรรมการแต่ละคนให้ละเอียดครบถ้วน)

ระเบียบวาระที่ 5 เรื่องอื่น ๆ (ถ้ามี)

เป็นการนำเสนอเรื่องทีนอกเหนือจากเรื่องเสนอให้ที่ประชุมรับทราบหรือเรื่องเสนอให้ที่ประชุม
พิจารณา อาจจะมีหรือไม่มีก็ได้

เลิกประชุม เวลา น.

(ลงชื่อ) ผู้จัดรายงานการประชุม
(.....)

(ลงชื่อ) ผู้ตรวจรายงานการประชุม
(.....)

คณะผู้จัดทำ

ที่ปรึกษา

๑. นายภัทรรัชช์ พลดี ผู้อำนวยการสำนักงานเขตพื้นที่การศึกษาประถมศึกษามหาสารคาม เขต ๓
๒. นายสิทธิชัย สมเดช รองผู้อำนวยการสำนักงานเขตพื้นที่การศึกษาประถมศึกษามหาสารคาม เขต ๓
๓. นายวัฒนา ภูदानวิ รองผู้อำนวยการสำนักงานเขตพื้นที่การศึกษาประถมศึกษามหาสารคาม เขต ๓
๔. ว่าที่ ร.ต.ป๋อมาสน์ มาศนพคุณรัตน์ รองผู้อำนวยการสำนักงานเขตพื้นที่การศึกษาประถมศึกษามหาสารคาม เขต ๓

คณะทำงาน

- | | |
|----------------------------|-------------------------------|
| ๑. นายอภิรักษ์ มูลสาร | นักทรัพยากรบุคคลชำนาญการพิเศษ |
| ๒. นางธนพร เคลือบสกุล | นักทรัพยากรบุคคลชำนาญการ |
| ๓. นายอังคาร กองอ้น | เจ้าหน้าที่ธุรการ |
| ๔. นางสาวนิลรัตน์ สีโมรส | เจ้าหน้าที่ธุรการ |
| ๕. นางสาวภัทราวรรณ แจ็กนอก | เจ้าหน้าที่ธุรการ |

คู่มือการปฏิบัติงาน



กลุ่มบริหารงานบุคคล

สำนักงานเขตพื้นที่การศึกษาประถมศึกษามหาสารคาม เขต 3
สำนักงานคณะกรรมการการศึกษาขั้นพื้นฐาน
กระทรวงศึกษาธิการ